اطلاعات

۴۰ صفحه

تکشماره ۲۰ ریال

سه‌شنبه ۱۵ بهمن‌ماه ۱۳۶۴ـ ۲۴ جمادی‌الاول ۱۴۰۶ـ ۴ فوریه ۱۹۸۶ـ شماره ۱۷۸۰۷

در پی اعلام آمادگی گروههای دیگری از نیروهای مردمی بسیج در سراسر کشور

تعداد نیروهای شرکت کننده در مانور با شکوه فجر از مرز ۲۸۰ لشگر گذشت

در صفحه ۲۲

قائم‌مقام وزارت خارجه شوروی با رئیس جمهور، رئیس مجلس و نخست‌وزیر دیدار و گفتگو کرد

رئیس شورای وزیران شوروی طی پیامی به نخست‌وزیر، تمایل کشورش به توسعه روابط با جمهوری اسلامی ایران را اعلام کرد

★ دکتر ولایتی بدعوت وزیر امور خارجه شوروی از «مسکو» دیدن خواهد کرد

★ کمیسیون مشترک اقتصادی ایران و شوروی بزودی در سطح وزرای دوکشور تشکیل می‌گردد.

در صفحه ۳

پیام رئیس جمهوری اسلامی ایران پیرامون تحولات اخیر قیمت نفت تسلیم «فهد» شد

اقدامات و مذاکرات اعضای اوپک برای مقابله با توطئه کاهش قیمت نفت آغاز شد

★ «فهد» در دیدار با معاون وزیر نفت ایران: ما میدانیم که اگر یک مشکل و یک مساله اسلامی برایمان پیش آید، بهتر است با برادران ایرانی خود تماس بگیریم و همه یک موضعگیری واحدی داشته باشیم.

اجلاس وزرای نفت ایران، لیبی و الجزایر در «طرابلس» لیبی تشکیل شد

در صفحات ۲ـ ۳ و ۲۴

اجلاس کمیته ویژه اوپک با شرکت وزرای نفت اندونزی، ونزوئلا، امارات متحده عربی و کویت در وین گشایش یافت

در جلسه علنی دیروز مجلس

طرح قانونی مطبوعات اصلاح شد

طرح قانونی نحوه انجام خدمت مشمولین گروه پزشکی مسکوت ماند

در صفحه ۸

طی حکمی از سوی نخست‌وزیر

سرپرست جدید سازمان تربیت بدنی تعیین شد

در صفحه ۲

رئیس مجلس در دیدار با جمعی از پرسنل شهربانی:

مشکلات انقلاب، مردم را مثل پولاد آبدیده کرده است و در پایان جنگ با استفاده از تجربه‌های همین مردم کشور را می‌سازیم

رئیس مجلس شورای اسلامی به الجزایر دعوت شد

در صفحه ۲

در مورد نقض قوانین و کنوانسیون های بین‌المللی

ایران شدیداً به رژیم عراق و مجامع بین‌المللی هشدار داد

به‌دلیل نقض پروتکل ۱۹۲۵ ژنو درباره‌کارگیری سلاحهای شیمیائی

ایران خواستار محکومیت عراق توسط مجامع بین‌المللی شد

در صفحه ۲۲

به‌گفته وزیر دفاع نیکاراگوئه:

آمریکا سلاح شیمیائی در اختیار ضدانقلابیون نیکاراگوئه قرار می‌دهد

در صفحه ۲۴

پیکر پاک آیت‌الله قاضی در «شهید آباد» دزفول به خاک سپرده شد

در صفحه ۴

گلچرخ

اطلاعات

شماره‌ی ۱۲ گلچرخ (ویژه‌ی دهه‌ی فجر) امروز، همراه با روزنامه اطلاعات منتشر شد.

- با آثاری از: استاد شهیدی، دکتر علوی مقدّم، دکتر علی رواقی، دکتر خان‌محمّدی، حسن تهرانی، تورج زاهدی و بهاءالدین خرّمشاهی
- و با اشعاری از: نظمی تبریزی، جواد محدّثی، مرادی، فولادوند، خوش عمل، خوانساری، خورشیدی، مهیار، وارسته خلخالی، عسکری تاجبخش و محمد جوهری
- و با یاد شادروان‌ها: شاعر شهید بندی سیرجانی، استاد فقید محمود منشی، دکتر توحیدی و غلامرضا زرین‌خط و پاسدار شهید دکتر مجیدبقایی

در صفحات دیگر می‌خوانیم:

★ صنایع دستی و برخورد با پدیده مهاجرت گزارش من ۰

★ مروری بر تاریخچه برنامه‌ریزی در ایران نظرها و اندیشه‌ها ـ ص ۶

ورزشی ص ۷

★ قاعده «لاضرر» و سلب مالکیت از مال حلال در اسلام ص ۱۷

★ همراه با مسلمانان در نماز جمعه «زنگبار» ص ۱۸

★ هراس استکبار جهانی از نشر اندیشه انقلاب اسلامی سیاسی ـ ص ۲۰

★ باید ریشه های ضد انقلاب را قطع کرد وگرنه هر روز گرفتار موضعگیریهای حادتری خواهد شد ص ۹

★ چهارمین جشنواره فیلم فجر ص ۱۶

سمینار بررسی مسائل زن در حسینیه ارشاد در سال ۱۳۵۱

زن متقدم، زن متجدد، زن مسلمان

صفحه ۱۹

بسم‌الله‌الرحمن‌الرحیم

انا لله و انا الیه راجعون

با تاسف و تاثر ضایعه رحلت حضرت حجت‌الاسلام والمسلمین آقای حاج سید مجدالدین قاضی امام جمعه و نماینده محترم امام در شهر دزفول مطلع شدم این روحانی بزرگوار مصداقی از شیران روز و زاهدان شب بود که پنج سال تمام استوار و نستوه جون کوهی عظیم در مقابل آماج حملات موشکی و بمبارانهای رژیم کافر عراق در سنگر مقدس شهر و نماز جمعه ایستادو با رادمردی و دلیریش داغ تزلزل و ترک شهر را بردل دشمن گذاشت حال به دعوت حق لبیک گفته و بدیدارش شتافت عاش سعیدا و مات سعیدا درگذشت این عالم مجاهد را به محضر حضرت ولی عصر ارواحنا له الفدا و امام امت و بخصوص مردم قهرمان جنوب و شهر مقاوم دزفول و خانواده محترم ایشان تسلیت گفته و علو درجات آن فقید سعید را از درگاه خداوند احدیت خواستارم.

سید عبدالکریم موسوی اردبیلی

قابل توجه متخصصین اطفال و بیمارستانهای کودکان

شرح در صفحه ۱۳

اطلاعیه دانشکده پزشکی دانشگاه شهید بهشتی

رجوع به صفحه ۵

آگهی مزایده دانشگاه شهید بهشتی

رجوع به صفحه ۱۴

قابل توجه طالقانیهای کرج

رجوع به صفحه ۵

آ ـ ۲۳۸۶۵

★ اطلاعات اصفهان و چهارمحال و بختیاری (در ۴ صفحه)

★ اطلاعات خراسان (در ۴ صفحه)

سه‌شنبه‌ها ضمیمه روزنامه اطلاعات در شهرستانها توزیع می‌شود

انا لله و انا الیه راجعون

ارتحال عالم و مجاهد بزرگوار حضرت آیت‌الله قاضی نماینده امام و امام جمعه شهر مقاوم و شهیدپرور دزفول را به پیشگاه حضرت ولی‌عصر ارواحنا الفدا و نایب برحقش فرمانده کل قوا امام خمینی و عموم ملت ایران خصوصا مردم شریف و مقاوم دزفول قهرمان تسلیت عرض می‌نمایم.

فرمانده کل سپاه پاسداران انقلاب اسلامی
محسن رضائی

برادر مهندس محمدعلی نژاد

انتصاب شایسته شما را بعنوان معاونت سازمان تربیت بدنی تبریک گفته و توفیقات روزافزون تان را همچون گذشته از درگاه احدیت خواستاریم

کمیته ورزشهای رزمی (رزم‌آوران اسلام)

بسم‌الله‌الرحمن‌الرحیم

انا لله و انا الیه راجعون

بدین وسیله رحلت عالم مجاهد حضرت آیت‌الله سید مجدالدین قاضی دزفولی نماینده محترم حضرت امام و امام جمعه دزفول را به پیشگاه مقدس امام‌زمان (عج) و نایب برحقش امام خمینی و بازماندگان آن مرحوم بخصوص برادر سید محمدعلی قاضی سرپرست بنیاد ۱۵ خرداد شعبه دزفول تسلیت عرض نموده از خداوند متعال صبر و اجر برای بازماندگان مسئلت می‌نمائیم.

بنیاد ۱۵ خرداد

رحلت عالم ربانی و مجاهد بزرگوار امام جمعه و نماینده حضرت امام در دزفول حضرت آیت‌الله حاج سید مجدالدین قاضی رحمت‌الله علیه را به پیشگاه حضرت بقیة‌الله اعظم و نایب برحقش حضرت امام خمینی و امت مسلمان و شهیدپرور ایران بویژه مردم مقاوم و نستوه دزفول تسلیت عرض نموده و برای ایشان از درگاه ایزد متعال علو درجات و رحمت واسعه آرزو میکنیم.

شورای شکر و صنایع وابسته خوزستان

قابل توجه شهروندان گرامی

در دهه فجر همزمان بافروش

فوق‌العاده فروشگاههای قدس، شرکت پستا شیشه شیرخوری پستا را با سر شیشه چیکو ایتالیا در فروشگاههای بزرگ زنجیره‌ای قدس توزیع می‌نماید.

آگهی دعوت بهمکاری ماشین سازی اراک

رجوع به صفحه ۱۴

بسمه‌تعالی

اطلاعیه

قابل توجه عموم مالکین اراضی شهری و واحدهای مسکونی و تجاری

همشهری عزیز: هزینه‌های عمرانی، خدماتی، رفاهی شهر اهواز از عوارض قانونی شما تامین میشود لذا با عنایت به سیاست دولت جمهوری اسلامی ایران در جهت خودکفائی شهرداریها بمنظور تامین هزینه‌های جاری شهرداری اهواز از عموم مالکین حقیقی و حقوقی اراضی شهری و واحدهای مسکونی و تجاری و صنعتی و خدماتی تقاضا دارد هرچه زودتر با مراجعه به مناطق یک و دو شهرداری اهواز نسبت به پرداخت عوارض نوسازی ملک خویش اقدام و برگ مفاصاحساب دریافت و از ۱۰ درصد جایزه خوش‌حسابی بهره‌مند گردند. بدیهی است در صورت عدم پرداخت عوارض نوسازی باستناد ماده ۱۲ قانون نوسازی برق مودیان بدحساب قطع و پس از دریافت عوارض نوسازی جریمه برقراری مجدد برق بعهده مالک خواهد بود. امید است شهروندان گرامی با پرداخت عوارض قانونی خود شهرداری اهواز را در پیشبرد کارهای عمرانی و خدماتی و رفاهی یاری فرمایند. انشاءالله

امین بیانک شهردار اهواز

رجال لاتلهیهم تجاره ولابیع عن ذکرالله

بانهایت تاسف و تاثر رحلت عالم ربانی و روحانی مجاهد حضرت آیت‌الله حاج سید مجدالدین قاضی نماینده حضرت امام و امام جمعه دزفول قدس‌سره را به پیشگاه حضرت ولی عصر (عج) و امام امت و جامعه روحانیت و ملت مسلمان ایران و مردم شهیدپرور دزفول و خانواده محترم آن فقید سعید تسلیت عرض نموده، دوام و بقاء عمر پر برکت حضرت امام خمینی را از درگاه خداوند متعال خواستارم.

محسن رشاد مدیرعامل شرکت کشت و صنعت کارون

حراج در دیدار (ملکوتی)

گاندی مقابل سفارت کره

قابل توجه متقاضیان دوره کارآموزی گروه ملی صنعتی فولاد ایران

به‌علت تصادف روزهای توزیع کارت آزمون ورودی، با ایام مبارک دهه فجر و شرکت برادران در برنامه‌های این ایام، توزیع کارت به روز های ۲۳ و ۲۴ و ۱۱ و ۶۴ در ساعات اداری موکول میشود.

محل توزیع کارت وزارت معادن و فلزات دفتر آموزش و تجهیز نیروی انسانی است.

ضمنا تاریخ برگزاری امتحان روز جمعه ۲۵ و ۱۱ و ۶۴ خواهد بود که محل امتحان در موقع توزیع کارت باطلاع خواهد رسید.

گرامی‌باد سالگرد طلوع فجر بر مستضعفین جهان

فروشگاه دفینه ضمن تبریک دهه فجر ادامه فروش فوق‌العاده خود را اعلام مینماید.

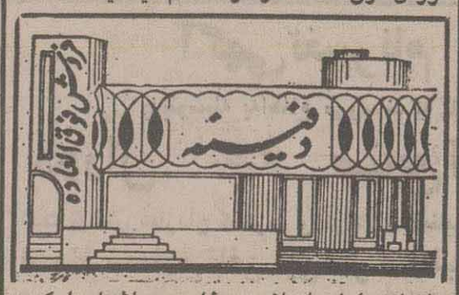

انواع مبلمان ایرانی و خارجی، اشیاء لوکس، تابلو، چینی آلات، آباژور، لوستر.

آدرس: ولیعصر اول میرداماد

زمان: همه‌روز از ۱۵ الی ۱۹ بعدازظهر

دیدگاه

نگاهی به انقلاب

(۲)

استیلای خارجی

گفتیم استبداد وجه مدام تاریخ شاهان بوده است و سایه ستم همواره برسر مردم، برای اینکه نشان دهیم چون که صد آمد نودهم پیش‌ماست. نمونه عدالتخواهی شاهانه یعنی خسرو انوشیروان را مطرح کردیم و به زبان اسناد تاریخی و ادبی نشان دادیم که به‌قول بیهقی پهنای کار تا به کجاست و دادگستری انوشیروان چگونه است.

در دوره معاصر استبداد داخلی با استیلای خارجی آمیخته شده و هردو بیکدیگر متکی بوده‌اند.

موقعیت خاص جغرافیایی ایران که به تعبیر «رنه‌گروسه» در چهارراه حوادث دنیا واقع شده است، همسایگی با هند و نیز حدفاصل خلیج فارس و روسیه بودن و بالاخره اکتشاف نفت وضعیت ویژه‌ای به لحاظ جغرافیای سیاسی به‌کشور ما داده است.

به‌دلیل اینکه در دوره اخیر ایران محل تصادم و منافع روسیه، انگلیس و فرانسه به‌طور مشخص بوده است، امکان اینکه کشور ما مثل هند یکسره نصیب یک

بقیه در صفحه ۲۴

(آگهی مزایده فروش ۱۰۰ تن ورقهای ترانس توسط شرکت موتوژن)

رجوع به صفحه ۱۴

سمینار بیماریهای گوارشی

انجمن پزشکان متخصص بیماریهای داخلی ایران چهارشنبه ۱۶ بهمن ماه ۱۳۶۴

محل: بیمارستان دکتر شریعتی، کارگر شمالی

بقیه در صفحه آخر

اطلاعیه

شرکت تعاونی تانکرسازان تهران و حومه

بقیه در صفحه ۵

سومین دوره انتخاب و معرفی کتاب سال

درصفحه سوم

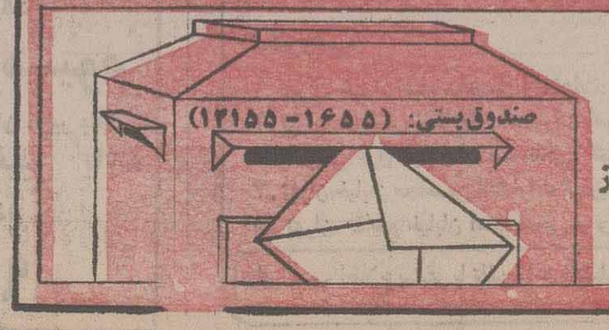

اطلاعیه مهم شهرداری تهران

درمورد ارسال برچسب مخصوص اتومبیل از طریق پست سفارشی.

توسط بنیاد مستضعفان

عملیات احداث ۳۰ باب مدرسه در جنوب شهر تهران آغاز شد

★ از بدو پیروزی انقلاب اسلامی تاکنون تعداد ۱۱۷ باب مدرسه و ۲ مجتمع آموزشی جمعا با ۴۵ هزارو ۸۷۰ مترمربع زیربناوهزینه‌ای بالغ بر یک میلیاردریال توسط بنیاد مستضعفان احداثو تحویل آموزش و پرورش شده است .

● تهران ـ خبرگزاری جمهوری اسلامی:

با هزینه‌ای معادل ۷۰۰ تا ۸۰۰ میلیون ریال تعداد ۳۰ باب مدرسه در مناطق محروم و پرجمعیت تهران توسط بنیاد مستضعفان ساخته می‌شود که اولین گنگ ساختمانی یکی از این مدارس، به مناسبت ایام مبارکه دهه فجر ظهر دیروز توسط سیدکاظم اکرمی وزیر آموزش و پرورش در زمینی واقع در شهرک سلمان فارسی در جاده ساوه به زمین زده شد.

مهندس فرشچیان معاون عمرانی بنیاد مستضعفان طی یک گفتگوی کوتاه اختصاصی با خبرنگار خبرگزاری جمهوری اسلامی گفت: باتوجه به کمبود فضای آموزشی در مناطق جنوب تهران و نیز برخی شهر های دورافتاده کشور و نیز رشد جمعیت دراین مناطق از بدو پیروزی انقلاب اسلامی تاکنون تعداد ۱۱۷ باب مدرسه و ۲ مجتمع آموزشی جمعا با ۴۵هزارو ۸۷۰ متر مربع زیربنا و هزینه‌ای بالغ بر یکمیلیارد ریال توسط بنیاد مستضعفان احداث و تحویل آموزشو پرورش شده است.

براساس این گزارش در پایان مراسم دیروز وزیر آموزشو پرورش طی سخنانی ضمن قدردانی از اینگونه فعالیت های بنیاد مستضعفان آن را گامی بزرگ در راه حمایت و پشتیبانی از مستضعفان جامعه قلمداد کرد.

طی حکمی از سوی نخست‌وزیر

سرپرست جدید سازمان تربیت بدنی تعیین شد

★ نخست‌وزیر از خدمات مهندس سید اسماعیل داودی شمسی تشکر کرد .

★ احمد درگاهی بسمت سرپرست جدید سازمان تربیت‌بدنی منصوب شد

● سرویس ورزشی ـ طی حکمی از سوی مهندس میرحسین موسوی نخست‌وزیر آقای احمد درگاهی به سمت معاون نخست‌وزیر و سرپرست سازمان تربیت‌بدنی جمهوری اسلامی ایران منصوب شد.

روابط عمومی نخست‌وزیری درتماسی با خبرگزاری جمهوری اسلامی ضمن اعلام این‌خبر افزود: نخست‌وزیر در حکم انتصاب سرپرست جدید سازمان تربیت بدنی از خدمات مهندس سیداسماعیل داودی‌شمسی تشکر کرد.

احمد درگاهی سرپرست جدید سازمان تربیت‌بدنی در سال ۱۳۲۴ در خانواده‌ای مذهبی در قزوین بدنیا آمد. دوران تحصیل را در مدارس این شهر گذراند و با شناختی که پدرش نسبت به حضرت امام داشت با راه امام آشنا گردید. در سال ۱۳۵۲ وارد دانشکده تربیت‌بدنی شد و چون علاقمند به فعالیت های ورزشی بود به وزنه‌برداری روی آورد و موفق شد عنوان قهرمانی وزنه‌برداری دانشگاهها را ازآن خود کند.

وی درمحیط دانشکده باتفاق جمعی ازدوستانش به تشکیل نیرو های اسلامی پرداخت . در سال ۱۳۵۴ با تاسیس انتشارات نور بچاپ رساله علمیه حضرت امام پرداخت و در ۱۷ شهریور ۵۷ در جمعه خونین در میدان شهدا مجروح گردید و در بیمارستان بستری شد. درگاهی در سال ۵۸ در بخش تولید صدا و سیما مشغول بکار شد، سپس مسئولیت مرکز تربیت‌معلم شهید جمران را بعهده گرفت.

در سال ۶۱ به سمت قائم‌مقام سازمان تربیت‌بدنی و در سال ۶۳ بعنوان معاون پرورشی منطقه دماوندو آنگاه به معاونت تربیت‌بدنی اداره‌کل آموزشو پرورش منصوب شد. آخرین سمت وی مدیرکل تربیت‌بدنی آموزشو پرورش بود که‌در مهرماه سال‌جاری ازسوی وزیر آموزشو پرورش منصوب گردید.

کوپن جدید روغن نباتی اعلام‌شد

روابط عمومی وزارت بازرگانی طی اطلاعیه‌ای اعلام کرد: کوپن شماره ۳ شهری و ۵۳ روستائی و عشایری برای دریافت سهمیه عادی، روغن نباتی نوبت یازدهم به میزان سرانه هرنفر ۴۵۰ گرم در نظر گرفته شده است.

کوپن‌های مذکور تا تاریخ ۱۵ر۳ر۶۵ معتبر می‌باشد. و عاملین فروش فرصت خواهند داشت تاتاریخ ۳۱ر۳ر۶۵ کوپن‌های دریافتی را در تهران به شعبه‌بانک صادرات و در شهرستان‌ها به بانک استان تحویل‌دهند و رسید دریافت دارند. ضمنا قیمت برای مصرف‌کننده (کوپن عادی) به این شرح می‌باشد:

قوطی ـ ۹۰۰ گرمی ۶۳ ریال
قوطی ـ ۱۸۰۰ گرمی ۱۲۴ ریال
قوطی ـ ۴٫۵ کیلوئی ۲۹۴ ریال
حلب ـ ۴٫۵ کیلوئی ۳۲۶ ریال
حلب ـ ۱۵ کیلوئی ۱۰۴۳ ریال
و روغن باز هرکیلو ۶۵ ریال .

همچنین شهروندان در صورت مشاهده هرگونه تخلف می‌توانند مراتب را با شماره تلفن ۳۸۵۶۴۱۴ر۲۳ گروه نظارت تماس حاصل نمایند

از سوی اداره وظیفه عمومی

تاریخ اعزام مشمولان دیپلمه و عادی تهران و ۲۴ شهر کشور اعلام شد

● سرویس اجتماعی ـ تاریخ اعزام مشمولان دیپلمه و عادی تهران و ۲۴ حوزه وظیفه‌ی عمومی در سراسرکشور صبح امروز از سوی اداره وظیفه‌ی عمومی به شرح زیر اعلام شد :

به این وسیله به آگاهی کلیه‌مشمولان عادی متولد۱۳۳۸ لغایت ۱۳۴۵ حوزه های میرجاوه ، خاش ،دوست‌محمد، زهک ، خارک ، آبادان ، مسجد سلیمان ، بستان،عین‌خوش، رودان ، ایرانشهر ، فنوج ، سرباز ، بمپشین ، فردوس ، نورآباد ، شیراز ، قائمشهر ، مشهد ، یزمان ، قائنات،چابنه، تاسوکی ، سفیدانه و مشمولان عادی و دیپلمه غایب و غیر‌غایب حوزه های سه‌گانه تهران و متولدین ۱۳۳۸ لغایت ۱۳۴۵ و همچنین مشمولان دیپلمه‌و عادی متولدین (۱۳۴۶) داوطلب سراسر کشور میرساند ، که از تاریخ ۱۹ر۱۱ر۶۴ لغایت ۲۳ر۱۱ر۶۴ خود را درشهرستان به حوزه های‌مربوطه معرفی و در تهران به شرح زیر مراجعه نمایند .

۱ـ در تهران کلیه مشمولان عادی متولدین ۱۳۳۸لغایت ۱۳۴۵ و همچنین مشمولان عادی داوطلب ۱۳۴۶ درتاریخ ۱۹ر۱۱ر۶۴ خود را به پادگان ولی‌عصر معرفی نمایند .

۲ـ در تهران کلیه مشمولان دیپلمه متولدین ۱۳۳۸لغایت ۱۳۴۵ غایب و غیرغایب و داوطلبین دیپلمه متولد ۱۳۴۶ در تاریخ ۲۰ر۱۱ر۶۴ خود را به پادگان ولی‌عصر معرفی‌نمایند.

رئیس مجلس در دیدار با جمعی از پرسنل شهربانی :

مشکلات انقلاب، مردم را مثل پولاد آبدیده کرده‌است و در پایان جنگ با استفاده از تجربه‌های همین مردم کشور را می‌سازیم

حجت‌الاسلام هاشمی رفسنجانی رئیس مجلس شورای اسلامی، در دیدار باکارکنان شهربانی جمهوری اسلامی ایران، خطاب به آنان، گفت:

تاکید من این است که هرچه بیشتر بامردم نزدیک شوید. اگر روابط صمیمی با مردم داشته وبا آنها خوب برخورد کنید، مثل ماهی‌در آب می‌شوید. پلیس سرو کارش با مردم است و باید مردم احساس کنند که آنان انسان‌های دلسوز و خدمتگزاری هستند.

رئیس مجلس، افزود: من بااستناد به گزارش های موجود، احساس می‌کنم، شهربانی خیلی پیشرفت کرده است. اگر ما ودیگر مسئولان هم با مردم نبودیم تا حالا بازنده شده بودیم. بطور کلی، کادر دولتی باید بامردم و دلسوز آنان باشد واگر اینطور شد، مردم هم ازآنها حمایت می‌کنند.

وی اضافه کرد: این حمایت های مردم که می‌بینید، بخاطر خدمت صادقانه‌ی آنهاستو انشاء الله بیشتر خواهد شدوشما بطرف هرچه بهتر شدن روابط بامردم پیش بروید.

دراین دیدار، رئیس مجلس، ضمن تبریک‌هفتمین سالگرد پیروزی انقلاب، به تشریح وضعیت دوران‌قبل از پیروزی انقلاب اسلامی، پرداخت و اظهار داشت : مردم، در رژیم گذشته، خود را از مسئولان کشور جدا می‌دانستند و بسیاری از روشنفکران‌از هرگونه تحول در وضعیت کشور، مایوس شده، بودند. آنان معتقد بودند که آمریکا و روسیه و ارتجاع منطقه باهم‌سازش کرده‌اند، تا نظام ۲۵۰۰ ساله را حفظ کنند.

آقای رفسنجانی یاد آور شد:

در آن شرایط، کسی از ما حمایت نمی‌کرد و اکثریت مردم روستاها هم به همان چیزی که داشتند، قانع بودند . در تهران، فرماندهان و افسران که این مسایل را درک می‌کردند، می‌دانستند که آمریکائی‌ها اینجا همه‌کاره هستند. رژیم گذشته، تهران را به شمال و جنوب تقسیم کرده بود. در شمال، خوشگذران‌ها و خارجیها در شرایط خوب، زندگی می‌کردند و جای پای خارجیها در ارتش، ژاندارمری، نفت، ساواک ، صنایع غیر نظامی و نظامی و همه جا دیده می‌شد.

ـ وی دراین زمینه،افزود: بابول نفت برای یک طبقه‌ی خاص، همه چیز فراهم می‌شد و افراد وابسته‌به این طبقه، به دلخواه خود، ارز، خارج می‌کردند و تا جایی که می‌خواستند جنس وارد می‌کردند. خانواده پهلوی هم فکر می‌کرد می‌تواند این وضعیت را برای همیشه پابرجا نگه دارد، زیرا باآن امکانات فراوان، همه‌چیز میسر بود. در آن شرایط ، روح استقلال و وطن دوستی‌از بین رفته بود، به‌طوریکه طبق‌محاسبات رسمی، بتابود تا دهه‌های ۸۰و ۹۰ صادرات‌نفت، تمام شود و طبیعی است که ما، رفته رفته وارد کننده می‌شدیم.

ـ رئیس مجلس، در ادامه‌ی این بحث، اظهار داشت: بعضی‌ها، دلشان را خوش کرده بودند که صنعت، جای صادرات نفت را خواهد گرفت اما در حقیقت صنعت وارد مملکت نمی‌شد، بلکه قطعه‌هایی وارد می‌شد و ترکیب می‌شد و هزینه‌ی تامین آن هم به صدور نفت نیاز داشت.

اگر نفت وارز نبود، وارد نمی‌شد. اینها ارز وارد مملکت نمی‌کردند، بلکه ازرخورهم بودند. همین حالا هم بعضی از صنایع ما، نیاز به قطعه دارد که باید از خارج وارد شود.

حجت‌الاسلام رفسنجانی سپس با اشاره به‌اینکه استعمارگران و جهانخواران قصد داشتند کشور ما را به‌خاک سیاه بنشانند، گفت:

عده‌ی‌معدودی، تمام سهام بانکها ،مکانهای خوب کشور، صنایع، تجارت و انحصار واردات کالاها را بدست گرفته بودند ودر حقیقت، یک کشور وسیع‌مثل ایران باآن سابقه‌ی عظیم تمدن که یکی از سه قدرت عمده‌ی دنیا در کنار مصر و روم بود ، بازیچه‌ی دست جهار سیاست‌مدار آمریکائی وانگلیسی و غیره بود. رئیس مجلس شورای اسلامی، افزود: تصور «دهه‌ی فجر» برای ما که در کوران مبارزه بودیم، مشکل بود، اما خداوند این تحول را ایجاد کرد و بقیه‌ی کارها، آسان شد، آن هم بقدری سریع، که حتی کسانی که هدف این انقلاب بودند، گیج شدند و حالا کم‌کم می‌فهمند که چه اتفاقی افتاده است.

شبها که تلویزیون برنامه‌های «دهه فجر» را نشان می‌دهد، می‌فهمیم که در آن شرایط، ملت چقدر خوب مقاومت کرد و توانست کارها را به سامان برساند، کاری که در تاریخ، نمونه‌ی آن را سراغ نداریم. نوع انقلاب‌های دنیا معمولا اینگونه نبوده است، این تحول را خداوند عطا کرد، بعد هم بر ملت شدیدا فشار آوردند تا انقلاب را مخدوش کنند، اما خداوند حافظ انقلاب بود و آن را نگهداشت و نگذاشت زحمات مردم هدر رود و در نتیجه، مشکلات انقلاب، مردم را مثل پولاد آبدیده کرد.

وی یادآور شد: معمولا انقلابهای دنیا آن هم از نوع انقلاب ایران که ماهیتا غنی هستند، در سایه‌ی رفاه، به فساد کشیده می‌شوند. شاید اگر این مشکلات بوجود نمی‌آمد، در این ۷ ـ ۸ سال، مسیر انحرافی ایجاد می‌شد. اما، مشکلات مردم را با واقعیت تاریخ و چهره‌های آن و استعمار و ایادی آن در منطقه و نیز، مسایل زندگی مستقل آشنا کرد. مردم قدر آن را شناختند و بهای آن را در این دنیای وابسته فهمیدند. البته در این شرایط، افرادی هم هستند که مثل کرمها و مگس‌ها روی زخم و چرک نشسته، هم ارتزاق و هم زندگی می‌کنند، اما اکثریت مردم و مسئولان و دست‌اندرکاران انتظامی و غیر انتظامی، استاندارها، بخشدارها، کلانتری‌ها، بخشداری‌ها و سپاه و همه‌ی افرادی که‌درجریان اداره‌ی مملکت هستند، در جنگیدن با تروریسم داخلی‌و میکروب‌های سیاسی که اطراف را آلوده می‌کردند، در سایه‌ی حرکت مردم ضمن رویارویی با مشکلات، مثل پولاد آبدیده شده‌اند.

رئیس مجلس، اضافه کرد: ملت ما تجربه‌هایی بدست آورده و با این زمینه، مزه‌ی آزادی و نبودن آقابالاسر و عدم دخالت اجنبی را چشیده‌است. ما، در این مقطع از تاریخ ایران، بعد از آن جریانهای مشروطه است که احساس آزادی می‌کنیم.

آقای هاشمی رفسنجانی در ادامه یادآور شد: این تحول در دهه‌ی مبارکه‌ی فجر، ما را وارد دنیای جدیدی کرد که باید از آن استفاده شود. انشاء الله، نیروی رزمنده‌ی ما، جنگ را تمام خواهد کرد و امکانات انسانی و مادی وارد میدان خواهد شد و با استفاده از تجربه‌های مردم، ما موفق می‌شویم کشور را بسازیم. کشوری که همه چیز دارد. آب، زمین، معدن و دریا به اندازه‌ی کافی برای استفاده از مواهب آن و نیز وجود آب و هوای بسیار متفاوت در فصول مختلف سال، شرایط را مساعد کرده‌است.

رئیس مجلس، ادامه داد: مهمتر این است که اسلام چراغی است که راه حرکت مردم را روشن می‌کند.

میهمانهای «دهه‌ی فجر» که اکثرا از نخبه‌های کشورهای خود و با سواد و وارد به مسایل اجتماعی هستند، مشکلات را می‌فهمند. آنان، وقتی به ایران می‌آیند، غبطه می‌خورند که از کشوری با این خصوصیات و این همه امکانات تاکنون استفاده نشده است. انسان، موقعی لذت این مجاهدات را می‌فهمد که دنیای اسلام به دنبال این تحولی که در ایران روی داده است، متحول شود و مصر و دیگر کشورهای اسلامی متحول شوند، فلسطین آزاد شود و جمهوری اسلامی با نقش پیشتاز حرکت اسلامی، راه را باز کرده، به دیگران هم یاد بدهد.

آقای رفسنجانی در ادامه، گفت: در مصر قیام شد و موجی از آن، دنیای عرب را فرا گرفت، اما چون اسلامی نبود و بصورت کودتا انجام شد رفته رفته تنزل کردند و حالا مصر کشور سازشکاری است که با آرمان‌های اعراب معامله می‌کند. در صورتی که موج اسلام خواهی در این کشور ریشه دارد و پایگاهش در قلب مردم است. حتی ماموران رژیم قبلی با آن که دولتی بودند، ته دل احساس می‌کردند پیش از آنکه با دولت رابطه داشته باشند، با خداوندرابطه دارند. این‌احساس ارتباط با خداوند در دل همه‌ی مسلمانها وجود دارد و این حرکت در سراسر دنیا با قلب مردم در ارتباط‌است.

وی با اشاره به سفر رئیس جمهوری به پاکستان، افزود: استقبال مردم پاکستان از رئیس جمهوری نشانگر این معنا است. آمریکا، پاکستان را مانند ۱۰ سال پیش ایران، ارزیابی می‌کند، ولی استقبال مردم خیلی معنی دارد، یعنی بقیه‌ی دنیای اسلام هم، همین طور هستند. آنها بخاطر ما، این کار را نمی‌کنند، بلکه اسلام را می‌خواهند. فاسق‌ترین و فاجرترین مسلمانان در این دنیا، بالاخره روحیه‌ی اسلامی را حفظ می‌کنند، منتهی احتیاج به الگو برای متحول شدن دارند.

هیات اعزامی آیت‌الله العظمی منتظری به افغانستان نتایج اقدامات انجام شده برای ایجاد وحدت کلمه و ترک مخاصمات داخلی گروه های مسلمان افغانی را اعلام کرد

تهران ـ واحد مرکزی خبر : به‌دنبال بازگشت‌هیات اعزامی از طرف حضرت آیت‌الله العظمی منتظری به‌کشور افغانستان ، خبرنگارواحد مرکزی‌خبر در قم باسرپرست این هیات حجت‌الاسلام جواهری و دیگر اعضای آن گفتگوئی پیرامون هدف هیات اعزامی و برنامه و میزان موفقیت آن انجام داد .

در این گفتگو آقای جواهری اظهار داشت : پس از دستور اکید حضرت آیت‌الله‌العظمی منتظری مبنی بر رفع اختلافات و درگیری‌های داخلی و گروهی افغانستان و لزوم تشکیل جبهه واحد اسلامی از تمام گروههای مسلمان افغانی ، بنا به‌درخواست فضلاء و طلاب مبارز افغانی ، هیاتی متشکل از علماء و فضلای مبارز افغانستان و نمایندگان گروههای پاسداران جهاد اسلامی ، نصر نهضت اسلامی ، حرکت اسلامی ، جبهه متحد انقلاب اسلامی و نیروی اسلامی افغانستان طی‌حکمی به‌نمایندگی از طرف حضرت آیت‌الله العظمی منتظری بداخل‌افغانستان اعزام شدیم و هدف اصلی که در حکم ایشان مشروحا طی چندین ماده منعکس شده است ، دعوت گروه های مسلمان انقلابی افغانستان به وحدت‌کلمه و ترک‌مخاصمات داخلی و توجه به مسائل روحانیت داخل افغانستان‌بود.

وی اظهار داشت : ملت افغانستان یک ملت مظلوم و فداکار و علاقمند به دین و روحانیت است و ما در این سفر هرکجا می‌رفتیم و پیام وحدت‌بخش‌حضرت آیت‌الله العظمی منتظری را به گروههای مبارز و اهالی غیور افغانستان ابلاغ می‌کردیم ، با شور و شوق عجیبی‌نسبت به هیات اعزامی و ماموریت آن و علمای مبارز و صدیق افغانی روبه‌رو می‌شدیم . وی در ادامه سخنان خود تاکید نمود: هیات با مشکلاتی که داشت بحمداللّه موفق بود ، و توانست ماموریت خود را بخوبی انجام دهد و آنچه را که لازم و مصلحت بود با اقشار مختلف ملت‌افغانستان مطرح کردیم و احساسات و مراتب همدردی ملت مبارز و فداکار ایران و توجه خاص مقام رهبری و حضرت آیت‌الله العظمی منتظری را به مسائل و مشکلات‌ملت‌مظلوم افغانستان اعلام داشتیم .

حجت‌الاسلام جواهری آنگاه به ملاقاتی که هیات پس از بازگشت از افغانستان با حضرت آیت‌الله العظمی منتظری جهت تقدیم گزارش کار خود نموده بود،پرداخت و اظهار داشت : در این دیدار ، ایشان پس از تشکر و تقدیر از زحمات و فداکاری‌های اعضای هیات و دعابرای آنان ، باردیگر به خطر اختلافات داخلی و گروهی اشاره و تاکید نمودند : در این شرایط حساس که شرق و غرب برای مبارزه با اسلام و ملت‌های مظلوم با یکدیگر متحد شده‌اند وظیفه ما است که اختلافات جزئی و گروهی را کنار بگذاریم و نگذاریم به وحدت کلمه اسلامی ضربه‌ای وارد شود .

همچنین ایشان یادآور شدند : علماء و روحانیون محترم افغانی سعی کنند ، حتی‌المقدور در هر فرصتی به داخل کشورشان مسافرت نمایند و ملت مبارز افغانستان را تبلیغ و در راه مبارزه آنان را یاری نمایند .

در جلسه علنی امروز مجلس

کلیات طرح «آزادی معاملات وسائط نقلیه» تصویب شد

● در جلسه علنی امروز مجلس شورای اسلامی گزارش کمیسیون امور قضائی و حقوقی مبنی‌بر تصویب «طرح آزادی معاملات وسائط نقلیه» به عنوان اولین دستور جلسه، مورد بحث و بررسی قرار گرفت و در پایان، علیرغم مخالفت نماینده دولت، کلیات طرح مذکور به تصویب رسید.

ـ در بحث پیرامون این موضوع، نماینده دولت به عنوان مخالف اظهار داشت: دولت سودی را که از یک سیاستگذاری می‌برد، حتما نباید سود مادی باشد، همین اندازه که مصلحت را تشخیص می‌دهد و به‌مقصد نائل می‌شود سود است.

ـ وی در مورد فوائد ممنوعیت معاملات وسائط نقلیه نیز از جمله متذکر شد: دولت معتقد است از این طریق قیمت‌ها را کنترل کرده، بطوریکه اکنون پیکان مدل ۶۰ که اجازه فروش دارد و مدل ۶۴ که اجازه فروش ندارد، در قیمت اختلاف کمی‌دارند.

متن طرح آزادی معاملات وسائط نقلیه، که پس‌از تصویب در شور دوم مجلس و انجام تغییرات احتمالی و تائید شورای نگهبان، جنبه قانونی خواهد یافت،به این شرح است:

ماده واحده: دولت موظف است خرید و فروش وسائط نقلیه را آزاد و بابت نقل و انتقالات رسمی‌آنها مالیاتهای قانونی دریافت نمایند.

ـ گزارش خبرنگار پارلمانی اطلاعات حاکی است، با تصویب کلیات این طرح، جلسه علنی مجلس درساعت ۱۰و ۳۰ دقیقه به عنوان تنفس تعطیل شد.

مشاور وزیر نفت جمهوری اسلامی ایران در آستانه آغاز اجلاس کمیته ۵ نفره «اوپک» در «وین» :

ایران باهر گونه تصمیمی که‌منجر به کاهش قیمت نفت گردد مخالف است

وین ـ خبرگزاری جمهوری‌اسلامی: مشاور وزیر نفت جمهوری اسلامی ایران دیروز(دوشنبه) درآستانه آغاز اجلاس کمیته «نفره اوپک در «وین» گفت: ایران با هرگونه تصمیمی که منجر به کاهش قیمت نفت گردد مخالف است.

به گزارش خبرنگار خبرگزاری جمهوری اسلامی، وزرای نفت ۵ کشور ونزوئلا ، کویت، امارات عربی متحده، اندونزی و عراق بعدازظهر دیروز در (وین) وضع بازار و چگونگی تعیین و دفاع از سهم عادلانه نفت اوپک در بازار های جهانی را مورد بحث قرار خواهند داد.

کمیته ویژه «نفره پیشنهادات خود را به اجلاس عمومی آینده و یا اجلاس اضطراری وزرای نفت‌اوپک ارائه خواهد داد. کارشناسان نفتی تمامی کشور های اوپک مباحث «روزه خود پیرامون تعریف سهم‌عادلانه رادرساعات‌اولیه بامدادیروز(دوشنبه)به‌پایان رساندند. نتایج بررسی کارشناسان مبنای مذاکرات اولین‌نشست کمیته «نفره وزراء خواهد بود.

حسین‌عادلی مشاور وزیر نفت ایران در امور بین‌المللی دیروز در پایان اجلاس کارشناسان اوپک و قبل از عزیمت به «طرابلس» جهت شرکت در نشست وزرای نفت سه‌کشور ایران، الجزایر ولیبی درگفتگویی با «ایرنا» تاکید کرد: سهم عادلانه، سهمی متناسب با درآمد مورد نیاز برنامه های توسعه کشور های عضو می‌باشد. وی ضمن مخالفت با هرگونه تصمیم احتمالی که به کاهش قیمت نفت اوپک منجر گردد، گفت:اوپک می‌تواند با مرتبط ساختن سقف تولید و قیمت نفت به یکدیگر موفق به کسب و تضمین سهم عادلانه خود در بازار گردد.

دیدار معاون وزارت‌خارجه ایران با رئیس جمهوری الجزایر

الجزیره ـ خبرگزاری جمهوری اسلامی :

معاون وزیر امور خارجه کشورمان دیروز (دوشنبه) در دیدار با رئیس جمهوری الجزایر، پیام آقای خامنه‌ای رئیس جمهوری اسلامی ایران را تسلیم وی کرد .

محمدجواد لاریجانی معاون امور بین‌المللی و اقتصادی وزارت امور خارجه که برای دیدار و گفتگو با مسئولین الجزایری در مورد اوضاع بازار جهانی نفت و توطئه آمریکا و کشورهای غربی برای کاهش قیمت نفت وارد الجزیره شده بود ، عصر دیروز با «شاذلی بن‌جدید» رئیس جمهوری الجزایر دیدار و گفتگو کرد.

به گزارش خبرگزاری جمهوری اسلامی از الجزیره در این دیدار که باحضور رئیس بخش امور بین‌المللی و همکاری ریاست جمهوری الجزایر و سفیر جمهوری اسلامی ایران در الجزایر صورت گرفت، اوضاع بازار جهانی نفت و مسائل مورد علاقه دو کشور مورد بحث و بررسی قرار گرفت .

قابل ذکر است معاون وزیر امور خارجه کشورمان پریشب (یکشنبه) پس از ورود به الجزیره با «بلقاسمبنی» وزیر انرژی و صنایع پتروشیمی الجزایر دیدار کرد و تحولات کنونی بازارجهانی نفت رابا وی مورد بحث و بررسی قرار گرفت .

بنابراین گزارش دو طرف جهت مقابله با توطئه های آمریکا و همپیمانانش برای کاهش قیمت نفت به توافق‌هائی دست یافتند .

اخبار کوتاه

رئیس جمهوری بر نقش مسئولین آموزش و پرورش در ایجاد وحدت بین اقشار مختلف فرهنگی تاکید کرد

آقای اکرمی وزیر آموزش و پرورش پیش از ظهر دیروزبه حضور حجت‌الاسلام والمسلمین سیدعلی خامنه‌ای رئیس جمهوری ورئیس شورای‌عالی انقلاب فرهنگی رسیدو گزارشی از فعالیتهای انجام شده‌دراین وزارتخانه رابه اطلاع ایشان رساند.

در این دیدار آقای خامنه‌ای ضمن ارائه رهنمود های لازم برنقش مسئولین آموزش و پرورش در وحدت بین اقشار مختلف فرهنگی تاکید نمود.

● همچنین «حاتم ناروئی» نماینده مردم بم در مجلس شورای اسلامی نیز قبل از ظهر دیروز با آقای خامنه‌ای دیدار کردوگزارشی از مسائل حوزه انتخابیه خود رابه آگاهی رئیس جمهوری رساند.

رئیس مجلس شورای اسلامی به الجزایر دعوت شد

تهران ـ خبرگزاری جمهوری اسلامی :

«عبدالحمید عجالی» سفیر الجزایر در تهران عصر دیروز (دوشنبه) با حجت‌الاسلام والمسلمین هاشمی رفسنجانی رئیس مجلس شورای اسلامی دیدار کرد.

به گزارش روابط عمومی مجلس در این ملاقات آقای عجالی دعوت آقای رابیح بیطاط رئیس مجلس خلق الجزایر از رئیس مجلس شورای اسلامی برای دیدار از آن کشور را تقدیم آقای هاشمی رفسنجانی کرد که با آن موافقت شد .

در ملاقات رئیس مجلس شورای اسلامی با سفیر الجزایر در تهران پیرامون مسئله قیمت نفت و توطئه کاهش قیمت نفت و شیوه های مزورانه توطئه‌گران مذاکراتی انجام شد و طرفین در ملاقات خود به ضرورت هماهنگی کشورهای صادر کننده نفت در برخورد بااین توطئه تاکید کردند .

ورود دادستان کل کشور به زاهدان

زاهدان ـ خبرنگار اطلاعات: حجت‌الاسلام موسوی خوئینی‌ها دادستان کل کشور صبح امروز به اتفاق‌آقای صدوقی معاون شورای عالی قضائی و آقای سراج‌مسئول کمیته‌های انقلاب اسلامی و معاونت سیاسی و تنی چند از مسئولین دفاتر دادستانی کل انقلاب اسلامی وارد زاهدان شد. ودر فرودگاه این شهر مورد استقبال استاندار سیستان و بلوچستان و امام جمعه، جامعه روحانیت اهل تسنن و تشیع، امام جمعه موقت اهل سنت، فرماندهان نیروهای نظامی‌و انتظامی، مدیران کل نهادهای انقلاب اسلامی و جمعی از مسئولین قضائی و اقشار مختلف مردم زاهدان قرار گرفت.

تغییرات جدید در برنامه «چشم‌انداز سینما درآسیا»ی جشنواره فیلم فجر

● سرویس اجتماعی: در برنامه‌ی چشم‌اندازسینما در آسیای چهارمین جشنواره فیلم فجر تغییراتی داده شد.

سخنگوی شورای برگزاری چهارمین جشنواره فیلم فجر در تماسی با خبرنگار ما ضمن اعلام خبر فوق تغییرات انجام شده را بشرح زیر اعلام کرد:

ـ فیلم «خانه‌ودنیا» به کارگردانی «ساتیاجیت‌رای» تولید سال ۱۹۸۴ هندوستان و فیلم معرکه به‌کارگردانی راجر عاصف محصول ۱۹۸۵ لبنان جایگزین فیلم راه از ترکیه دربخش چشم‌انداز سینما در آسیا شدند.

این سخنگوی علت این تغییر دربرنامه را، به موقع نرسیدن فیلم راه ساخته «لیمارگونی» از ترکیه در تاریخ تعیین شده ذکر کرد وگفت: فیلم «خانه و دنیا» جایگزین فیلم «راه» در سانس‌های ۳۰ـ۱۲ و ۳۰ر۱۷و ۲۰ روز بیستم بهمن ماه سینما عصر جدید (۲) و فیلم «معرکه» نیز جایگزین فیلم «راه» در سانس‌های ۳۰ـ۱۰ و ۳۰ـ۲۰ روز ۱۹ بهمن ماه سینما شهر قصه خواهد شد.

لازم به تذکر است که هر دو فیلم به زبان اصلی نمایش داده می‌شود.

برنامه امشب تلویزیون

(برون‌مرزی)

★ شبکه‌ی اول

۱۶ـ۳۰ اعلام‌برنامه‌ها
۱۶ـ۳۵ تلاوت آیاتی از کلام‌الله مجید
۱۶ـ۴۵ اخبار به زبان انگلیسی
۱۷ـ۰۰ اخبار ورزشی
۱۷ـ۱۰ اخبار استان و شهرستانها
۱۷ـ۵۵ اذان مغرب به‌افق تهران
۱۸ـ۱۵ طلوع فجر
۱۹ـ۱۵ تقویم تاریخ
۱۹ـ۳۰ اخبار سراسری ایران‌و جهان
۲۰ـ۱۵ ویژه‌ی جشنواره‌ی سینمایی فجر
۲۱ـ۱۵ فیلم سینمایی «پرونده»
۲۳ـ۰۰ برنامه به زبان‌عربی

★ شبکه‌ی دوم

۱۵ـ۳۰ اعلام برنامه‌ها
۱۵ـ۳۵ تلاوت آیاتی از کلام‌الله مجید
۱۵ـ۴۵ برنامه‌ی کودکان و نوجوانان
۱۷ـ۳۰ بررسی وقایع‌ایران وجهان
۱۸ـ۰۰ اخبار فرهنگی ، هنری و اقتصادی
۱۸ـ۱۵ جلوه های انقلاب درفرهنگ‌و هنر
۱۸ـ۴۵ دیدنیها
۱۹ـ۴۵ ورزش در دهه‌ی فجر
۲۰ـ۱۰ جنگ‌هنر دهه‌ی فجر
۲۰ـ۵۰ پایان شبه‌سیه
۲۱ـ۳۰ تاملی دراصطلاحات سیاسی
۲۲ـ۳۰ اخبار سراسری ایران‌و جهان

چهارشنبه
شبکه‌ی دوم(برنامه صبحگاهی)

۸ـ۳۰ اعلام برنامه
۸ـ۳۲ برنامه‌ی کودکان و نوجوانان

دکتر عبدالله فضل علیزاده

متخصص رادیوتراپی ـ انکولوژی (شیمی درمانی) از مسافرت علمی خارج مراجعت نمودند تلفن مطب ۶۲۱۳۳۶

جناب سرهنگ هوشنگ زارعی

ریاست محترم آموزشگاههای رانندگی تهران
ترفیع درجه آن برادر گرامی را تبریک گفته آرزوی موفقیت‌های بیشتر در راه خدمت به جمهوری اسلامی را داریم .

گروهی از آموزشگاه های تعلیم رانندگی تحت پوشش راهنمایی و رانندگی تهران

آـ۵۱۹۴

مراکز فروش انتشارات مؤسسه اطلاعات

عمده فروشی:
۱ـ تهران، خیابان خیام، ساختمان اطلاعات، سازمان شهرستانها
۲ـ تهران، مقابل دانشگاه، خیابان ابوریحان، کتابفروشی اطلاعات
۳ـ تهران، دفتر مرکزی انتشارات امیرکبیر
۴ـ شهرستانها، کلیه نمایندگیهای مؤسسه اطلاعات

تکفروشی:
۱ـ تهران، خیابان خیام ساختمان اطلاعات: تکفروشی روزنامهٔ اطلاعات
۲ـ تهران، کلیه فروشگاههای انتشارات امیرکبیر
۳ـ تجریش، اول خیابان آیت‌الله ملکی، کتابفروشی فردوسی
۴ـ تهران،خیابان مجاهدین انتشارات فردوسی
۵ـ تهران، تقاطع خیابان امام خمینی و ولیعصر،تلفن ۶۳۷۷۹۴

برای کسب اطلاع بیشتر با تلفن واحد انتشارات (۳۲۸۴۵۶) تماس بگیرید.

آگهی تغییر نام

بدینوسیله به‌اطلاع می‌رساند که نام شرکت

دورال بشرکت صنایع آلومینیوم

تحت پوشش سازمان گسترش و نوسازی صنایع ایران تغییر یافت

ضمنا شماره تلفن این شرکت نیز تغییر یافته است که به شرح زیر اعلام می‌گردد

۹۹۷۹۵۱۹۹۲۷۹۷

شنبه ها
دنیای ورزش

توسط معاون وزارت نفت ایران

پیام رئیس جمهور ایران پیرامون تحولات اخیر
قیمت نفت، تسلیم «فهد» شد

آقای کاظم‌پور اردبیلی معاون وزارت نفت که در ریاض بسر می‌برد بعدازظهر دیروز در دیدار با آقای «فهد» پادشاه عربستان سعودی پیام کتبی آقای‌خامنه‌ای ریاست جمهوری کشورمان را در خصوص اوضاع جاری نفت تسلیم وی کرد.

در این دیدار پادشاه عربستان با تاکید براهمیت روابط میان مسلمین در جهان اسلام گفت: ما می‌دانیم‌که اگریک‌مشکل‌و مسئله‌اسلامی‌پیش‌آید بهتراست با برادران ایرانی خود تماس بگیریم وهمه یک‌موضعگیری واحد داشته باشیم. زیرا یکسانی موضع ما و شما بسیار خوب و مفید خواهد بود و ما تمایل به این امر داریم.

وی افزود: دشمنان فسادگر زیادند و ما چگونه فرصت بدهیم به کسانی که سعی در فساد در امر نفت دارند و اگر این مسائل با حکمت و عقل بررسی‌شود، اصلاح می‌شود. سپس آقای کاظم‌پور اردبیلی ضمن هشدار نسبت به‌توطئه کاهش قیمت نفت‌از سوی‌دشمنان اسلام گفت: ما دریک مرحله آزمایش تاریخی قراردارایم و امت اسلامی منتظر اقدامات ما است.

وی افزود: ما بااین مسئله که اوپک در بازارسهم بیشتری داشته باشد مخالف نیستیم ولی این امر نباید منجر به ارزان فروشی ذخایر مسلمین بشود.

قیمتی که امروز ازآن صحبت می‌شود منافع مصرف‌کنندگان را تامین می‌کند و به‌جای آنکه حربه‌ای علیه آنها باشد پاداشی به آنهاست و متاسفانه برخی مصاحبه‌ها و تبلیغات منفی هم در جهت کاهش قیمتها موثر بوده است.

آقای کاظم‌پور گفت: ما باید برای فشار برتولید‌کنندگان غیر اوپک روش های دیگری پیدا کنیم و اگر هر کشوری به تنهایی دنبال منافع خودبرود همه‌متضرر خواهند شد.

در این رابطه، ما وشما بدلیل توان بیشتر وسهم و ذخایر بیشتر باید خویشتنداری بیشتری از خود نشان دهیم. سپس آقای «فهد» اظهار داشت:

مصرف‌کنندگان نفت برای ضرر زدن‌به اوپک‌دست به هراقدامی می‌زنند تا قیمت‌ها را پائین بیاورند و ما باید مقاومت کنیم. البته ممکن‌است سختی‌هایی درابتدا باشد، ولی این مسائل بعداً حل خواهد شدو تقاضا و خرید از اوپک بالا می‌رود. «فهد» تاکیدکرد درخصوص رعایت قیمت نفت تذکراتی به مسئولین مربوطه خواهد داد.

گشایش اجلاس کمیته ویژه اوپک

وزرای نفت۵کشور عضو کمیته‌ویژه‌اوپک بعداز‌ظهر دیروز در «وین» بررسی پیرامون اوضاع بازار جهانی نفت و چگونگی دفاع از سهم عادلانه «اوپک» را آغاز کردند.

مذاکرات وزرای نفت۵ کشور اندونزی، ونزوئلا، امارات متحده‌عربی ، عراق و کویت در حالی در«وین» آغاز شد که وزرای نفت سه‌کشور ایران، الجزایر و لیبی امروز در طرابلس طی یک گردهمایی جداگانه به بررسی تحولات جاری در بازار جهانی نفت پرداختند. همچنین گزارشات تائید نشده حاکی از دعوت «شیخ زکی‌یمانی» وزیر نفت عربستان و رئیس شورای اجرایی‌وزارتی اوپک‌برای تشکیل‌جلسه شورای‌مذکور است. اندونزی ، نیجریه، امارات متحده و ونزوئلا ، دیگر اعضای شورای اجرایی می‌باشند.

به گفته منابع نزدیک به اوپک در وین‌کارشناسان نفتی اوپک طی بررسی های مقدماتی ۵روزه خود را۔ های گوناگون مقابله با فشار کشور های‌تولیدکننده نفت غیر عضو اوپک را مورد بحث قرار دادند.

کارشناسان در گزارش نهائی خود راههای مقابله را به‌صورت جداگانه به کمیته ویژه ۵نفره پیشنهاد کرده‌اند.

به گفته همین منابع تعدادی‌از کارشناسان باتاکید بر کاهش صادرات نفتی اوپک از ۳۰میلیون بشکه در سال۸۱ به کمی بیش‌از ۱۸میلیون بشکه‌در ماه‌های اخیر، پیشنهاد افزایش تولید نفت اوپک به‌منظور بازپس‌گرفتن بازار اولیه را مورد حمایت قرار دادند. این عده‌کاهش قیمت ناشی ازافزایش تولید موقتی نفت‌را اجتناب‌ناپذیر تلقی و افزایش مجدد قیمت نفت اوپک در سال جاری آینده را پیش‌بینی کرده‌اند.

در همین حال تعداد دیگری از کارشناسان،مسئله لزوم تثبیت و جلوگیری از کاهش قیمت نفت اوپک با استفاده ازروش کاستن‌از میزان تولیدات‌را خاطرنشان ساختند. به عقیده این عده عدم توانایی کشور های تولیدکننده غیر عضو اوپک در افزایش قابل‌توجه‌سطح تولیدات خود در آینده منجر به بازپس گرفتن بازارهای نفتی توسط اوپک خواهد شد.

اجلاس جاری‌کمیته ویژه اوپک در«وین» مشغول تهیه پیشنهاداتی پیرامون سیاست های‌آینده اوپک‌جهت ارائه به اجلاس عمومی آینده وزرای نفت سازمان می‌باشد.

زکی‌یمانی و اجلاس کمیته ویژه «اوپک»

یک مقام ارشد سازمان اوپک دیروز گفت احتمال دارد این سازمان تولید فعلی خود را در همین سطح نگهدارد و یا آنرا افزایش دهد. حتی اگر این امر موجب تنزل مجدد قیمت‌های نفت در بازارهای جهانی شود.

به گزارش رویتر از «وین» کمیته ویژه‌ای نفت ۵ کشور عضو سازمان اوپک بعد از ظهر دیروز جهت تعیین سهم اوپک در بازار جهانی نفت گفتگوهای خود را در «وین» آغاز کرد.

انتظار می‌رود این مذاکرات امروز پایان یابد.

براساس گفته مقام مزبور، تصمیم کمیته یادشده در مورد تعیین سهم اوپک بلافاصله فاش نخواهد شد.

در همین حال زکی‌یمانی وزیر نفت عربستان که در گفتگوهای روز دوشنبه شرکت نداشت در باره امکان موفقیت وزرای عضو کمیته اظهار تردید کرد.

وزرای نفت کشورهای کویت، اندونزی، عراق، امارات عربی متحده و ونزوئلا از افزایش احتمالی تولید که در حال حاضر ۱۶ میلیون بشکه در روز است سخن گفته‌اند.

پیشنهاد اعضای کمیته مزبور باید از سوی ۱۲ کشور عضو اوپک مورد تصویب قرار گیرد. هم‌اکنون چندین کشور خواستار تشکیل کنفرانس فوق‌العاده پیرامون این مسئله شده‌اند.

درخواست تعدیل سطح تولید نفت

«آرتور هرناندزگریسانتی» رئیس سازمان کشورهای صادرکننده نفت اوپک دیروز در پایان اولین نشست کمیته کارشناسان این سازمان در «وین» اعلام کرد که اگر تمامی تولیدکنندگان نفت سطح تولید خود را تعدیل نکنند سقوط شدید قیمت نفت اجتناب ناپذیر خواهد بود.

به گزارش خبرگزاری فرانسه از وین «هرناندز» خاطر نشان کرد که تولیدکنندگان عضو یا غیر عضو اوپک باید برای اجتناب از جنگ قیمت‌ها که تاثیری منفی برای همگان دارد، تمام امکانات خود را بکار گیرند.

وی سپس افزود: امیدوار است کمیته کارشناسان اوپک به تعیین سطح منطقی سهمیه مناسب اوپک از بازار نفت نائل شود.

از سوی دیگر «سوبروتو» وزیر نفت اندونزی در «وین» گفت که این سهمیه باید روزی ۱۶ میلیون بشکه باشد.

دو ماه قبل رقم اعلام شده در این مورد از ۱۶ تا بیش از ۱۸ میلیون بشکه بود. کمیته کارشناسان اوپک امروز نیز کار خود را دنبال کرد.

تفسیر خبرگزاری فرانسه از تحولات‌اوپک

خبرگزاری فرانسه طی گزارشی از وین تحت عنوان «اوپک در مقابل سقوط قیمت ها به بن‌بست رسیده است»، نوشت : درحالی که اوپک بخاطر اختلافات عمیق سیزده عضو این سازمان در وین با بن‌بست مواجه شده قیمت های نفت روز دوشنبه به کمترین حد خود از سال ۱۹۷۹به‌بعد در بازار های بین‌المللی رسید .

وزرای پنج کشور عضو کمیته کارشناسان (اندونزی، عراق ، کویت ، ونزوئلا و امارات عربی متحده)که در«وین» گرد آمده‌اند روزدوشنبه‌بجز مشاهده اختلافات اعضاء سازمان در مقابل این بحران کار دیگری انجام ندادند . کشور های

درصفحه۲۳

در ملاقات صبح امروز قائم‌مقام وزارت‌خارجه شوروی با حجت‌الاسلام خامنه‌ای

پیام «گرومیکو» تقدیم رئیس جمهوری کشورمان شد

●سرویس سیاسی۔ حجت‌الاسلام سید علی خامنه‌ای رئیس جمهوری صبح امروز آقای گئورگی کورنیتکو قائم مقام وزارت خارجه شوروی رابه‌حضور پذیرفت.

در این دیدار که‌آقای بشارتی قائم مقام وزارت خارجه کشورمان و سفرای دوکشور نیزحضورداشتند، آقای کورنیتکو بااظهار خرسندی از سفربه جمهوری اسلامی ایران وضمن ابلاغ سلام‌گرم‌آقای‌گورباچف‌صدر هیات رئیسه شوروی، پیام کتبی مودت‌آمیزآقای‌آندره۔ گرومیکو رئیس جمهوری اتحاد جماهیری شوروی را تقدیم رئیس جمهوری کشورمان کرد.

سپس آقای خامنه‌ای نیز متقابلا ازپیام صدر هیات رئیسه ورئیس جمهوری شوروی تشکر کرد.

در این دیدار توسعه وتحکیم روابط فی‌مابین‌و نیز حسن‌همجواری دوکشور همسایه مورد تاکید قرار گرفت.

قائم‌مقام وزیر خارجه شوروی بار ئیس مجلس شورای اسلامی دیدار و گفتگو کرد

تهران ـ خبرگزاری جمهوری اسلامی : گئورگی کورنیتکو، قائم مقام وزیرخارجه شوروی که به تهران سفر کرده است، عصر دیروز (دوشنبه) به حضورحجت‌الاسلام والمسلمین هاشمی رفسنجانی رئیس‌مجلس شورای اسلامی رسید ، و با وی دیدار و گفتگو کرد .

در این ملاقات که بشارتی قائم مقام وزیر خارجه‌جمهوری اسلامی نیز حضور داشت ، کورنیتکو پیام کتبی روسای مجلسین اتحاد شوروی را تقدیم رئیس مجلس شورای اسلامی کرد .

به گزارش روابط عمومی مجلس در این پیام براهمیت توسعه‌تماس‌ها بخصوص‌تبادل هیات های پارلمانی بین دو کشور تاکید شده است .

قائم مقام‌وزیر امور خارجه شوروی دراین ملاقات‌همچنین برلزوم گسترش هرچه بیشتر روابط دو کشور در ابعاد گوناگون و برپایه حسن همجواری و احترام متقابل و عدم مداخله در امور داخلی یکدیگر تاکید نمود .

آقای هاشمی رفسنجانی‌نیز در این ملاقات از پیام کتبی روسای دو مجلس شوروی تشکر و به سیاست حسن همجواری بین‌دو کشوراشاره کرد .

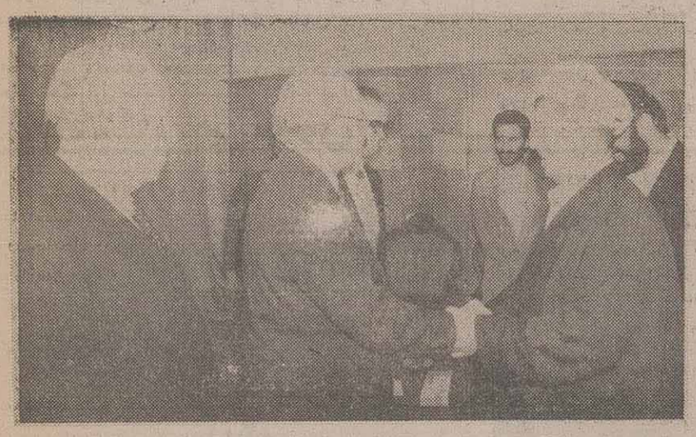

دکتر ولایتی به‌دعوت وزیرامورخارجه شوروی از «مسکو» دیدن خواهد کرد

تهران ـ خبرگزاری جمهوری اسلامی : دکتر ولایتی وزیر امور خارجه به دعوت آقای «شوارنادزه» وزیر امور خارجه اتحاد جماهیر شوروی از مسکو دیدن خواهد کرد.

به گزارش‌روابط عمومی وزارت امور خارجه، آقای «کورنیتکو» ، قائم‌مقام وزیر امور خارجه شوروی‌صبح دیروز در دیدار با آقای ولایتی پیام کتبی آقای شوارنادزه وزیر خارجه شوروی را که طی آن از دکتر ولایتی جهت انجام یک دیدار رسمی از مسکو دعوت شده است، تسلیم وی کرد.

آقای کورنیتکو در این ملاقات اظهار امیدواری نمود که این سفر در سال۔ جاری مسیحی صورت‌گیرد.

آقای ولایتی نیز ضمن پذیرش این دعوت ابراز امیدواری کرد در یکزمان مناسب این دیدار رسمی از شوروی صورت گیرد.

در این دیدار که در محیطی سازنده صورت پذیرفت، طرفین بطور مبسوط در مورد اکثر مسائل موردعلاقه دوکشور گفتگو کردند. در این ملاقات همچنین روسای کمیسیون مشترک اقتصادی دو طرف تعیین گردیدند و قرار شد بزودی این کمیسیون در سطح وزرای دو کشور تشکیل گردد.

دیدار قائم مقام وزیر خارجه شوروی با نخست‌وزیر

تهران۔ خبرگزاری جمهوری اسلامی: قائم مقام وزیر امور خارجه شوروی بعد از ظهر دیروز پیام رئیس‌شورای وزیران‌شوروی را تسلیم آقای مهندس‌میر حسین موسوی نخست وزیر کرد.

«گئورگی مارکویچ کورنیتکو» قائم مقام وزیر امور خارجه کشور شوروی ضمن‌تسلیم‌پیام کتبی«رزکف» رئیس شورای وزیران اتحاد جماهیرشوروی سوسیالیستی مبنی بر تمایل مقامات کشورش به توسعه روابط با جمهوری اسلامی ایران و مشورت در زمینه‌های بین‌المللی و منطقه را به اطلاع آقای موسوی نخست وزیر رساند. و گزارشی از تلاشهائی که در این زمینه انجام شده است را ارائه داد.

آقای موسوی ضمن‌تشکر از پیام رئیس شورای‌وزیران اتحاد جماهیر شوروی، سیاست جمهوری اسلامی مبنی‌بر حسن‌همجواری با کشورهای همسایه‌وعوامل موثر در سرعت بخشیدن بر توسعه مناسبات دو کشور را تشریح کرد .

به‌منظور بررسی و تبادل نظر در خصوص وضعیت فعلی حاکم بربازارهای نفتی

مذاکرات وزرای نفت ایران، لیبی و الجزایر در «تریپولی» آغاز شد

تهران ـ خبرگزاری جمهوری اسلامی : درچهارچوب روابط فیمابین دولتهای جمهوری اسلامی ایران و جمهوری الجزایر و جماهیری لیبی‌به‌منظور تبادل‌نظر و مذاکرات بیشتر در خصوص وضعیت فعلی حاکم‌بر بازارهای نفتی، بعدازظهر دیروزبرادر غلامرضاآقازاده وزیر نفت کشورمان به دعوت آقای «فوزی‌شکشوکی» وزیر نفت دولت برادر لیبی ، درراس هیاتی عازم این کشور شد. دراین مذاکرات‌با پیوستن آقای«بلقاسم‌نبی» وزیر انرژی الجزایر به‌صورت سه‌جانبه ازصبح امروز (سه‌شنبه) در«تریپولی» آغاز خواهد شد. وزرای نفت سه‌کشوربا بررسی‌آخرین تحولات بازارنفت ووضعیت مازاد عرضه نفت‌که‌به صورت توطئه‌ای ازسوی بعضی تولید کنندگان غیر عضو اوپک‌و باهمکاری تعدادی از کشورهای عضو طراحی شده است، راههای گوناگون مقابله با اقداماتی راکه تضعیف بازار و افزایش میزان تولید رابه دنبال خواهد داشت مورد بررسی‌قرار خواهند داد.

گردهمائی اخیر وزرای نفت‌سه‌کشور در «تریپولی» درشرایطی برگزار میشود که اجلاس کمیته‌ویژه اوپک بریاست وزیر نفت ونزوئلا در «وین» نسبت به اتخاذ تصمیمات جدی برا یحفظ میزان تولید و کنترل بیشتر بازار هنوز به نتایج موثری منجر نگردیده است . انتظار میرود وزرای نفت سه کشوردرمذاکرات خود با عنایت به پیامدهای سیاسی کاهش قیمت نفت در منطقه ،با انتشار بیانیه‌ای مواضع مشترک خود رادر رویاروئی با روشهای تخریبی قدرتهای نفتی دراین زمینه اعلام کردهو مشترکا اجرای سیاستهای هماهنگی را درجهت تنظیم بازار ، جلوگیری از مازاد عرضه و اعمال کنترل بیشتر برقیمتها به سازمان اوپک پیشنهد نمایند.

سبقت‌های بی‌مورد و انحراف به‌چپ از عوامل اصلی تصادف می‌باشد

برای اداره خانه و سرپرستی یک‌دخترخانم بیک بانوی اصیل و کدبانو نیازمندیم . ۲۲۴۶۲۹ ـ ۲۲۴۴۹۵

بسمه تعالی

آگهی دعوت مجمع عمومی عادی بطور فوق‌العاده صاحبان سهام شرکت سهامی خاص کارخانجات کاموای ایران

بدینوسیله از کلیه سهامداران شرکت سهامی خاص کارخانجات کاموای ایران دعوت‌میشودکه بمنظورتشکیل مجمع‌عمومی‌عادی بطورفوق‌العاده که‌دروز سه‌شنبه مورخ ۱۳٦٤٫۱۲٫٦ ساعت ۱ بعدازظهردرمحل دفترشرکت‌واقع‌در کیلومتر یک جاده کاشان‌ـقم‌تشکیل‌میگردد حضوربهم‌رسانند.

دستور جلسه :

۱ ـ بررسی و تصویب برنامه و بودجه‌سالانه پیشنهادی هیئت مدیره

۲ ـ تصمیم‌گیری درمورد سایر مسائلی که در صلاحیت‌مجمع عمومی عادی بطور فوق‌العاده است .

رئیس هیئت مدیره شرکت سهامی خاص کارخانجات کاموای ایران

بسمه‌تعالی

آگهی دعوت‌مجمع عمومی عادی بطور فوق‌العاده صاحبان سهام شرکت سهامی خاص صنایع کرک کاشان

بدینوسیله از کلیه سهامداران شرکت سهامی خاص صنایع کرک کاشان دعوت‌میشود که بمنظور تشکیل مجمع عمومی فوق‌العاده که‌در روزسه‌شنبه مورخ ۱۳٦٤٫۱۲٫٦ ساعت ۱۱صبح در محل دفتر شرکت، واقع در کیلومتر یک‌جاده کاشان ـ قم تشکیل‌میگرددحضوربهم‌رسانند.

دستورجلسه :

۱ ـ بررسی و تصویب برنامه و بودجه‌سالانه پیشنهادی هیئت مدیره

۲ ـ تصمیم‌گیری درمورد سایر مسائلی که‌در صلاحیت‌مجمع عمومی عادی بطور فوق‌العاده است .

رئیس هیئت مدیره شرکت سهامی خاص صنایع کرک کاشان

بسمه تعالی

آگهی دعوت مجمع عمومی فوق‌العاده صاحبان سهام شرکت سهامی خاص کارخانجات کاموای ایران

بدینوسیله از کلیه سهامداران شرکت سهامی خاص کارخانجات کاموای ایران دعوت‌میشودکه بمنظور تشکیل مجمع عمومی فوق‌العاده که در روز سه‌شنبه مورخ ۱۳٦٤٫۱۲٫٦ ساعت ۱۲ ظهر در محل دفتر شرکت واقع در کیلومتر یک جاده کاشان‌ـقم‌تشکیل‌میگردد حضوربهم‌رسانند.

دستور جلسه :

۱ ـ اصلاح مواد اساسنامه‌دررابطه بابودجه شرکت

۲ ـ سایر موارد

رئیس هیئت مدیره شرکت سهامی خاص کارخانجات کاموای ایران

بسمه تعالی

آگهی دعوت مجمع عمومی فوق‌العاده صاحبان سهام شرکت سهامی خاص صنایع کرک کاشان

بدینوسیله از کلیه سهامداران شرکت سهامی خاص صنایع کرک کاشان دعوت‌میشود که بمنظور تشکیل مجمع عمومی فوق‌العاده که‌در روز سه‌شنبه مورخ ۱۳٦٤٫۱۲٫٦ ساعت۱۰صبح در محل دفتر شرکت، واقع در کیلومتر یک‌جاده کاشان ـ قم تشکیل‌میگرددحضوربهم‌رسانند.

دستورجلسه :

۱ ـ اصلاح مواد اساسنامه در رابطه‌بابودجه شرکت

۲ ـ سایر موارد

رئیس هیئت مدیره شرکت سهامی خاص صنایع کرک کاشان

دهه فجر ۱۳٦۴

سومین دوره انتخاب معرفی کتاب سال

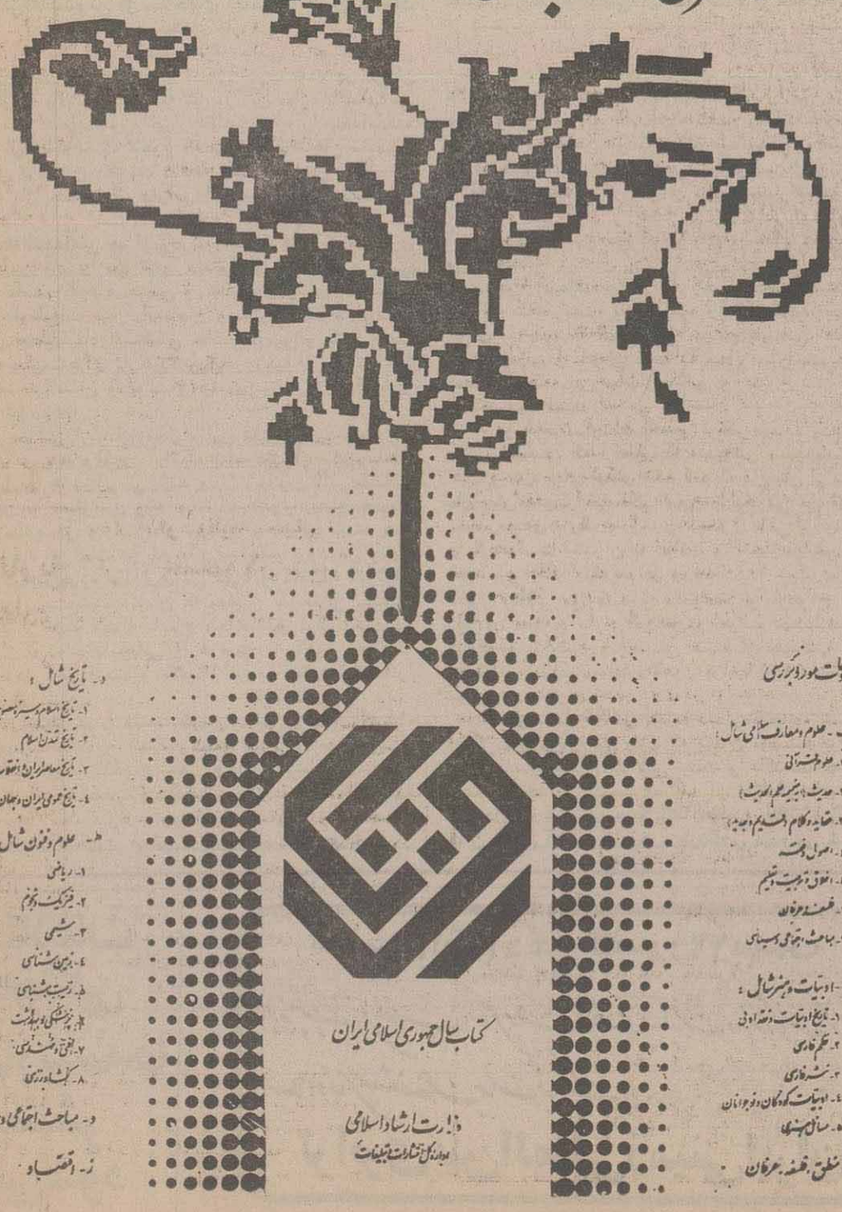

حراج فرش فروشگاه تحفه

انواع فرشهای صادراتی

زمان: پنجشنبه ۶۴/۱۱/۱۷

مکان: خیابان فردوسی نبش منوچهری

ساعت: ۲/۳۰ الی ۶/۳۰

۸۳۶۸۳۱ـ۲

ودیعه ۵۰٫۰۰۰ ریال

پیکر پاک آیت‌الله قاضی در «شهیدآباد» دزفول به‌خاک سپرده شد

دزفول- خبرنگار اطلاعات: پیکر پاک آیت‌الله سید مجدالدین قاضی دزفولی نماینده امام و امام جمعه‌دزفول که به‌علت بیماری در یکی از بیمارستانهای اهوازدارفانی را وداع گفت، دیروز طی مراسم باشکوهی از مسجد جامع دزفول تا قبرستان «شهیدآباد» این شهر تشییع شد. در این مراسم که حجت‌الاسلام والمسلمین ناطق نوری، آیت‌الله صانعی، دکتر منافی سرپرست حفاظت محیط زیست، دکتر واژه‌ای معاون فرهنگی- اجتماعی نخست وزیر، آیت‌الله جزایری نماینده امام و امام‌جمعه اهواز، جنتی استاندار خوزستان، فرماندار دزفول و گروهی از مسئولین ادارات و ارگانهای این استان و مقامات نظامی و انتظامی‌و اقشار مختلف مردم دزفول، اندیمشک، شوش دانیال و هفت‌تپه و جوبه شرکت داشتند،درمیان شعارهای عزا عزاست امروز، روزعزاست امروز، آیت‌الله قاضی پیش خداست امروز، پیکر پاک آیت‌الله قاضی را در حالیکه روی دست حملو ازمسجد جامع دزفول تا قبرستان «شهیدآباد» تشییع کردید وبه خاک سپرده شد.

این گزارش حاکیست، پیکر این مجاهد بزرگوار صبح‌دیروز از محل بیمارستان شهیدرجائی اهواز بروی دوش هزاران تن از اهالی خوزستان که از شهرهای مختلف‌خوزستان به اهواز آمده‌بودندتاجسینیه اعظم‌اهواز منتقل شد و در آنجا به وسیله‌یك دستگاه آمبولانس‌به دزفول انتقال یافت.

رله تلویزیونی شهرك انرژی اتمی اصفهان راه‌اندازی شد

اصفهان- باتلاش مشترك واحد تعمیر و نگهداری فرستنده‌های‌تلویزیونی منطقه اصفهان و واحدگسترش شبکه صدا وسیمای جمهوری اسلامی‌ایران رله تلویزیونی شهرك انرژی اتمی باقدرت تشعشع ۲۰۰ وات نصب و درسومین روز ازدهه فجر راه‌اندازی شد.

بگزارش واحد مرکزی خبر بانصب این‌رله اهالی ۱۵ روستا درمنطقه اصفهان ازاین پس می‌توانند برنامه های شبکه اول سیمای جمهوری اسلامی ایرانرا برروی کانال۸ مشاهده کنند.

عملیات «رگلاژ» گرم نورد ۵۰۰ ذوب آهن اصفهان انجام شد

اصفهان - به میمنت دهه مبارک فجر با تلاش و کوشش کارشناسان و متخصصین و کارکنان ذوب‌آهن اصفهان، عملیات «رگلاژ»گرم‌نورد ۵۰۰ این واحد عظیم صنعتی انجام شد و در اسفندماه سال جاری به‌مرحله تولید تیرآهن خواهد رسید.

مدیر عامل کارخانه ذوب‌آهن اصفهان‌در گفتگوئی با خبرگزاری جمهوری اسلامی با اعلام‌این‌مطلب‌افزود: هم‌اکنون مرحله تولید ناودانی در نورد ۵۰۰ به انجام رسیده و با استفاده از یک خط از دو خط تولید نورد ۵۰۰، رکورد تولید به بالای ۹۰۰ تن‌ناودانی درشبانه‌روز رسیده است.

مدیر عامل‌کارخانه ذوب‌آهن‌اصفهان‌گفت: هم‌اکنون در حال تعویض خط و تبدیل آن به تیرآهن می‌باشیم‌که پیش‌بینی می‌شود از اوائل اسفندماه تولیدتیرآهن‌حالت عملی به‌خود بگیرد.

وی افزود: پیش‌بینی برای سال آینده با توجه‌به اینکه «رگلاژ» ادامه دارد ۴۵۰ هزار تن تیرآهن٤و١٦ در سال می‌باشد و در همین سال «رگلاژ»گرم‌نورد ۵۰۰ به‌مرحله نهائی خود خواهد رسید.

وی گفت: عملیات راه‌اندازی نورد ۵۰۰ ازهفت‌ماه قبل توسط خودکارکنان مجتمع عظیم صنعتی ذوب‌آهن ادامه یافت و مشکلاتی‌هم از قبیل قطعات‌و نقشه‌داشته‌ایم کما کار و اندیشه متخصصین ایرانی‌برطرف شده‌است.

وی افزود: بعد از ترك کارشناسان شوروی و چکسلواکی از ایران، کلیه عملیات «رگلاژ» وراه‌اندازی توسط کارشناسان ذوب‌آهن انجام شده است.

بگزارش خبرگزاری جمهوری اسلامی راه‌اندازی نورد ۵۰۰ ذوب‌آهن اصفهان یکی از دو واحد طرح توسعه این کارخانه یعنی نورد ۵۰۰ و ۳۰۰ می‌باشدکه تولید نهائی هرکدام از این دو طرح ۷۰۰ هزار تن محصول نورد شده در سال خواهد بود.

خط ارتباطی اطلاعات با مردم

۳۱۱۲۱۰

۳ تا ۸ بعدازظهر بجز پنجشنبه و تعطیلات

نقاط حفاری شده ترمیم شود

در شهرك ولیعصر خیابان بازرگان را مدتیست برای کابل کشی کنده‌اند .از دستگاه های ذیربط بالاخص شهرداری انتظار میرود برای ترمیم نقاطی که حفر می‌کنند، زودتراقدام به عمل آورند .

یکی از اهالی

تعداد اتوبوس کم است

باتوجه بهپرجمعیت بودن منطقه کارگر شمالی و نیز وجود چند هزار دانشجو درکوی دانشگاه ، اتوبوسهای خط ۹۱ تعدادش کم است .

از شرکت واحد اتوبوسرانی تقاضا دارد دراین مورد تصمیمی بگیرند .

توکل

لزوم تعمیر تلفن‌های عمومی

از شرکت مخابرات (منطقه نارمک)درخواست میشود نسبت به تعمیر تلفن‌های عمومی ازکار افتاده این منطقه اقدام کنند واهالی را از لحاظ ارتباط تلفنی باسایر نقاط یاری دهند .

مهرداد اقبالی

هنوز پرداخت نشده است

بهمن‌ماه هم رسید اما هنوز حق عائله‌مندی کارمندان بازنشسته آموزش و پرورش را بابت شش ماهه اول سال پرداخت نکرده‌اند .

تقاضای تسریع در پرداخت این کمك عائله‌مندی را داریم .

حسین سایبانی - بندرعباس

«سلام‌صبح‌به‌خیر» را نمی‌شنویم

اغلب رزمندگان مستقر در جبهه علاقمندند برنامه رادیوئی « سلام صبح‌بخیر » را بشنوند ، لکن ازطرفی ایستگاه مرکزی به سهولت قابل استفاده نیست‌ورادیو های آبادان - دزفول و اهواز نیز در آن موقع‌اخبار استان را پخش می‌کنند .

انتظار بذل توجه داریم .

منطقه جنوب - مهدی نوذری

توضیحی بدهند

از وزارت آموزش و پرورش تقاضا دارد که در قبال درخواست های متعدد در مورد احتساب ۲ سال تحصیل‌فوق دیپلمه های مدارس‌راهنمائی‌در دانشسراهای تحصیلی‌همچنین چگونگی آزمون کارشناسی معلمان توضیحات لازم رابدهند.

حسین ایمانی آرانی

شورایعالی قضائی از خدمات و ایثارگری های آیت‌الله قاضی تجلیل کرد

★ یکصد تن از طلاب علوم دینیه که‌مراحل سطح عالی را گذرانده‌اند در مدرسه عالی‌تربیتی قضائی پذیرفته می‌شوند

تهران - خبرگزاری جمهوری اسلامی : آیت‌الله موسوی اردبیلی رئیس شورایعالی قضایی در جلسه دیروز (دوشنبه) این‌شورا ،بااظهار تاسف‌از درگذشت مرحوم آیت‌الله قاضی امام جمعه‌دزفول ازخدمات و ایثارگریهای ایشان تجلیل کرد.

وی با تقدیر از خدمات ارزنده آیت‌الله قاضی و تائید بیانات ایشان در خطبه‌های نماز جمعه ، علو درجات و رحمت و مغفرت را برای ایشان از درگاه خداوند خواستار شد.

دراین جلسه تصمیمات و نظرات کمیسیون نقل‌و انتقالات و استخدام قضات‌در مورداستخدام ، پذیرش بازنشستگی نصب‌وتغییر سمت و نقل‌وانتقالات بعضی از قضات در شهرستان‌ها و تهران با اصلاحاتی به تصویب شورایعالی قضایی رسید.

درپایان این جلسه مقرر شد، مدرسه عالی تربیتی قضایی یکصد تن از طلاب علوم دینیه که مراحل سطح عالی را گذرانده‌اند را تحت شرایط خاصی گزینش نماید . این عده‌ازطلاب پس‌از طی دوره دوساله این مدرسه و اخذ لیسانس قضایی ، امر قضا در محاکم شرعی را عهده‌دار خواهند شد.

پیام تسلیت رئیس دیوانعالی کشور به‌مناسبت درگذشت آیت‌الله‌قاضی

از سوی آیت‌الله‌موسوی اردبیلی‌رئیس دیوانعالی کشور به مناسبت درگذشت آیت‌الله قاضی نماینده امام و امام‌جمعه دزفول پیام تسلیتی بدین شرح منتشر شد.

«انالله و انا‌الیه راجعون». باتاسف و تاثر ازضایعه رحلت حضرت حجت‌الاسلام و المسلمین آقای حاج سید مجدالدین قاضی، نماینده محترم امام و امام جمعه شهر دزفول مطلع شدم. این روحانی بزرگوار مصداقی از شیران‌روز و زاهدان شب بود که‌چند سال تمام‌استوار و نستوه‌چون کوهی‌عظیم‌در مقابل‌آماج حملات موشکی و بمباران های رژیم کافر عراق در سنگر مقدس شهر و نماز جمعه ایستاد و با رادمردی و دلیریش داغ تزلزل و ترکیشهر را بردل دشمن گذاشت، حالا به دعوت حق لبیک گفته و بدیدارش شتافت (عاش‌سعیدا ، مات‌سعیدا) درگذشت این عالم مجاهد را به محضر حضرت‌ولیعصر ارواحنافداه و امام‌امت وبه‌خصوص مردم قهرمان‌جنوب و شهر مقاوم دزفول و خانواده محترم ایشان تسلیت گفته و علو درجات آن فقید سعید را از درگاه خداوند احدیت خواستارم.

سیدعبدالکریم موسوی اردبیلی

سقوط ۳۵ پله

نوشته‌فریدون‌هویدا-ترجمه:ح.ا.مهران

(۵۰)

بعداز افزایش قیمت نفت، شاه چون احساس‌میکردکه باداشتن پول فراوان قادر به هرکاری خواهد بود، بمرور حالتی بخود گرفت که گوئی تبدیل به یکی از بزرگان‌دنیا شده است . ودرپی آن نیز کهگاه مدتی طولانی در خود فرو میرفت تا به آینده فکر کند، و هر زمان که از آن حالت بیرون می‌آمدبرنامه‌های متنوعی را طراحی‌میکرد.

باین ترتیب بود که شاه درسال ۱۹۷٦ (۱۳۵۵) طرح «تمدن بزرگ» را ارائه داد، ودر توصیف آنهم توضیح داد: «... تمدن بزرگ پهنی تمدنی که در آن بهترین عناصر دانش و بینش بشری در راه تامین عالیترین سطح زندگی مادی و معنوی برای همه افراد جامعه بکار گرفته شده باشد...» (!)

درمجموع، کتاب «بسوی تمدن بزرگ» نوعی بازگشائی عقده‌های گذشته شاه و بازگوئی مطالبی است که‌قبلا بارها تکرار کرده بود. واز جمله آنها نیز باید اشاره کنم که وی در سال ۱۹۵۹ (۱۳۳۸) طی مصاحبه‌ای با روزنامه «فیگارو» (چاپ‌پاریس) گفته بود: «... شما بمن ده سال فرصت‌بدهید ، تاایران را باردیگر بعنوان یکی از قدرتهای بزرگ جهان تبدیل کنم...» (شماره مورخ ۹ژوئیه ۱۹۵۹ فیگارو).

توهمات عظمت گرایانه شاه بقدری او را از حقایق دور ساخته بود که حتی سازمان «سیا» نیز ضمن گزارش محرمانه‌ای در سال ۱۹۷٦ (۱۳۵۵) شاه را بعنوان: «مردی که خطرات ناشی از عقده خود بزرگی او را تهدید میکند» توصیف کرده بود.

شاه آنچنان اسیر خیالبافیهای خود بود که‌تا آخرین سال سلطنتش بازهم از تکرار این مطلب فروگذار نمیکرد که: ایران را تا قبل از آغاز هزارسوم جزء «پنج قدرت صنعتی جهان» در می‌آورد، وکاری خواهد کرد که تمدن بزرگش برای جهان سوم و کشورهای غربی - که به عقیده وی در حال فروپاشی بودند -مدل قرار گیرد(!)... ولی گرفتاری عمده شاه در راه رسیدن به «تمدن بزرگ» این بود که: در جریان برنامه‌های صنعتی کردن ایران توازن اقتصادی کشور را بهم ریخت، واشتهای سیری ناپذیرش در خرید تسلیحات آنچنان درآمدهای نفت رابلعید که دیگر جائی برای امور تولیدی باقی نگذاشت.

شاه بصورتی کورکورانه عاشق افکار خود بود،و افکار او هم‌آنقدر حالت ساده لوحانه داشت که گاه شکلی خطرناک بخود میگرفت. تاجائیکه بی‌هیچ دلیل قانع‌کننده‌ای تصور میکرد : درآمد ایران روزبروز افزودمتر خواهدشد، وهرکس که استطاعت مالی داشته باشد انجام هرکاری برایش ممکن است... که البته چون برادرم و بسیاری از کارشناسان اقتصادی در هیچکدام از این دوعقیده باشاه اظهار توافق نمیکردند ، اکثرا بایدخلقی او مواجه میشدند.

غیر از این هم، سرعت رشد عقده خود بزرگ‌بینی شاه او را بجائی کشانده بود که گاه افکاری سخیف را بصورت بسیار جدی بیان میداشت. واز جمله باید اشاره کرد که او یکبار برای ضعیف و ناچیز نشاندادن نیروهای مخالف خود، طی مصاحبه‌ای که با نشریه «اخبار آمریکا و گزارشهای جهان» داشت درباره آنها گفت: «... علت عمده ناراحتی و آشوبگری مخالفین من اینست که دست‌رسی به وسائل تبلیغاتی ندارند...»

(شماره مورخ ۲۲مارس ۱۹۷٦)

جالب اینجاست که شاه فلسفه سیاسی بخصوصی نیز از خود ابداع کرده بود ، که آنرا یکبار به مردم ارائه داد و گفت : « ... مارکسیستهادیگرنا‌امیدشده‌اندو به‌لانه‌های خود خزیده‌اند ...». ونیز باوجودیکه در مصاحبه با«مایک والاس » ، صریحا گفته بود که : « محافل یهودی امریکا به دلیل قدرت خود تمام مطبوعات و رسانه‌ها را تحت کنترل دارند »،معهذا خود را مصون وعاری از خطای کنترل رسانه‌ها درنظر افکار عمومی ایرانیان معرفی کرده بود . (برنامه تلویزیونی موسوم به « ٦۰ دقیقه » در تاریخ ۲٤ اکتبر ۱۹۷٦) .

یکی از روزهای تابستان ۱۹۷٦ (۱۳۵۵) موقعیکه شاه باتفاق برادرم با هلیکوپتراز فراز شهر چالوس درکناره دریای خزر پرواز میکرد ، امیرعباس در نقطه‌ای چندین دستگاه ویلای قازه‌ساز به شاه نشان داد که توسط رئیس ساواک ساخته و به قیمت کلانی فروخته میشد . وبدنبال آن‌نیز توضیح‌داد که : «شایعات فراوانی راجع به‌این ویلاها دربین مردم رواج دارد .ولی شاه در جواب برادرم گفت : « ...هیچ اهمیتی ندارد ! وانگهی ، او دراین کار سرمایه‌گذاری کرده و بنظرمن هم این کار بسیارخوبی است ...». والبته شاه در آن لحظه از گفتن این مطلب طفره رفت که ، زمین مورد نیاز برای ساختن این ویلاها را خودش شخصا دراختیار رئیس ساواک قرار داده است . چون او اصولا از طرز فکر برادرم راجع به میانه‌روی در زندگی خوشش نمی‌آمد ،و یکروز هم در مورد وضع منزل امیرعباس به وی گفته بود :

« تو مثل اینکه از زندگی در لانه‌کبوتر خوشت میاید ؟ ...».

درباره مسئله حقوق بشرهم شاه عقاید خاصی داشت که اصلا منطبق با طرز فکر عمومی جهانیان نبود.اودرسال ۱۹۷٦ موقعیکه سروصدای مربوط به تعداد زندانیان سیاسی مخالف رژیم درهمه جا بلند شد ، طبق روال همیشگی خود به مسئله از دریچه محدود رویاهایش نگریست و ضمن نشنیده گرفتن همه گفته‌ها ، مخالفان‌رژیم را«مشتی افراد‌خرابکار» وآوباش‌لقب‌داد.

هیچ فراموش نمیکنم که یکروز در تابستان ۱۹۷۷ (۱۳۵٦) ملکه فرح در حضور گروهی از روشنفکران درباره مسئله حقوق بشر در ایران سخنرانی کرد ، ونطق او بقدری مورد توجه قرار گرفت که‌همه حاضران برایش کف زدند . ولی درهمانحال ، چند تن از دوستانم از من پرسیدند : « ...فرح که بلد است این حرفها رابمایزندچرا نمیرود آنهارا با شوهرش در میان بگذارد ؟ ...».

دیدگاههای شاه تا چند ماه قبل از سقوطش همواره بصورتی بود که‌گوئی بین خود و حقیقت یک پرده آهنین کشیده باشد .

او مسائل مملکت را صرفا از ورای یک دریچه محدود می‌نگریست ویا از طریق سخنان درباریان متملق و چاپلوس با رویدادهای کشور آشنا میشد . و بهمین جهت بود که در سال ۱۹۷٦ توانست بارضایت خاطر فراوان‌اعلام کند که : فساد را در مملکت ریشه‌کن کرده است (!).

ادامه دارد .

برنامه ملاقات حضوری نمایندگان مجلس‌شورای اسلامی

روابط عمومی مجلس شورای اسلامی اعلام کرد : برادر حسین کمالی نماینده مردم تهران و رئیس کمیسیون کاروامور اداری واستخدامی ازساعت ۲ الی٤ بعداز ظهر روز چهارشنبه (مورخه ۱۶ر۱۱ر٦٤) در محل دفتر ارتباط مردم با نمایندگان ملاقات حضوری دارد . از علاقمندان دعوت می‌شود در ساعت مقرر به آدرس خیابان امام خمینی تقاطع ولی‌عصر مراجعه نمایند.

مورد نیاز محل کار

در محدوده منطقه ٦ شهرداری برخیابان اصلی با حدود ۱۵- اطاق ، تلفن،گاز باسرقفلی بالا مورد نیاز است. تلفن ٦۳۵۸۰۵

گزارشی ازسفر به پاکستان، سرزمین شعارهای اتحاد، ایمان ونظم

از: محمد کاظم محمدی

(۲۰)

قلعه دارای وسعتی بزرگ و تالارها و کاخهای فراوان است. در هرگوشه و کناره و میانه آن کاخی استزیبا از سنگ و ستونهای مرمر و در چهارگوشه آن چهار عراده توپ قدیمی که همیشه آماده شلیک می نماید مستقر است. در اول قلعه زندانی است با دیوارهای حصین و بسیار مرتفع که مضافا نمور، بدون آفتاب و زیرزمینی است و همیشه عنوان زندان سیاسی داشته، محل بازداشت مخالفان حکومتها بوده است وهمانجایی است که «ذوالفقار علی‌بوتو» نیز در آن زندان بود. زندان قلعه حداقل از سه قسمت مشخص متشکل است.

- قسمت اول : که قسمت مرکزی ارک است از کاخ شاه باتالارها و جایگاههای مخصوص و محل بازهم که چهل ستونی مرتفع می باشد تشکیل یافته است. جایگاهی مخصوص برای سخنرانی شاه تعبیه شده است تا شاه از آن جایگاه برای باریافتگان به صحبت پرداخته مراجعین مستمع گفتار او بشوند. اطراف این کاخ حفاظت ویژه داشته، تالارهای فراوان و سالنهای پذیرایی بزرگ و اتاقهای کار مصادر امور کشور که همه از سنگهای رنگین مرمر ساخته وپرداخته شده و به انواع نقاشیها و خطاطیها و جواهرات قیمتی آراسته و هوای درون آن از طریق مرمر های مشبکتوری شکل تلطیف می یافته جدا دیدنی و شایان توجه است و درختان قطور و بلند و گلهای رنگارنگ و حوض مهندسی بزرگ در منظر آن، این زیبایی رادو چندان کرده است.

درکناره این مجموعه مرکزی که «دیوان عام» نامیده می شد و شامل کاخها و ساختمانهای مستقل دیگری نیز می‌باشد موزه‌ای دایر است که ازسه قسمت تشکیل می شود. در قسمتی اسبی سفید «تکسیدرمی» شده و قسمتی موز منظمی‌و واحد دیگرآن جلوه‌گاهی از کتب و نوشته‌ها و کارهای نفیس است. در موزه نظامی کلکسیونی از سلاحهای نظامی از انواع - هفت تیر - کلت - رولور- تفنگهای باروتی و نظامی - زره- پوش و کلاهخود و دیگر ابزار جنگی به چشم می خورد.علاوه برآن‌سکه‌های قدیمی ضرب شده در دوران حکومت پادشاهان گذشته نیز در این موزه نگهداری‌می شود. راهنمای موزه ابزار نظامی موزه را باقیمانده اموال حاکم سیک لاهور که پس از پادشاهان مغول مدتی برلاهور حکومت داشته است ذکر می کند.

از جمله دیگر دارایی این موزه عکس پادشاهان و حکمرانانی است که بر لاهور و ناحیه حکومت داشته‌اند عکسی هم از نادرشاه است. همان شاه‌افشاری که آنان وی را یک تیمور، مغول و تجاوزگر وعاصی می دانند. کارهای دستی و نقاشیهای زیبای قدیمی، قراردادنامه‌های بین پادشاهان و حاکمان شبه‌قاره‌و دیگر دول. خطاطیهای قشنگ و جاذب فارسی و کتب اشعار و دیوان شعرای پارسی زبان چون دیوان خوش خط حافظ - گلستان و بوستان سعدی نیز در آن نگهداری می شود.

ماکتی از «تاج محل»، این بنای زیبایی که در «اگرا»ی هند واقع‌و آرامگاه شاه‌جهان از پادشاهان مغول و همسرش می باشد و از زیباترین آثار باستانی جهان به شمار می رود و ارک لاهور باهمه جاذبیت و زیبائیهایش و اینکه از معماری و سبک ابنیه هم خانواده او است در پیش آن سرتعظیم فرود می‌آورد- نیز دراین موزه نگهداری می شود و گفتندکه کبوتران نامه‌بر تربیت شده آنزمان که بعنوان سریعترین پیک و پست از ارک لاهور تا تاج محل‌هند و ارک دهلی در پرواز بوده‌اند نامه‌هایی را هرصبح از لاهور به«اگرا» و «دهلی» می بردند و پیش از غروب آفتاب پاسخ آنرا برمی‌گرداندند

قسمت دوم: قسمت خاص و محل زندگی اکبرشاه غازی، خانواده و بستگان درجه اول او بوده است. مجموعه‌ای از کاخهای بسیار مجلل و زیبای مرمر که درون آنهابه نفیس‌ترین آئینه‌کاریها و نقاشیها وگچبریها آراسته است قرار دارد. اطراف ستونها وکتیبه‌های کاخها از سنگهای قیمتی پوشیده است و هرگاخ از

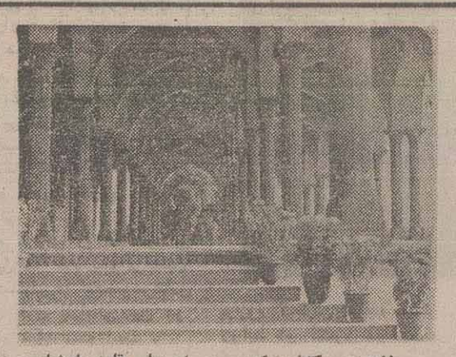

لاهور - کاخ مرکزی «دیوان عام» قلعه پادشاهی

مجموعه تالارهای پذیرایی و اتاقهای خواب و دفاتر کار تشکیل یافته است و دریچه‌هائی از این مجموعه به دیوار قلعه و منار پاکستان مشرف و باز است.نگهبانان از برجهای بلند دیده‌بانی خود به سادگی تمام قادر به دیدن هرحرکت مشکوك‌در نظم و انتظام ارک بوده‌اند.

نمایی از دیوان خاص ارگ لاهور

قسمت سوم : این‌قسمت ویژه پذیرایی‌از میهمانان رسمی است. کاخی بزرگ و دلربا از سنگ مرمر و معروف به تالار آئینه «تالار شیش‌محل» که همه درون آن آئینه‌کاری و گچبری است و درگوشه و کنار و اطراف آن، سنگهای زیبا و سرخ عقیق و یاقوت و آبی، فیروزه و دیگر سنگهای قیمتی بکار رفته است که قسمتهای پایین و دسترس این بناتاحدی تخریب و سنگهای زینتی و قیمتی آن کنده شده و قسمتهای دور از دسترس سالم باقی مانده است. اصالت معماری، دلربایی و جاذبیت تالار چیزی فراتر از تفسیر و بیان است. درحالی که به ملایمت و با دقت ارک لاهور را نگا ممی کنیم، انبوهی از بازدیدکنندگان را می بینیم که بین دیوان خاص و عام جرگه تجمع زده‌اند که‌متفحص می شویم و مبرهن می گردد که علت تجمع، حضور هنرپیشگانی است که برای تهیه فیلم و سریال‌تلویزیونی به آنجا آمده‌اند و گروهی از مردم حاضر هم دورآنها جمع‌شده نظاره‌گرند و بعضا هم با افتخار تمام کنار آنها نشسته عکسی می گیرند و به امضاء هنرپیشگان می رسانند.

چون فرصت چندانی نداریم و جاهای دیدنی‌نیز، بسا که مانده است، بازدید قلعه را تمام کرده، بیرون می رویم. درمیانه میدان این مجتمع باستانی، بنایی است مرمرین و خوش قامت که محل استراحت چند دقیقه‌ای فاصله بین ساختن وضو و شروع نماز جناب پادشاه بوده است.

در طرف دیگر مجموعه و برکنار مسجد پادشاهی، معبد سیکهاست که ازنظر قدمت هم سن مسجدپادشاهی است و شاه برای اینکه اثبات کند که در بیش از سیصد سال پیش دموکراسی فعلی غربی را بخوبی می فهمیده است، معبدی بزرگ و زیبا و معماری عالی برای‌سیکها بپا کرده است، تادرآن به عبادت و انجام فرایض دینی خود بپردازند. اینک هم در حدود ۱۰۰۰ سیک در شهر لاهور زندگی می کنند و دادوستد و ازدواج آنها درونی است و دارای فرائض و مراسم خاصند و هیچگونه مزاحمت و تضییقی هم از جانب دولت پاکستان و مردم مسلمان لاهور برآنها روا داشته نمی شود.

محل بعدی که در برنامه دیدار گنجانده شده است «داتا دربار» می باشد که بدان مقصد براه می افتیم. فاصله چندان طولانی نیست و باگذشت چند دقیقه بدانجا می رسیم. اطراف آن بازارگونه‌ای است و محل فروش نقل، مشکل‌گشا، عطر و گلاب و گل، همان متاعی که در کنار هر زیارتگاهی دیده می شود.

«کاخ شیشه‌ای سیاست»

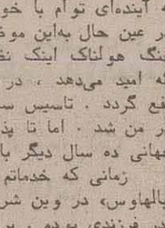

ترجمه : دکتر عبدالرحمن صدریه

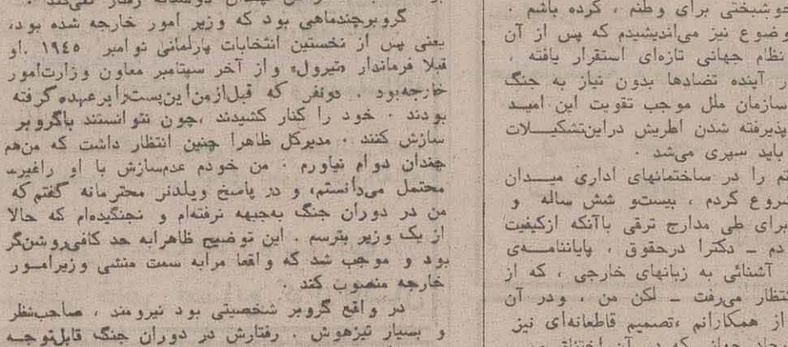

خاطرات کورت‌والدهایم (دبیرکل سابق سازمان ملل‌متحد)

(۱۲)

فصل سوم

دراین نخستین ماههای پس از جنگ ، با وجود همه‌ی‌مشکلات‌و نامطلوبیها ،برای من یك نقطه درخشان نیز وجود داشت : در آزمون استخدامی وزارت امور خارجه تازه تاسیس ، بدون برخورد با مشکل پذیرفته شدم. باصطلاح «پیش‌آقدام» گذراندن‌دوره‌ی آکادمی‌کنسولی، مرا بخوبی آماده کرده بود . در نوامبر ۱۹۴۵ «دعوت بکار » رادریافت کردم ، و در وزارت امور خارجه استخدام شدم .

خدمات دیپلماسی برای من فقط یک شغل به شمارنمی‌رفت ، بلکه شغلی بود که من خود را برای آن بسیار مستعد می‌دانستم ، وبرای دستیابی به‌آن کوشش کرده بودم . طبیعتا من هم همانند دیگران در پائینترین رده ، برای انجام وظایفی کم اهمیت آغاز بکار کردم . اما اگر همین وظایف را انسان تا حدی جدی تلقی می‌کرد ، می‌توانست از همین کارهای ساده‌ی روزمره بسیارچیزآموزد.

من در آن ایام گرفتار تخیل ورویا نبودم . امابس‌از آن دوران وحشت انگیز جنگ و آنچه رادر جبهه‌ها مشاهده کرده بودم ، آرزو داشتم و امیدوار بودم که در ایفاء وظایف خدمت کوچکی به حفظ صلح وبه پی‌آمدآن، به آینده‌ای توام با خوشبختی برای وطنم ، کرده باشم . در عین حال به‌این موضوع نیز می‌اندیشیدم که پس از آن جنگ هولناك اینک نظام جهانی تازه‌ای استقرار یافته ، که امید می‌دهد ، در آینده تضادها بدون نیاز به جنگ رفع گردد . تاسیس سازمان ملل موجب تقویت این امید در من شد . اما تا پذیرفته شدن اطریش دراین‌تشکیلات جهانی ده سال دیگر باید سپری می‌شد .

زمانی که خدماتم را در ساختمانهای اداری میدان «بالهاوس» در وین شروع کردم ، بیست‌و شش ساله و پدر فرزندی بودم . برای طی مدارج ترقی باآنکه ازکیفیت اصولی برخوردار بودم - دکترا درحقوق ، پایاننامه‌ی آکادمی کنسولی ، و آشنائی به زبانهای خارجی ، که از یک دیپلمات آینده انتظار می‌رفت - لکن من ، ودر آن دوران‌بسیاری دیگر از همکارانم ،تصمیم قاطعانه‌ای نیز برای یاری دادن به ایجاد جهانی که در آن اختناق وبی‌عدالتی برای همیشه ازبین رفته باشد ، همراه آوردمبودیم. امید داشتم که در چنین جهانی ، وطن‌من هم که در حال حاضر توسط قوای قدرتهای بزرگ ، اتحاد جماهیرشوروی، ایالات متحده امریکا ، بریتانیای‌کبیر ، و فرانسه اشغال شده بود ، استقلال کامل خود را باردیگر بازیابد .انتظار داشتم که اطریش نه فقط در دنیائی بهتر وزیباتر ، مکانی محترمانه یابد بلکه بتواند نقشی معقول در سیاست‌جهانی برعهده گیرد .

به عنوان سربار بازگشته از جنگ دوم جهانی ، خاطره‌ی شکست اطریش ، درماندگی اروپا و وحشت از جنگ برمن اثر گذاشته بود . من می‌دانستم که گرسنگی و نیاز چه مفهومی دارد . اما در عین حال این راهمهی - دانستم که از دست‌دادن تشخص ملی مفهومش چیست؟، یعنی زیر سلطه‌ی قدرتی بزرگ قرار گرفتن و توانائی هر اقدامی را از دست دادن . باوجود این قویا معتقد بودم که جهانی برخوردار از صلح هدفی قابل حصول است .

مسلم است که من در آن روزها به آرمان‌معتقد بودم . اما جهان ما بدون اعتقاد به آرمان چه خواهد بود ؟ بنابراین مصمم شدم که‌هر استعدادی در خود سراغ دارم برای عملی ساختن این امید به کارگیرم .

در آن ایام من وزنم و طمطراق لیزلوته که فقط چند ماه از سنش می‌گذشت درخانه‌ی پدرومادرم در بیادن بزندگی می‌کردیم . به‌علت ویرانیهای جنگ هنوز ارتباط منظم راه‌آهن بین وین برقرار نشده بود . این بود که در نزدیکی میدان بالهاوس اتاق کوچکی را اجاره کردم ، تابه محل خدمتم نزدیک باشم . فقط تعطیلات آخر هفته رابا فامیلم دربادن می‌گذراندم . اما بازهم‌رفت‌وآمد به آنجا بسیار مشکل بود . چون وسائل نقلیه غیرقابل اعتماد بودند . ناچار بودم باتراموا تا «مودلینگ» شهرك کوچکی در جنوب وین - بروم واز آنجا سه ساعت پیاده طی‌کنم تابه بادن برسم . لکن نه فقط این مشکلات ، بلکه جداماندن از زن و فرزند ، مدام ناراحت کننده‌تر می‌شد . عاقبت در ۱۹۴٦ منزلی محقر در مرکز شهر وین یافتم ،و همراه با فامیلم سالهای پرحادثه‌ی آینده را دراین منزل مقیم بودم .

ما این نقل مکان را همواره آغاز زندگانی دیپلماسی خود دانسته‌ایم .

در این بین در طی مدارج ترقی نیز گامی‌بهم‌برداشتم. پس از چندماه اول ، که من هم طبق معمول باوظایفی کم اهمیت سروکار داشتم ، «مقام رفیع » وزارت امور خارجه ، «هانریش ویلدنر» مدیرکل سابقه‌دار و مسن‌مرا به دفتر خود فراخواند . او به من گفت که درنظر است مرا به سمت منشی وزیر امور خارجه منصوب کنند . درآن زمان وزیر امور خارجه دکتر «کارل گروبر» بود . مدیرکل از وضع خانوادگی من پرسید ، تمایلات سیاسی‌ام را سئوال کرد ، وجویا شد که آیامن معتقدم که برای قبول این وظیفه لایق هستم : او گفت « این گروبرمردی بسیار سختگیر است »

وزیر امور خارجه واقعا هم ازاین شهرت برخوردار بود که با همکارانش چندان دوستانه رفتار نمی‌کند .

گروبرچندماهی بود که وزیر امور خارجه شده بود، یعنی پس از نخستین انتخابات پارلمانی نوامبر ۱۹۴۵ .او قبلا فرماندار «تیرول» واز آخر سپتامبر معاون وزارت‌امور خارجه‌بود . دونفر که قبل‌ازمن‌این‌پست‌را برعهده‌گرفته بودند . خود را کنار کشیدند ،چون نتوانستند باگروبر سازش کنند . مدیرکل ظاهرا چنین انتظار داشت که من‌هم چندان دوام نیاورم . من خودم عدم‌سازش با او راغیرمحتمل می‌دانستم، و در پاسخ ویلدنر محترمانه گفتم‌که من در دوران جنگ به‌جبهه نرفته‌ام و نجنگیده‌ام که حالا از یک وزیر بترسم . این توضیح ظاهرابه حد کافی‌روشن‌گر بود و موجب شد که واقعا مرابه سمت منشی وزیرامور خارجه منصوب کند .

در واقع گروبر شخصیتی بود نیرومند ، صاحب‌نظر و بسیار تیزهوش . رفتارش در دوران جنگ قابل‌توجه بود . او در زمره‌ی کسانی بود که از همان آغاز به مقابله باهیتلر و ناسیونال برخاسته بود . گروبرکه به عنوان مخالف ناسیونال سوسیالیسم شهرت داشت ،آنقدر زیرك بود که پس از الحاق وین رانترك ، وبه‌براین‌نقل مکان کند . بدین ترتیب او از تقدیر بسیاری از اطریشی‌های میهن‌پرست که در کشور مانده بودند ، یعنی بازداشت‌شدن، بادام زیرنظر پلیس زیستن خود را رهانید . در برلین شغلی در یک کنسرسیوم معتبر الکتریکی یافت . در سالهای جنگ با گروههای مختلف مقاومت در اطریش در ارتباط بود . قابل توجه بود که گروبرتوانسته بود با رئیس وقت تشکیلات مخفیانه‌ی امریکائی «او. اس . اس » در اروپا ، آلن‌دالس ، ارتباط یابد . مقراروپائی این سازمان در اروپا زوریخ بود .

این ارتباط با امریکائی‌ها در پایان جنگ برای‌گروبر بسیار ثمربخش بود . او در اوایل آوریل ۱۹۴۵ رهبری گروه مقاومت اینسبورگ رابرعهده گرفت . در آخرین‌سال جنگ‌موفق گشت درسمت‌رهبری جنگجویان گروه‌مقاومت قدرت را در ایالت تیرول قبض کند . زمانی که نخستین واحدهای قشون امریکا از سرحد اطریش گذشتند و به سوی تیرول در پیشرفت بودند ، گروبر توانست مرکز ایالت آزاد شده از نیروی ناسیونال سوسیالیست رابه‌آنان تسلیم کند . پس از آن امریکائی‌ها موافقت‌کردند که گروبر همچنان در سمت فرماندار تیرول وظایف خود را انجام دهد . وقتی که فرانسویها هم‌تیرول‌را ازامریکائی‌ها به عنوان منطقه اشغالی خود تحویل گرفتند ، همچنان در این پست باقی ماند .

ادامه دارد

اطلاعات هفتگی چهارشنبه‌ها منتشر می‌شود

فرخنده ایام دهه فجر و ۲۲ بهمن

سالروز پیروزی انقلاب اسلامی بر ملت قهرمان پرور ایران و رزمندگان گریزناپذیر اسلام و تمامی مستضعفان جهان مبارک باد.

ترابری بین المللی زمینی ایران

بازنگری سهم و نقش صنایع دستی در اقتصاد روستایی و عشایری آذربایجان شرقی ـ (۵)

صنایع دستی و برخورد با پدیدهٔ مهاجرت

سفرمان به مناطق روستایی و عشایری آذربایجان شرقی را با دیدار از دشت مغان دنبال می‌کنیم. در مسیرمان تا دشت مغان، اهر و کلیبر و گرمادوز را خواهیم دید.

فاصله ۱۱۰ کیلومتری تبریز ـ اهر را پشت سر می‌گذاریم و برای صبحانه در این شهر توقف می‌کنیم.

در بین ۴۹ شهری که به عنوان محروم ترین شهرهای ایران شناخته شده‌اند، سهم آذربایجان شرقی دو شهر است: اهر و هشترود.

برادر کوچکتر مهندس ظهیری مسئول امور فنی سازمان صنایع دستی آذربایجان شرقی دندانپزشک است و دورهٔ طرح یک ساله خارج از مرکز خودرا در اهر می‌گذراند. اوگرفتار تاراحتی کلیوی است و آب اهر به تشدید بیماری و بستری شدنش در بیمارستان منجر شده است.

پس از صبحانه، همراه مهندس ظهیری دیگر اعضای اکیپ را ترک می‌کنیم و به بیمارستان می‌رویم. اطلاع می‌دهند وی مرخص شده و برای استراحت و طی دوران نقاهت به زادگاهش (گنبد) رفته است.

شهر اهر وضعیت درمانی و بهداشتی اسفباری دارد. بیماران، رنجور و ناتوان، با پای خود یا بر پشت دیگران، به ستون یک وارد مرکز درمانی شهر می‌شوند. شنیده ایم که در اهر و اطراف آن، مواردی از بیماری جذام نیز دیده شده است.

اصولاً استان، از وضعیت درمانی و بهداشتی مطلوبی برخوردار نیست. «نرخ مرگ و میر جمعیت در آذربایجان شرقی در مقایسه با استانداردهای قابل قبول در حد بالائی قرار دارد...

دفتر گورستان «وادی رحمت» تبریز نشان می‌دهد که از ۲۵۱۴ فقره فوت ثبت شده در این دفتر ۲۴/۴۲ درصد بر اثر تصادف، خودکشی و مسمومیت، ۸/۴۷ درصد بر اثر بیماری‌های دستگاه تنفسی، ۸/۲۷ درصد بر اثر بیماری‌های عفونی و انگلی، ۷/۸۱ درصد بر اثر بیماری‌های نوزادان و ۷/۲۴ درصد بر اثر سرطان و تومورها بوده است.

درصد بالای مرگ و میر ناشی از تصادف، خودکشی و مسمومیت و تا حدی بیماری‌های دستگاه گردش خون، در سطح استان عمومیت ندا شته و مختص تبریز است که می‌توان آن را ناشی از زندگی ماشینی و تراکم زیاد جمعیت دانست...

در سایر شهرها و به ویژه مناطق روستایی، مرگ و میر ناشی از این-قبیل موارد در سطح پایین‌تر و مرگ و میر ناشی از بیماری‌های عفونی و انگلی به مراتب در سطح بالاتری قرار دارد...

به ازای هر هزار نفر جمعیت شهری و روستایی استان ۱/۲۹ تخت بیمارستانی دارد. توزیع تخت بیمارستانی در سطح استان عادلانه نیست. در سال ۱۳۶۰ از ۴۵۹۷ تخت بیمارستانی ۷۳ درصد در شهرستان تبریز و ۲۷ درصد در سایر شهرستان‌های استان قرار داشته است.

در همین سال شهرستانهای اهر، هشترود، مغان، مشکین‌شهر، خلخال وتبریز به ترتیب دارای ۰/۱۷، ۰/۳۰، ۰/۳۲، ۰/۴۰ و ۲/۲۷ تخت در برابر هر هزار نفر جمعیت خود بوده‌اند.

۵۰ درصد امکانات بهداشتی و درمانی شهری آذربایجان شرقی در تبریز است. ارتباط بیمار و پزشک خارجی با ایماء و اشاره صورت می‌گیرد.

تبریز ۵ بیمارستان خصوصی دارد و سایر شهرهای استان هیچ. از ۱۱۲ داروخانه استان، ۷۵ باب در تبریز و ۸ باب در ۵ شهر دیگر فعال است. همه ۷ واحد فیزیوتراپی استان در تبریز فعال است» (۱)

*** روستاییان معمولا در مسیر ایل ـ ایل‌راه ـ بخشی از مرتع را تخریب می‌کنند تا در آن جوبکارند و همین‌موجب بروز اختلاف بین عشایر و روستاییان می‌شود.**

*** پیش از این عشایری که قصد یکجانشینی داشتند راهی روستاها می‌شدند اما حالا یکسره به اهر، تبریز، اردبیل و دیگر شهرهای استان مهاجرت می‌کنند.**

به سوی کلیبر

از اهر راهی کلیبر می‌شویم. جاده، خاکی و سخت گذر است. در این مرحله از سفر، دیگرجاده اسفالته نخواهیم دید. جاده‌ای که از میان کوه‌ها و تپه‌ها می‌گذرد و اینکه:

ـ هنگام خشکسالی، عشایر منطقه «کلیبر» بره‌ها را از میش‌های کله جدا نگه می‌دارند. بع بع کردن بره‌های گرسنه، مادران را بی‌تاب می‌کند و شیر به پستان گوسفندان کم می‌شود.

ـ در این منطقه، بیشتر عشایر از طایفه «شقاقی» هستند

کلیاتی در زمینه‌ی برنامه‌ریزی اقتصادی و اجتماعی: قسمت ششم

مروری بر تاریخچهٔ برنامه‌ریزی در ایران

در فصل چهارم از مبحث کلیات برنامه ریزی اقتصادی و اجتماعی، به قلم آقای دکتر پرویز پیران، مساله‌ی برنامه ریزی در ایران، قبل و بعد از پیروزی انقلاب اسلامی را مرور می کنیم.

در نخستین بخش، نگاهی داریم به مساله‌ی برنامه ریزی قبل از پیروزی انقلاب اسلامی، که در پی می‌آید:

در فصل اول به سابقه‌ی کهنسال دخالت دولتهای مشرق زمین در امور تجاری و کسب و کار اشاره شد و بیان گردید که در ایران قبل از اسلام، دولت‌ها خود راسا به تجارت می‌پرداختند و مهمتر آن که برای دریافت انواع مختلف مالیات سازمانی عریض و طویل تدارک دیده بودند و در واقع مالک همه چیز بشمار می‌رفتند. هرگاه که اراده می‌کردند زمینی یا تمامی روستایی را به کسی می‌دادند و در مقابل بطور منظم، سهمیه‌ای از او می‌گرفتند و هر گاه که می‌خواستند زمین را از فرد مذکور گرفته به دیگری واگذار می‌کردند. در زمینه‌ی تجارت نیز به راحتی، اموال مردم را از آنها می‌گرفتند یا در خرید مال التجاره گشاده دستی تمام به کار می‌بردند.

درجامعه‌ی اسلامی، خاصه در زمان پیامبر اکرم (ص) زورگویی به تجار تا حدود زیادی ازمیان رفت، لیکن از سوی دیگر نظارت بر بازار برای حفظ منافع مردم شدت گرفت. برای آنکه روشن شود که نظارت بر بازار تا چه حد در جامعه‌ی اسلامی معمول بوده و ضروری تلقی می‌شده است از کتاب «اصناف در عصر عباسی» تالیف «صباح ابراهیم سعید الشیخلی» نکاتی را یادآور می‌شویم:

«بازارها از نخستین عهد تاریخ دولت اسلامی، تحت نظارت و مراقبت بوده است. از پیامبر اکرم (ص) روایت شده است که «برانباری از طعام گذر کرد، دستش را درآن فرو برد، رطوبتی درآن یافت. فرمود: «ای صاحب طعام، این چیست»؟ گفت: «یا رسول الله، باران برآن باریده»، پس فرمود: «چرا آن را بر روی طعام نگذاشته‌ای تا مردم آن را ببینند؟ هرکه خیانت ورزد از ما نیست». همچنین دراحادیث و وصایای آن حضرت، عنایتی آشکار نسبت به بازار می‌یابیم. پیامبر اکرم (ص) امر نظارت بر بازارها را به ماموری خاص محول فرمود پس از فتح مکه، «سعدبن سعیدبن العاص» را بر بازار مکه گماشت و «عمربن خطاب» را مامور بازار مدینه فرمود. در باره‌ی «سمراء اسدیه» دختر «نهیک»، که پیامبر (ص) را ملاقات کرده بود نیز گفته شده که با تازیانه‌ای در بازارها می‌گردید و امر به معروف و نهی از منکر می‌کرد.

خلفای راشدین نیز نظارت بر بازارها اهتمام داشتند، خلیفه عمرین خطاب درحالی که تازیانه‌ای بر دوش داشت در بازارها می‌گشت و به وضع بازاریان، رسیدگی می‌کرد.... امام علی (ع) نیز در بازارها قدم می‌زد و گمراهان را ارشاد می‌کرد و به فروشنده و بقال، فرمان می‌داد که از فساد، دوری کنند»

در دوران بنی امیه و بنی عباس و پس از آنان نیز که کمتر قوانین اسلامی رعایت می‌شد، نظارت بر بازار و دخالت حکومت در کسب و کار ادامه یافت. البته گرچه دخالت حکومت در کسب و کار، پیش شرط برنامه ریزی است، ولی اعمال دخالت یاد شده را نباید به معنای برنامه ریزی تلقی کرد و چنانچه خواهد آمد، تا سالیان دراز، کمترین کوششی درجهت برنامه ریزی به عمل نیامد و در واقع، تا انقلاب اسلامی ایران برنامه ریزی فراگیری اقتصادی جریان نیافت، لیکن از دوران قبل از جنگ دوم جهانی، دراین زمینه، کوشش‌هایی به عمل آمد که در زیر، بدان اشاره خواهد شد:

۱ ـ دوران قبل از جنگ جهانی دوم

سیاست های توسعه در دوران حکومت رضاخان (۲۰ـ۱۳۰۴) برنامه ریزی توسعه به معنای امروزین کلمه محسوب نمی‌شد. این سیاست‌ها به طرح‌های جزیی سرمایه گذاری در بخش عمومی (دولتی) اقتصاد، محدود می‌گشت و هیچ ضابطه‌ای بر فعالیت‌های بخش خصوصی، حاکم نبود. طرح‌های بخش عمومی از اهداف تعیین شده‌ای پیروی نمی‌کرد و فاقد هم آهنگی و ارتباط منطقی و ضروری بود. فقط بطور کلی، عنوان می‌شد که هدف توسعه‌ی کشور، صنعتی شدن سریع، بشمار می‌رود و همین امر باعث شد تا کشاورزی، مورد غفلت تمام قرار گیرد.

بین سالهای ۱۳۰۴ تا ۱۳۲۰، دولت حدود ۷۵۰ میلیون دلار به قیمت آن زمان سرمایه گذاری کرد. بخشهای صنعتی و حمل و نقل، هر کدام ۲۶۰ میلیون دلار یا در مجموع ۷۰ درصد را به خود اختصاص دادند و ۳۰ درصد باقیمانده‌ی عمده، مصروف امور ساختمانی، خاصه ساختمان‌های دولتی در تهران شد. دراین مدت، دولت به احداث بیش از ۱۰۰ واحد صنعتی، مخصوصاً نساجی و کارخانه‌ی قند پرداخت و چند کارخانه‌ی مواد خوراکی و یک کارخانه‌ی سیمان نیز احداث کرد. لیکن تمامی این صنایع، از همان اولین لحظات احداث، به فرسایش سریع دچار آمدند. دلایل اصلی این امر در درجه‌ی اول، احداث این قبیل تاسیسات بدون مطالعه‌ی اصولی در زمینه‌ی مقر یا مکان آنها، عدم رعایت اسلوب فنی در راه اندازی آنها، نبودن متخصص کافی برای نگهداری و سرویس مداوم و تعمیر آنها و بالاخره در جریان جنگ جهانی، نرسیدن مواد خام و قطعات یدکی به آنها بود.

در دهه‌ی ۱۳۱۰، تجارت خارجی به انحصار دولت در آمد و قوانین نسبتا سختی در زمینه‌های گمرکی وضع شد. البته این امر، میدان رقابت بین صنایع دولتی با محصولات مشابه خارجی را سرد و آرام کرده، باعث شد تا کوششی در جهت کاهش هزینه‌ی تولید از سوی کارخانه‌های داخلی، صورت نگیرد و قیمت تمام شده‌ی کالاها در مقایسه با قیمت کالاهای مشابه خارجی، بسیار بالا باقی بماند. در ضمن مالیاتهای بسیار سنگینی نیز وضع شد، به نحوی که سرمایه گذاران داخلی، رغبتی به انجام سرمایه گذاری وسیع در زمینه‌های تولیدی نشان نمی‌دادند.

عمده‌ترین سرمایه گذاری در زمینه‌ی حمل و نقل، به کشیدن راه آهن سراسری ایران بطول ۱۳۸۸ کیلومتر از خلیج فارس به دریای مازندران اختصاص یافت که ده سال (۱۳۱۶ـ۱۳۰۶) به طول انجامید و حدود ۲/۵ میلیارد ریال یا ۱۵۰ میلیون دلار (به قیمتهای جاری آن زمان) هزینه دربرداشت. این طرح ۲۰ درصد کل سرمایه گذاری دولت از ۱۳۰۶ تا ۱۳۱۶ را به خود اختصاص داد. جالب توجه آن که، این طرح نیز با منافع اقتصادی کشور هم آهنگ نبود و تحت فشار دولت انگلستان به فرجام رسید، زیرا راه آهن سراسری، باید به موازات مسیر اتصال اروپا به آسیا، یعنی از غرب به شرق کشور کشیده می‌شد و نه از شمال به جنوب. گفتنی است که زمان ناصرالدین شاه قاجار، کشیدن خط آهن شمال به جنوب، مورد توجه انگلستان بود و در امتیازنامه‌ی رویتر نیز پیش‌بینی شده بود و از همان زمان، مبارزان به نفی خط آهن شمال به جنوب پرداختند و فواید راه آهن غرب به شرق را گوشزد کردند. بعدها در دوران حکومت احمد شاه قاجار، دوباره این مساله مطرح شد و پاسخ احمد شاه، چنین بود: راه آهنی که بصلاح و صرفه‌ی ایران است، راه آهنی است که از «دوزاب» (زاهدان) شروع بشود و مسیر آن به اصفهان و تهران باشد و از آنجا به اراک و کرمانشاهان متصل بشود، یعنی از شرق به غرب ایران، ولی راه آهن عراق ـ قری تو ـ بحر خزر فقط جنبه‌ی نظامی و سوق الجیشی دارد و من نمی‌توانم پول ملت را گرفته یا از کشورهای خارج وام گرفته، صرف راه آهنی که فقط جنبه‌ی نظامی دارد، بنمایم.

دلیل اصرار دولت انگلستان و تمایل آن به خط آهن شمالی ـ جنوبی، عدم تسهیل دسترسی به هندوستان و ضمناً پدید آوردن امکان حمله به شوروی بود.

بهر تقدیر، با شروع جنگ جهانی دوم واشغال ایران توسط قوای متفقین در شهریور ۱۳۲۰ مرحله‌ی ماقبل جنگ جهانی دوم خاتمه یافت. در این دوره، اقداماتی انجام شد که برای مدتها جنبه‌ی ظاهر فریب خود را حفظ کرد و بسیاری، واقعاً باور کردند که در دوران رضاخان، ایران گام‌هایی به جلو برداشته است و راه آهن سراسری، احداث کارخانه‌های متعدد، تاسیس مدارس جدید و دانشگاه و افزایش راههای شوسه‌ی کشور از حدود ۳۲۰۰ کیلومتر به ۳۲ هزار کیلومتر را مثال می‌آورند، ولی در واقع امر دوران رضاخان آغاز مرحله‌ی جذب کامل ایران در اقتصاد جهانی بود و طبعاً برای انجام این امر، اقداماتی نیز ضروری بنظر می‌رسید تا کشور ضمن صدور مواد خام، برای جذب هر چه بیشتر کالاهای ساخته شده در غرب آماده شود...

اولین برنامه‌ی عمرانی کشور مهمترین نتیجه‌ی اقتصادی دوران جنگ، تورم بسیار بالا در ایران بود که در سال ۱۳۲۳ به اوج خود رسید. در این زمان دوباره، مسأله‌ی دخالت تمام عیار دولت برای بازسازی اقتصاد ویران ایران مطرح شد و در ۱۳۲۴ دولت کمیسیونی را مامور تدوین برنامه‌ی توسعه‌ی کشور نمود. پس از سه سال کار مطالعاتی مقدماتی و مشاوره و مذاکره با کشورهای غربی بالاخره در سال ۱۳۲۷ اولین برنامه‌ی توسعه‌ی کشور آماده شد. در این برنامه که کاملا به درآمد نفت متکی بود، در نظر گرفته شد که دولت رأساً ۲۱ میلیارد ریال یا ۶۵۶ میلیون دلار (به قیمت جاری آن زمان) سرمایه گزاری کند. این رقم بعداً به ۲۶/۳، میلیارد ریال افزایش یافت و بنا شد تا برنامه، یک دوره‌ی هفت ساله از سال ۱۳۲۷ تا سال ۱۳۳۴ را در بر گیرد.

لیکن برنامه‌ی یاد شده در بالا کاملا ناکام ماند، زیرا تا سال ۱۳۳۰ دولت به تشکیل سازمان برنامه و بودجه‌ی کشور مشغول بود و پس از آن نیز مسأله‌ی ملی کردن صنعت نفت پیش آمد و دولت، عمده‌ترین درآمد خود را از راه نفت را از دست داد و امر برنامه ریزی توسعه تا ۱۳۳۳ یعنی تا چند ماه پس از کودتای آمریکایی ۲۸ مرداد، دچار وقفه شد. پس از کودتا، قرارداد کنسرسیوم به امضاء رسید و دولت دوباره کوشید تا برنامه‌ی توسعه‌ی جدیدی را از ابتداء شروع کند. یادآوری این نکته نیز ضروری به نظر می‌رسد که به علت کاهش درآمد نفت از کل مبلغ ۲۶/۳ میلیارد ریالی که برای سرمایه گذاری پیش بینی شده بود، فقط ۱۶ درصد یا ۴/۱ میلیارد ریال سرمایه گذاری شد (در جمعبندی نهایی اشکالات عمده این قبیل سرمایه گذاری‌ها مورد بحث قرار خواهد گرفت).

دومین برنامه عمرانی کشور (۴۱ـ۱۳۳۴)

برنامه‌ی دوم توسعه‌ی کشور برای یک دوره‌ی هفت ساله یعنی از سال ۱۳۳۴ تا سال ۱۳۴۱ در عرض نه ماه تدوین گردید. این برنامه نیز مانند برنامه‌ی قبلی، جامع و فراگیر نبود و فقط بخش‌های خاصی از سرمایه گذاری دولتی را در بر می‌گرفت و علاوه بر آن، هیچ برنامه‌ای برای بخش خصوصی نیز دربر نداشت. در واقع می‌توان گفت که برنامه‌ی دوم نیز صرفاً یک برنامه ریزی ناقص برای سرمایه گذاری درآمد نفت بود و فقط نیمی از درآمد نفت را شامل می‌شد. درآمد نفت، بدون مطالعه و بسیار مصنوعی بین سازمان برنامه و وزارت دارایی تقسیم می‌شد تا هزینه‌ی سرمایه گذاری‌ها و هزینه‌های جاری کشور پرداخت گردد. برنامه، فاقد هم آهنگی (اصل مهمی که در قبل از آن گفتگو شد) و بی ارتباط با خط مشی کلی اقتصاد کشور بود. مطالعات مقدماتی در جهت شناخت وضع موجود و پیشینه‌ی تاریخی آن انجام نگرفت و ظرفیت فیزیکی اقتصاد از طریق آمارگیری مشخص نشد. براین اساس، اولویت‌ها معلوم نبوده و سرمایه گذاری‌ها بدون توجه به اولویت‌ها تحت فشار کمپانی‌های غربی در نظر گرفته می‌شد. لذا طبیعی بود که از هیچ روشی در برنامه ریزی، استفاده نشده و برنامه، فاقد وحدت و انسجام درونی باشد. نحوه‌ی کار بدین ترتیب بود که درآمد کشور از نفت مشخص می‌شد و پس از کسر هزینه‌های جاری اعم از واردات مواد مصرفی و سایر هزینه‌ها، مابقی، صرف احداث پروژه‌هایی می‌شد که نه اولویت و نه ثمربخشی آنها در نظر گرفته می‌شد. در این زمینه، سوء استفاده‌های کلان و فشار قدرت‌های خارجی نیز کاملا مشهود بود.

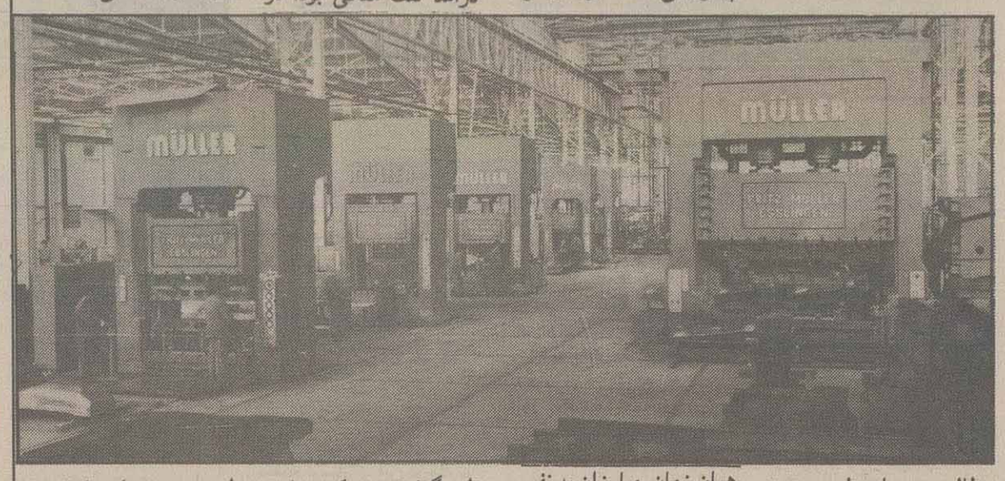

جدول شماره ۱ توزیع سرمایه‌گذاری‌ها براساس بخش های مختلف در برنامه‌ی دوم توسعه‌ی (عمرانی) کشور براساس برنامه‌ی پیش‌بینی شده و هزینه انجام کار و درصد تحقق برنامه ۱۳۴۱ ـ ۱۳۳۴

تحقق برنامه	پیش بینی برنامه (میلیارد ریال به قیمت ثابت سال ۱۳۳۴)						
درصد تحقق برنامه	مقدار تحقق برنامه			سال ۱۳۳۸			ابتدای برنامه در ۱۳۳۴
درصد نسبت به مقدار ۱۳۳۸	درصد	مقدار	درصد	مقدار	درصد	مقدار	
۹۳/۶	۳۱/۲	۲۳/۵	۲۹/۹	۲۵/۱	۲۶	۱۸/۲	کشاورزی و آبیاری
۹۴/۶	(۲۳/۵)	(۱۷/۷)	(۲۲/۳)	(۱۸/۷)	-	-	آبیاری
۹۳/۶	۱۱/۷	۸/۸	۱۱/۲	۹/۴	۱۵/۱	۱۰/۶	صنعت ومعدن
۸۷/۹	۳۹/۸	۲۹/۹	۴۰/۵	۳۴	۳۲/۶	۲۲/۸	حمل و نقل و ارتباطات
۸۳/۹	۱۷/۳	۱۳	۱۸/۵	۱۵/۵	۲۶/۳	۱۸/۴	امور اجتماعی
۹۸/۴	(۱۶)	(۱۲)	(۱۴/۴)	(۱۲/۲)	-	-	عمران منطقه‌ای
-	-	-	-	-	-	-	نامشخص
۸۹/۵	۱۰۰	۷۵/۲	۱۰۰	۸۴	۱۰۰	۷۰	جمع

نگاهی به محتوای برنامه‌ی دوم

در فصل قبل اشاره شد که یکی از مهمترین مراحل برنامه‌ریزی، تعیین اهداف و اولویت بین آنهاست. در برنامه‌ی عمرانی دوم، اهداف، بقدری کلی تعیین شده بودند که در واقع همه چیز را دربر می‌گرفت ولی هیچ رهنمود عملی به همراه نداشت. گفته شده بود که هدف برنامه‌ی عمرانی دوم عبارت است از افزایش تولید، گسترش صادرات، ارائه‌ی خدمات عمومی، توسعه‌ی صنعت و کشاورزی، کشف و استخراج معادن و سایر منابع زیر زمینی، بهبود و تکمیل وسایل ارتباط جمعی، بهبود بهداشت عمومی، گسترش تعلیم و تربیت و ارتقاء سطح زندگی مردم. مساله‌ی مهم دیگر، تخمین های غیر واقعی، هم در مورد درآمدها و هم در مورد هزینه طرح های سرمایه‌گذاری بود. چنانچه در جدول شماره‌ی یک مشاهده می‌شود در آغاز برنامه، قرار شد که ۷۰ میلیارد ریال در مجموع سرمایه‌گذاری شود. در خلال سالهای اولیه‌ی برنامه (تا ۱۳۳۸) برنامه‌ریزان متوجه شدند که هزینه‌ی اتمام طرح‌ها، بسیار بالاتر است، لذا ۷۰ میلیارد ریال را به ۸۴ میلیارد ریال و سپس به ۱۱۳ میلیارد ریال افزایش دادند تا هزینه های اجرای پروژه‌ها را بپوشاند. در همین مدت متوجه شدند که سهم برنامه‌ی عمرانی از درآمد نفت کمتر از ۱۱۳ میلیارد ریال پیشنهادی است و مجبور شدند تا بالاخره در سال ۱۳۳۸ به همان مبلغ ۸۴ میلیارد ریال بسنده کنند (جدول شماره ۱)! در نتیجه بسیاری از طرح های پیش‌بینی شده متوقف ماند.

از طرف دیگر چنانچه جدول شماره‌ی یک مرور شود، معلوم می‌گردد که کشاورزی ۲۶ درصد، صنعت و معدن ۱۵/۱ درصد، حمل و نقل و ارتباطات ۳۲/۶ درصد و امور اجتماعی ۲۶/۳ درصد از سرمایه‌گذاری‌ها را بخود اختصاص داده‌اند. اما هیچ دلیلی برای تخصیص سرمایه‌ها به شکل یاد شده وجود ندارد. مثلا اگر پرسیده شود که چرا سهم کشاورزی ۲۶ درصد بوده است، واقعاً دلیلی خداپسند در دسترس نیست. یا مثلا چرا حمل و نقل و ارتباطات ۳۲/۶ درصد یعنی بالاترین مقدار را بخود اختصاص داده است، باز هم برنامه در این زمینه مسکوت مانده است. البته دلایلی برای آن وجود دارد. کشور در رابطه با نیازهای بازار جهانی و زیر سلطه‌ی آنها برنامه‌ریزی می‌کرده است و لذا برای امکان جذب کالاهای خارجی باید شبکه‌ی حمل و نقل و ارتباطات کشور را بیش از همه توسعه دهد. البته تخمین های غیر واقعی، کشور را مجبور به اخذ وامی در حدود ۲۵ میلیارد ریال از منابع داخلی و خارجی کرد.

سومین برنامه عمرانی کشور (۱۳۴۶ ـ ۱۳۴۱)

برنامه‌ی سوم عمرانی کشور، اولین برنامه‌ی جامع سرمایه‌گذاری بود. دلیل گرایش به برنامه‌ی جامع را می‌توان چنین خلاصه کرد:

۱ـ درک زیان های عدم هماهنگی بین فعالیتهای ارگان های مختلف دولت در برنامه‌ی دوم.

۲ـ درک ضرورت داشتن دیدی جامع و واقعی درباره‌ی درآمدهای کشور.

۳ـ ضرورت اقدام به آینده‌نگری در مورد فعالیتهای بخش خصوصی.

در برنامه‌ی سوم واحد جدید امور اقتصادی، سازمان برنامه و بودجه، ابتدا چارچوب سرمایه‌گذاری و اهداف آن را تعیین کرده و پس از تصویب براساس آن به تدوین برنامه‌ی سرمایه‌گذاری پرداخت. در این برنامه، نرخ رشد سالانه‌ی اقتصادی، ۶ درصد تعیین شد و ایجاد اشتغال به یکی از مهمترین اهداف برنامه تبدیل شد و توزیع عادلانه ثروت و تثبیت قیمت‌ها نیز به عنوان سایر اهداف مقرر گردید.

جدول شماره ۲ توزیع سرمایه گزاری براساس بخش‌های مختلف در برنامه عمران سوم براساس پیش بینی برنامه و هزینه انجام کار و درصد تحقق برنامه

تحقق برنامه	پیش بینی برنامه (میلیارد ریال به قیمت ثابت)						
درصد تحقق	مقدار تحقق برنامه			تخصیص نهائی سرمایه			پیش بینی در چارچوب برنامه
برنامه	درصد	مقدار	درصد	مقدار	درصد	مقدار	
۹۶/۵	۲۳/۲	۴۷/۳	۲۱/۳	۴۹	۲۲	۴۱/۸	کشاورزی وآبیاری
۹۸/۶	(۱۰/۶)	(۲۱/۷)	(۹/۶)	(۲۲)	(۶/۲)	(۱۱/۸)	آبیاری
۵۸/۸	۸/۲	۱۷/۱	۱۲/۶	۲۹/۱	۱۸/۱	۳۴/۵	صنعت و معدن
۹۱/۴	۱۵/۶	۳۲	۱۵/۲	۳۵	۱۰/۱	۱۹/۲	نیرووسوخت
۸۹/۷	۲۶/۳	۵۳/۸	۲۶/۱	۶۰	۲۵/۳	۴۸/۲	حمل و نقل ارتباطات
۹۳/۸	۶	۱۲/۲	۵/۷	۱۳	—	—	مسکن وساختمان
(۹۶/۱)	(۲۰/۷)	(۴۲/۲)	(۱۹/۱)	(۴۳/۹)	(۲۱/۵)	(۴۰/۹)	اموراجتماعی
۹۷/۲	۸/۶	۱۷/۵	۷/۸	۱۸	۸/۳	۱۵/۷	۱.تعلیم وتربیت
۸۴/۸	۱/۴	۲/۸	۱/۴	۳/۳	۲/۸	۵/۳	۲.نیروی انسانی
۹۷/۸	۶/۵	۱۳/۲	۵/۹	۱۳/۵	۶/۵	۱۲/۳	۳.بهداشت
۹۶	۳/۵	۷/۲	۳/۳	۷/۵	۳/۱	۶	۴.عمران شهری
۹۳/۷	۰/۷	۱/۵	۰/۷	۱/۶	۰/۸	۱/۶	۵.آمار
—	—	—	—	—	—	—	نامشخص
۸۹	۱۰۰	۲۰۴/۶	۱۰۰	۲۳۰	۱۰۰	۱۹۰/۲	جمع

گرچه برنامه‌ی سوم عمرانی، برنامه‌ی جامع لقب گرفته بود، ولی برنامه در باره‌ی خط مشی‌های مالی، پولی و سایر سیاست‌های عمومی اقتصاد سکوت اختیار کرده، قرار شد این امور در برنامه‌ی کلی دیگری تدوین شود که هرگز جامه‌ی عمل نپوشید. بازهم مانند برنامه‌ی قبل اهداف نامشخص و دلیل اختصاص مبالغ سرمایه گزاری به بخش‌های مختلف نامعلوم باقی ماند. البته بازهم کشاورزی مورد بی‌لطفی قرار گرفت (۲۳/۲درصد کل تحقق یافته) و حمل و نقل و ارتباطات بیشترین سهم (۲۶/۳ از کل مبلغ سرمایه‌گذاری شده) را به خود اختصاص داد. گرچه کوشش‌هایی برای تعیین اهداف کمی بخش‌های مختلف به عمل آمد، لیکن برنامه‌ی سوم نیز فاقد هم‌آهنگی، وحدت و انسجام درونی بود. البته توجه به نقاط روستایی در مقایسه با برنامه‌ی دوم عمرانی به مراتب فزونی گرفته بود. نکته‌ی قابل ذکر دیگر در برنامه‌ی عمرانی سوم، دریافت وام خارجی به مبلغ ۲۰/۸ میلیارد ریال است و

بقیه درصفحه ۹

سریال «پدرنمونه»

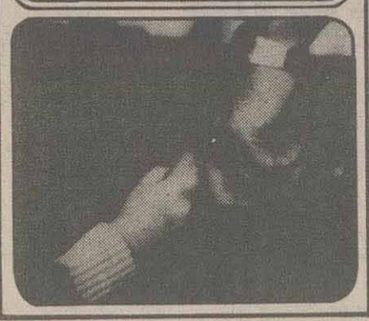

باتمرین بیشتر....

کسانی که شماره های اخیر پدرنمونه، رامطالعه کرده‌اند، به یادمی آورند که مدتی است پدرنمونه به اتفاق همکاران اداری به سلک ورزشکاران پیوسته است.

درراستای همین مطالب بود که درشماره‌ی پیش (که متاسفانه درموعد مقرر چاپ نشد) ازقول یکی ازنویسندگان، مقایسه‌ای داشتیم بین ورزشکاران و دانشمندان. حرف حساب آن نویسنده این است: درحالی که اشخاصی مثل بابی فیشر (شطرنج بازمعروف) پله، محمدعلی کلی و غیره را همگان می شناسند و بسیاری ازجوانان به آنان عشق می ورزند درهمان حال، بسیاری ازدانشمندان درنقاط مختلف جهان، درگوشه‌ی عزلت و خلوت و غربت به سرمی برند و این نشانه‌ی یک ارزشگذاری غلط است، شکی نیست که این سخنان درست است، اما نقل این سخنان بدین معنی نیست که من باورزش مخالفم چه خودمن هم مدتی ورزشکار و ورزشدوست بودم، ولی من با افراط مخالفم.

بنظر پدرنمونه ان دانش آموزی که درایام امتحانات یک روز خودرا هدر می دهد تایک مسابقه‌ی ورزشی راببیند، افراطکار است. آن جوانی که شب امتحان چندساعت پای تلویزیون می نشیند و برنامه‌ی ورزشی می بیند افراط کرده است، کسی که درمیدانهای ورزشی اروپا به طرفداری ازفلان تیم دست به اسلحه می برد نه تنها افراط کار بل دیوانه است!

کسی که پاسی گذشته ازنیمه شب برای دیدن یک مسابقه، پای تلویزیون می نشیند و اعصاب خود و خانواده و همسایه را خراب می کند، افراط کاراست و پدرنمونه به خودحق می‌دهد که بگوید این افراطها ناشی ازارزشگذاریهای غلط است وگرنه ورزش، اگر درخدمت انسان سازی قراربگیرد، بسیار پسندیده است. چنانکه مدیرکل یونسکو هم می گوید: «ورزش نوعی شوالیه گری است، زیرا درعین حال، نوعی افتخار، نوعی اخلاق و نوعی زیبایی شناسی است، منتها تمام طبقات و خلقها را دربرمی گیرد و آنان را درسراسر جهان بایکدیگر درمی آمیزاند وورزش نوعی راحت باش است، به این معنی که درجوامع تکنولوژیک که ازقانون سخت کارتبعیت می کنند و درآن هیچکس چیزی بیشتر ازآنچه دارد نیست و هیچکس چیزی بیشتراز درآمدش ندارد، ورزش همان بازی آسمانی است که غنایی رایگان به اوقات فراغت می‌بخشد، درجهان ماکه جهان تضادها و رویارویی هاست و قدرت طلبی و غرور برآن تسلط دارد، ورزش فراغتی خدایی است که درآن احترام و دوستی برمسابقات صادقانه حکمفرماست.

ورزش تربیت است و ملموس ترین نوع آن، تربیت حقیقی یعنی تربیت خصایل است. ورزش، علم است، زیرا تنها ازراه شناخت صبورانه‌ی طبیعت خویش است که ورزشکار به تکامل می رسد.

ورزش، فرهنگ است، چون ازخلال حرکات زودگذری که درزمان و مکان ترسیم می کند، ابتدایی ترین و عمیق ترین و وسیعترین ارزشهای ملت ها و حتی نوع بشررا آشکارا به نمایش می گذارد و خصلتی دراماتیک به آن می بخشد وبالاخره به این سبب که آفریننده‌ی زیبایی است، بویژه برای کسانی که کمتر امکان برخورداری ازلذات زیبایی شناختی رادارند... بنابراین ورزش دارای اهداف و ابعاد اجتماعی است، نه فردی.

چه چیز وحشیانه ترازیکی پنداشتن تماشاگر و قهرمان و رنگ ملی دادن به پیروزی یک فرد یایک تیم می تواند باشد. این پرچم ها، این سرودها، این عنوانهای درشت روزنامه هاکه اعلام کننده‌ی «بردیم» یا «شکست خوردیم»، هستند، آیا به نظرشما اغراقی مسخ کننده ازخود انگیخته‌ترین احساسات توده‌ی مردم و شاید هم یک بهره برداری شرم آور ازبی شائبه‌ترین عواطف آنها نیست؟!

وبهرحال هرچه هست عکس تزکیه‌ی نفس است، بازگشت به یک طرز تفکر ابتدایی است اما بعدازاین توضیحات، برمی گردیم به چگونگی برگزاری یکی دیگر ازمسابقات کارمندی: نم نمک برف و باران می آمد، زمان به سرعت سپری می شد و برعکس آن، اتوبوس دوطبقه که ازروزهای رمضان آهسته ترحرکت می کرد! فقط ۵ دقیقه به قرمز شدن کارت باقی مانده بود و اتوبوس داشت به آخرین ایستگاه نزدیک می شد، به سرعت خودم رابه جلو در رساندم وبه سیاق چتربازان خودم راآماده‌ی پرش نمودم، به محض بازشدن در، پایین پریدم و بدون معطلی تا اداره دویدم، امادراین مسابقه شکست خوردم چون کارتم مهر قرمز خورد! به جلو آسانسور رفتم تاراه طبقه‌ی پنجم رادرپیش بگیرم، ولی آنجا باطوقی آویخته روبرو شدم: «برق نیست»!

باروحی افسرده از۳ شکست، به پله ها پیچیدم...

وقتی به طبقه‌ی پنجم رسیدم باجناب مدیر روبرو شدم. بلافاصله گفتم: «س ـ س ـ سلام»! بانگاهی غضب آلود که نزدیک بود زهره‌ام ازترس آب شود، گفت:

«چراشما هرروز دیرمی آیید؟

ممکن است کمی ازخواب صحبتان بزنید»؟

جرأت نکردم حتی یک کلمه حرف بزنم.

حال با شما درددل می کنم. باوجوداینکه صبحها یکساعت ونیم زودتر ازمدیر راه می افتم، بازهم کارت من قرمز می شود، ولی کارت او، نه! چون:

مدیر اولا کارت نمی زند، چون که مدیراست!

علت دومش این است که ایشان ازراننده وماشین اداره استفاده می کنند!

اما من باید چه کارکنم؟!

راننده و ماشین که دراختیار من نمی گذارند...

شرکت واحد راهم که نمی توانم اصلاح کنم!

کارت ورود و خروج راهم که نمی توانم جلو و عقب ببرم....

پس برای زودآمدن به اداره، دوراه بیشتر ندارم:

یاشب دراداره بخوابم و یا این که بیشتر به تمرین ورزش و «دو» بپردازم!

تاسه شنبه‌ی آینده:

«حسام»

تبریز میزبان بزرگان والیبال کارگران است

تبریز ـ حبیب چرندابی، خبرنگار ورزشی روزنامه اطلاعات: مسابقات چهارجانبه والیبال «کارگران پنابه دعوت تربیت بدنی اداره کار و امور اجتماعی و با همکاری اداره کل تربیت بدنی و هیات والیبال آذربایجان شرقی در سالن شهید صمد اقدمی ورزشگاه تختی شهرستان تبریز آغاز شد. براساس این گزارش، دراین مسابقات که به مناسبت بزرگداشت دهه فجر برگزار می گردد، چهار تیم والیبال کارگران ارومیه، پارس خودروی تهران، موتوژن و ایدم تبریز حضور دارند.

در مراسم افتتاح این مسابقات، پس از تلاوت آیاتی از کلام الله مجید، مسئول شوراهای اسلامی کارگران تبریز (جعفری) به نمایندگی از سوی عطیمی مدیر کل اداره کار آذربایجان شرقی ضمن خیرمقدم به تیم‌های حاضر، سخنانی پیرامون بزرگداشت دهه فجر ایراد کرد. سپس اولین دیدار این مسابقات بین تیم‌های «ایدم» تبریز و «پارس خودروی» تهران آغاز شد. پارس خودرو دراین بازی که از بازیکنان ملی پوش و شاخص سود می برد با برتری تمام و درخشش عباد نبی زاده و ایرج مقدم توانست بترتیب گیم‌های اول و دوم را از آن خود کند.

تیم ایدم که از دو بازیکن کمک گرفته از تیم پرسی گاز به اسامی مقصود رهبرالوندی و یونس عبدالله زاده، چهره ملی پوش شهرستان اهر سود می‌برد، گیم سوم را با آغازی خوب و استفاده از اسپک‌های بلند به سود خود به پایان برد. درگیم چهارم والیبالیست‌های میزبان دوش بدوش «پارس خودرو» پیش رفتند و در حالیکه تابلوی امتیازات، نتیجه ۱۴ـ۱۴ را نشان می‌داد، تجربه و هماهنگی یاران نبی‌زاده برحریف چریدو اسپک آیرج مقدم و نبی زاده کار تیم «ایدم» تبریز را یکسره کرد و این بازی پس از ۹۵ دقیقه تلاش سه بریک به سود «پارس خودرو» خاتمه یافت.

* بازی دوم

در بازی دوم «موتوژن» تبریز که عنوان قهرمانی کارگران صنایع سنگین کشور را یدک می‌کشد رودرروی تیم ناهماهنگ کارگران ارومیه قرار گرفت. گیم نخست را درحالیکه با برتری تمام به سود «موتوژن» پیش می‌رفت، یار باتجربه و خوب این تیم «حسین باقرزاده» به علت مصدومیت از زمین خارج شد و این فرصتی بود تا شاگردان «فرزام پور» از این موقعیت بدست آمده حداکثر استفاده را ببرند، اما درخشش «بخش علی پور» و «بهروز معالی» از موتوژن سبب شد که گیم نخست ۱۵ بر ۴ به سود میزبان خاتمه یابد. درگیم دوم پاس‌های سعید حسینیان و اسپک‌های بالای دفاع رضا سامی از «موتوژن» عرصه را برحریف تنگ کرد و این گیم نیز ۱۵ بر ۸ به سود میزبان خاتمه یافت. گیم سوم سرآغاز جولانگاهی برای یوسف نعل‌بندی یارقرضی این تیم از تراکتور سازی بود که با توپ‌گیریهای حسین باقرزاده و پاس های حسینیان، اسپک های کوتاه و بلند را برزمین حریف می‌کوبید و سرانجام سرویس باقرزاده و اسپک بهروز معالی نتیجه را ۱۵ بر ۷ به سود «موتوژن» خاتمه داد. بدین ترتیب والیبالیست‌های کارگر ارومیه شکست ۳ برصفر را در نخستین گام از تبریزی‌ها دشت کردند.

* نتایج کامل مسابقات

* پارس خودرو تهران ۳ ـ ایدم تبریز ۱

(۱۵ـ۵، ۱۵ـ۱۰، ۱۵ـ۱۰، ۱۶ـ۱۴)

سرداور: جمال رضوان، داور: حمید فاضلی اسامی بازیکنان پارس خودرو: عباداله نبی زاده، عباس موسیوند، ایرج مقدم، نعمت گرشاسبی، اسدالله تهرانی، رضا میرانی، حسین قاضی، حسین نیک‌پور، علی عابدینی، مربی: صابرپور

* موتوژن تبریز ۳ ـ ارومیه ۰

(۱۵ـ۴، ۱۵ـ۸، ۱۵ـ۷)

سرداور: محمدرضا صالحی، داور: حمید فاضلی اسامی بازیکنان موتوژن: بهروز معالی، حسین شریت اوغلی، رضا سامی، بهرام باقرزاده، سعید حسینیان، حسین باقرزاده، یوسف نعل بندی، مسعود نوری، مهدی زینی زاده، حسین ارقندی، اکبر کشوری، مربی: باقرزاده.

* برنامه بازیهای امروز

موتوژن تبریز ـ پارس خودرو
ایدم تبریز ـ ارومیه

مسابقات سه گانه ورزشی در رشته تیراندازی آغاز شد

مسابقات سه گانه تیراندازی، شنا و سوارکاری بمناسبت ایام شکوهمند دهه فجر طی مراسمی با حضور رؤسای فدراسیونهای فوق افتتاح شد.

در این مراسم ابتدا تقوی نایب رئیس فدراسیون تیراندازی و سخنگوی ستاد برگزاری مسابقات علل و انگیزه برگزاری این دوره از مسابقات را تشریح کرد. سپس ولی‌الله خانلری رئیس فدراسیون تیراندازی ضمن خیرمقدم به ورزشکاران مسابقات را افتتاح کرد.

همین گزارش حاکیست، آنگاه مسابقات در رشته تفنگ خفیف برگزار شد و پس از رقابت‌های فشرده و دیدنی ورزشکاران سه رشته این نتایج بدست آمد:

۱ـ مهرداد طلوع فا از تیراندازی
۲ـ حشمت‌الله صالحی از تیراندازی
۳ـ احمد کی‌نژاد از سوارکاری
۴ـ رضا کیارستمی از تیراندازی
۵ـ محمد بشاش از تیراندازی
۶ـ مرتضی بشاش از تیراندازی
۷ـ شیردل گرشاسبی از تیراندازی
۸ـ مصطفی بشاش از تیراندازی
۹ـ علی بشاش از تیراندازی
۱۰ـ کیوان ندری از سوارکاری

بر اساس همین گزارش، رقابت در رشته شنا از صبح امروز در استخر مجموعه ورزشی آزادی آغاز شده است. همچنین مسابقه سوارکاری در روز ۲۴ بهمن ماه جاری که روز پایانی مسابقات خواهد بود، انجام می‌شود.

کشتی گیران پاکستانی «فردا» به مصاف کشتی گیران شهر ری می‌روند

تیم کشتی پاکستان که جهت شرکت در مسابقات بزرگداشت دهه فجر به ایران آمده است، قرار است روز چهار شنبه (فردا) دیدار دوستانه‌ای با تیم کشتی شهر ری، قهرمان کشتی استان تهران برگزار کند.

به گزارش خبرنگار ما از شهر ری، کشتی گیرانی که به مصاف کشتی گیران پاکستانی در سالن سیزده آبان خواهند رفت، به شرح زیر است:

* ۴۸ کیلوگرم: داود میریان چی
* ۵۲ کیلوگرم: جلال خیری
* ۵۷ کیلوگرم: داود جمالی
* ۶۲ کیلوگرم: کریم معطری
* ۶۸ کیلوگرم: مرتضی عرفانی
* ۷۴ کیلوگرم: پرویز قهرمانی
* ۸۲ کیلوگرم: رضاعلی منفرد
* ۹۰ کیلوگرم: بهرام علمدار
* ۱۰۰ کیلوگرم: اسدالله محمدی
* ۱۰۰+ کیلوگرم: احمد آرونی

نتایج بسکتبال و والیبال جانبازان و معلولین

در ادامه مسابقات بسکتبال و والیبال نشسته جانبازان و معلولین کشور که در سالن های شهید مطهری و شهید گلاب جریان دارد روز گذشته نتایج زیر بدست آمد.

* والیبال

خراسان ۳ـ اصفهان ۰
مازندران ۳ـ استان مرکزی ۲
آذربایجان شرقی ۳ـ هشترود ۰
برنامه بازیهای امروز
ساعت ۲/۵ بعدازظهر: خراسان ـ آذربایجان شرقی ـ خراسان، ساعت ۳/۵ بعدازظهر: استان مرکزی ـ آذربایجان شرقی

* بسکتبال

فارس ۴۴ـ گیلان ۲۵
آذربایجان شرقی ۴۹ـ لرستان ۳۷
اصفهان ۵۶ـ خراسان ۲۶
تهران ۴۶ـ مرکزی ۲۸
برنامه بازیهای امروز
ساعت ۲/۵ بعدازظهر: خراسان ـ فارس، ساعت ۳/۵ بعدازظهر: استان مرکزی ـ آذربایجان شرقی

بزرگداشت دهه فجر در تربیت بدنی دانشگاه تهران

بمناسبت بزرگداشت ایام دهه فجر از سوی مسئولان ورزش باستانی و از ساعت ۳/۵ روز شنبه ۶۴/۱۱/۱۹ مراسمی در سالن شماره یک امور تربیت بدنی دانشگاه تهران برگزار خواهد شد.

رقابت چند جانبه هاکی در تهران

* اداره امور ورزشی دانشگاه تربیت معلم اعلام کرد یک دوره مسابقات چند جانبه هاکی به مناسبت دهه فجر بین دانشگاههای استانهای باختران و مازندران از سوی امور ورزشی دانشگاه تربیت معلم در روزهای ۲۲ و ۲۳ بهمن در ورزشگاه شهید کشوری برگزار می‌شود.

«زنجان» قهرمان دوصحرانوردی یادواره پیروزی مستضعفین شد

تاریخ برگزاری اولین دوره مسابقات رزم آوران اسلام بزرگداشت دهه فجر از روز جمعه هیجدهم بهمن ماه جاری به روز جمعه ۲۵ بهمن ماه رأس ساعت ۹ صبح (سالن والیبال مجموعه ورزشی آزادی) تغییر یافته است.

روابط عمومی جهاد تربیت بدنی در تماسی با سرویس ورزشی روزنامه اطلاعات ضمن اعلام این خبر افزود:

مسابقات دو صحرانوردی یادواره پیروزی مستضعفین که مرحله نخست آن در بخش‌ها، مرحله دوم در شهرستانها و مرحله سوم آن در مراکز استانهابرگزار گردیده بود، مرحله نهایی (چهارم) آن با شرکت یکصد نفر از منتخبین ۳ مرحله قبلی در تاریخ ۱۲ بهمن ماه (سالروز ورود امام امت) در اطراف دریاچه مجموعه ورزشی آزادی به مسافت ۵ کیلومتر برگزار شد و این نتایج بدست آمد:

۱ـ ابراهیم اطاعتی از استان زنجان
۲ـ عباسعلی صفایی از استان سمنان
۳ـ اسماعیل نصرت آبادی از استان زنجان
۴ـ مسعود پارسا از استان باختران
۵ـ مجید اصغری از استان باختران
۶ـ سهراب ذوالفقاری از استان سمنان

در نتیجه تیمی، استان زنجان مقام نخست را کسب کرد و استانهای سمنان، باختران، همدان، آذربایجان غربی و مرکزی به ترتیب دوم تا ششم شدند.

رقابت ۳۹ تیم والیبال نوجوان تهران آغاز شد

* والیبال نوجوانان تهران به مناسبت دهه فجر که از چندی قبل با شرکت ۳۹ تیم در سالن شهید حیدرنیا آغاز شده بود، دنبال شد و این نتایج بدست آمد:
* شهید بناهی ۲ـ شیشه و گاز صفر
* تکاور یک ۲ـ تکاور دو صفر
* راه آهن ۱ـ شهید مرغوبکار ۲
* شهید مزروعی صفر ـ شهید بلوکی ۲
* برنامه دیدارهای روز سه شنبه (۶۴/۱۱/۱۵)

ساعت ۱۵، صنایع دفاع ـ استقلال
ساعت ۱۵/۴۵، شهر ری ـ شهریار
ساعت ۱۶/۳۰، ستاره آشور ـ یافت آباد
ساعت ۱۷/۱۵، آیت الله سعیدی ـ شهید شهسواری

جشنواره فرهنگی ـ ورزشی سپاه پاسداران منطقه یک ثارالله از پنجشنبه آغاز می‌شود

بمناسبت آغاز دهه فجر و بزرگداشت یوم الله ۲۲ بهمن، یکدوره مسابقات ورزشی از سوی تربیت بدنی منطقه یک ثارالله باشرکت نیروهای بسیج، سپاه نواحی و پایگاههای تحت پوشش این منطقه در رشته‌های جودو ـ تکواندو و مقاومت جسمانی از تاریخ ۱۷ الی ۱۹ بهمن ماه جاری برگزار می گردد.

در این رابطه سپاه پاسداران منطقه یک ثارالله ازکلیه برادران، نواحی پایگاههایی که تاکنون موفق به ثبت نام در رشته‌های مذکور نشده‌اند، و علاقمند به شرکت در این مسابقات می‌باشند، دعوت کرد تا حداکثر تا تاریخ ۱۶ بهمن ماه جاری جهت ثبت نام به تربیت بدنی این منطقه مراجعه نمایند.

براساس این گزارش، مسابقات جودو روز پنجشنبه هفدهم بهمن ماه در مجموعه ورزشی شهدای هشتم شهریور یافت‌آباد، تکواندو در روز جمعه هیجدهم بهمن ماه در همان محل و مسابقات مقاومت جسمانی و جشنواره فرهنگی و ورزشی روز شنبه نوزدهم بهمن ماه در سالن ورزشی شهید گلاب تهران برگزار خواهد شد.

دیدار دوستانه وزنه‌برداری تیم‌های آونگان اراک و کشت و صنعت کارون

* شوشتر ـ خبرنگار ورزشی اطلاعات: یکدوره مسابقه وزنه‌برداری، دوستانه بین تیم‌های آونگان اراک وکشت وصنعت کارون شوشتر بمناسبت بزرگداشت دهه فجر در سالن سرپوشیده وزنه‌برداری شهرک شهید رجایی برگزار شد و این نتایج بدست آمد:
* وزن ۵۲ کیلوگرم: جلیل امیری از شرکت آونگان
* وزن ۶۰ کیلوگرم: حمید معافی از شرکت آونگان
* وزن ۶۷/۵ کیلوگرم: محمدحسن صوفی از شرکت اونگان
* وزن ۷۵ کیلوگرم: داود کریمی از شرکت آونگان
* وزن ۸۲/۵ کیلوگرم: اسفندیار فلاحی از شرکت کشت وصنعت
* وزن ۹۰ کیلوگرم: اردشیر شمسی از شرکت کشت و صنعت
* وزن ۱۰۰ کیلوگرم: سیف‌الله ابوالحسنی از شرکت آونگان
* وزن ۱۱۰ کیلوگرم: مهدی رضایی از شرکت آونگان

مسابقات مدارس ارامنه سراسر کشور از اسفند ماه شروع می‌شود

* مسابقات قهرمانی دانش آموزان مدارس ارامنه تهران و سایر شهرستانهای کشور در رشته‌های والیبال، بسکتبال، تنیس روی میز و دو و میدانی از ۲۹ اسفند تا ۱۲ فروردین ماه در تهران برگزار می‌شود.

پایگاه چهارم شکاری اول شد

جهت ارج نهادن به خون شهداء، یک دوره مسابقه فوتبال تحت عنوان بزرگداشت شهدای پایگاه چهارم شکاری نیروی هوایی جمهوری اسلامی ایران با حضور ۶ تیم از نیروی هوایی در زمین فوتبال این پایگاه برگزار شد و تیم های پایگاه چهارم شکاری، لجستیگی هوایی و پدافند هوایی به ترتیب مقامهای اول تا سوم را کسب کردند.

جهت انجام چند دیدار دوستانه

تیم تنیس روی میز چین عازم مشهد شد

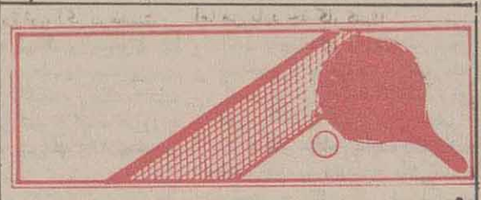

تیم تنیس روی میز کشور چین مرکب از ۵بازیکن و ۲مربی که جهت شرکت در مسابقات بین المللی دهه فجر به ایران سفر کرده است، به همراه نماینده فدراسیون تنیس روی میز جمهوری اسلامی ایران برای انجام چند دیدار دوستانه عازم مشهد شد.

ستاد برگزاری مسابقات ورزشی دهه فجر در تماسی با سرویس ورزشی روزنامه اطلاعات ضمن اعلام خبر فوق، افزود: تیم‌های کشتی، ژیمناستیک و تنیس روی میز سوریه متشکل از ۲۸ ورزشکار وارد تهران شدند.

* کلیه ورزشکاران شرکت کننده در مسابقات دهه فجر بایستی در روز پنجشنبه در باشگاه شهید فهمیده حضور بهم رسانند.

بمناسبت بزرگداشت دهه فجر

مسابقات بدمینتون قهرمانی کشور با شرکت ۱۴ استان آغاز شد

باختران ـ خبرنگار ورزشی روزنامه اطلاعات: مسابقات قهرمانی بدمینتون بزرگسالان ایران که بمناسبت گرامیداشت دهه فجر طی مراسمی با شرکت ۸۰ ورزشکار از «۱۴» استان کشور در محل سالن شهید بهشتی مجموعه آزادی باختران آغاز گردیده است با این نتایج دنبال شد.

* اپتان مرکزی۳ ـ آذربایجان غربی۲
* آذربایجان شرقی۳ ـ لرستان۱
* اصفهان۳ ـ فارس۱
* باختران۳ ـ گیلان۰

از قرار معلوم...

* از قرار معلوم روز یکشنبه ۶۴/۱۱/۲۰ تیم فوتبال «دینامودرسدن» قهرمان باشگاههای دسته اول آلمان شرقی سومین دیدار خود را با تیم منتخب اصفهان در استادیوم تختی این شهر برگزار می‌نماید.

شنیده های ما حاکی از آن است، با توجه به برگزار نشدن ادامه مسابقات فوتبال باشگاههای اصفهان بخاطر شرکت تیم منتخب این شهر در لیگ قدس و عدم توانایی مالی باشگاههای اصفهان مسئولان هیأت فوتبال این شهرستان در نظر دارند که عواید حاصله از درآمد بلیط فروشی «دینامودرسدن» و منتخب اصفهان را میان ۱۳ تیم فوتبال باشگاههای دسته اول اصفهان تقسیم کنند.

* تیم فوتبال منتخب آسیا دومین دیدار خود را با تیم ملی فوتبال مجارستان روز یکشنبه ۶۴/۱۱/۱۳ در قطر و با حضور بیش از ۱۰۰۰۰ تماشاگر برگزار کردند که طی آن مجارها در دقایق ۶۰ (پنالتی) و ۸۶ به گل دست یافتند.

طبق خبرهای واصله تیم منتخب فوتبال آسیا از بازیکنان برتر کشورهای چین، عربستان سعودی، کره جنوبی، سوریه، هندوستان، تایلند، قطر، امارات متحده عربی، بحرین و جمهوری اسلامی ایران تشکیل شده بود و بازوبند کاپیتانی تیم منتخب ستارگان آسیا بر بازوی «محمد پنجعلی» دفاع میانی و مطمئن ایران می‌درخشید و این در حالی است که وی با کم لطفی یکی از همکارانمان ذخیره دفاع دیگری معرفی شده است!!

* نقل و انتقالات بازیکنان تیم فوتبال باشگاههای تهران به کارکنان هیأت فوتبال نیز سرایت کرده است. طبق خبر واصله تاکنون هفت نفر از کارکنان هیأت فوتبال استان تهران پنامهای: محمود سامانی، عبدالرضا درویش، بیژن جعفری، اکبر هزربخش، احمد جوان، هوشنگ زرین کمر و عسگری استعفای خویش را اعلام داشته و بجای آنان تاکنون رضا رحیمی تبار، محمد دولت خواه و محسن اسماعیلی نیز به هیأت فوتبال تهران پیوسته اند.

* از قرار معلوم بدنبال اعلام رأی کمیته انضباطی فدراسیون سابق فوتبال در مورد تیم پرسپولیس جدول رده بندی مسابقات دسته اول دگرگون شد و طوری تغییر کرد که منجر به سقوط تیم دسته اولی بوتان به دسته دوم گردید!! شنیده های درگوشی ما حاکی از آن است که شب گذشته جلسه‌ای‌با حضور مصطفی شرکاء رئیس هیأت فوتبال، ارشد برازنده رئیس کمیته داوران، جهانگیری از کارشناسان ورزش و پرویز ابوطالب مدیر و مربی تیم بوتان به منظور احقاق حق این تیم تشکیل گردید. نکته جالب این است که چند روز قبل تیم فوتبال بوتان در مسابقات بزرگداشت دهه فجر تیم هما را که عنوان سوم باشگاههای تهران را دارا می باشد با نتیجه ۱ـ۳ شکست داده است!

* شنیده های ما حاکی از آن است که تاکنون بدنبال عضویت شاهرخ بیانی، فرشاد پیوس، محمدحسن انصاری‌فر و حجت‌الله شاه‌نباتی به تیم پرسپولیس، «عباس سروری» بازیکن تکنیکی خط میانی تیم منتخب اصفهان و کاپیتان تیم تام این شهر نیز یکی از کسانی است که شانس حضورش در پرسپولیس بیش از دیگران می باشد.

شنیده های در گوشی ما حاکی از آن است که «جمشید آبیاری» بازیکن خوش اخلاق تیم صداوسیما به تیم نیروی هوایی، تورج تیموری دروازه‌بان سرخ‌حصار به تیم ستاد مشترک، حمیدرضا منصوری مهاجم و گلزن تیم گیلان به صداوسیما، رضا کرمانی دفاع سابق شاهین و نیروی زمینی به پتروشیمی یا نیروی هوایی خواهند رفت.

* از قرار معلوم برای بزرگداشت «عباس نوری کنانه» که در بازی استقلال ـ شاهین دچار سکته قلبی شد و جانسپرد مسابقه‌ای میان دو تیم استقلال و منتخب «میلان» در زمین خاکی میلان واقع در پل امامزاده معصوم و با حضور جمع کثیری از علاقمندان فوتبال و خانواده آن مرحوم برگزار شد که دو تیم به تساوی ۲ـ۲ رسیدند.

در تیم منتخب «میلان» «جلال بشرزاده» درون دروازه و «حسین فرکی» در خط حمله بازی می کردند.

نتایج رقابت‌های دوصحرا نوردی بانوان

* اولین دوره مسابقات دوی صحرانوردی بمناسبت گرامیداشت ایام دهه فجر با شرکت ۴۰ دونده از خواهران در دو گروه سنی زیر ۳۵ سال و بالای ۳۵ سال در مجموعه ورزشی آزادی تهران برگزار شد. نتایج این رقابت ها به شرح زیر است:
* رده سنی زیر ۳۵ سال (مسافت ۲ کیلومتر)

۱ـ فرناز قربانی با ۶ دقیقه و ۴ ثانیه
۲ـ ایراندخت نهال با ۶ دقیقه و ۲۳ ثانیه
۳ـ فریناهال با ۶ دقیقه و ۳۰ ثانیه

* رده سنی بالای ۳۵ سال (مسافت ۲ کیلومتر)

۱ـ نجم السادات صدرایی با ۷ دقیقه و یک ثانیه
۲ـ مریم خیرخواه با ۷ دقیقه و ۱۲ ثانیه
۳ـ مهرانگیز پناهی با ۷ دقیقه و ۴۲ ثانیه

در مسابقات فوتبال باشگاههای اسپانیا

مدافع آتلتیکو مادرید سبب پیروزی «رئال» شد

مادرید، اسپانیا، خبرگزاریهای خارجی: صدر نشین فوتبال باشگاههای اسپانیا در هفته بیست و سوم با یک پیروزی دیگر به کار خود پایان داد، و خود را برای هفته‌های آینده و رویارویی با حریفان دیگر آماده کرد.

«رئال مادرید» تیم هم شهری خود «آتلتیکو مادرید» را این هفته رودر رو داشت که توانست در یک بازی حساس و حساب شده این تیم را ۱ـ۰ شکست داده و فاصله امتیازات خود را از نزدیک‌ترین رقیب همیشگی یعنی بارسلونا به ۴ رسانید.

غیر از برد «رئال» که از شرایطی خاص در این هفته بهره میگرفت، نتیجه تساوی بدون گل «بارسلونا» با «سویل» هم انگیزه‌ای گردید تا رئالیها شادیشان مضاعف گردد. «میگوئل آنجل دیاز» مدافع «آتلتیکو مادرید» بهترین لطف را در حق یاران رئالی زمانی کرد که سانتر «هوگوسانچز» سانتر فوروارد «رئال را با ضربه‌ای انحرافی در درون دروازه تیم خود جای داده و «رئال» را یک بر صفر جلو انداخت و این نتیجه تا پایان این دیدار همچنان باقی ماندیر وقتی «رئالیها» توسط کار «سانچز» به گل پیروزی دست یافتند، طرفداران آتلتیکو مادرید که سه سال متوالی این بازیکن را میان یاران تیم محبوبشان میدیدند، جنجال بوجود آورده و مسئولین باشگاه را به خاطر فروش «سانچز» به باد انتقاد گرفتند. سال پیش «هوگوسانچز» با قرار دادی سه ساله و مبلغی معادل ۱/۵ میلیون دلار از آتلتیکو مادرید به رئال نقل مکان کرد.

«لوئیز آراکونز» مربی آتلتیکو مادرید بدنبال شکست تیمش به خبرنگاران گفت: هر مربی فکر میکند تیمش برنده از میدان بیرون می آید و این حق طبیعی یک مربی است و من فقط به خاطر روشن شدن پاره‌ای از مسائل عنوان میکنم که در کار انتقال «هوگوسانچز» به رئال نه تنها من نقشی نداشتم بلکه از مدیران باشگاه خواستم که این انتقال را انجام ندهند و شاید حالا با انجام این دیدار آنان فهمیده باشند که این انتقال یک اشتباه بیشتر نبوده است. این دیدار در استادیوم اختصاصی آتلتیکو مادرید برگزار شد و ۸۰ هزار تماشاگر مادریدی پس از ۱۷ هفته به انتظار اولین شکست رئالیها نشسته بودند زیرا رئالیها دیدار رفت را در استادیوم خود «سانتیاگو برنابو» ۰ـ۲ از این حریف برده بودند و حتی خودشان هم نمی‌توانستند باور کنند که دیدار برگشت را هم بدین شکل از همشهری و رقیب سالهای سال خود بدین سادگی ببرند.

تنها دیدار سانتاندر و گیخون به تاریخ بعد موکول شده است.

* نتایج مسابقات در هفته بیست و سوم

* آتلتیکو مادرید ۰ ـ رئال مادرید ۱
* سویل ۰ ـ بارسلونا ۱
* آتلتیکوبیلبائو ۲ ـ کادیز ۰
* اسپانول ۲ ـ رئال سوسیداد ۲
* لاس پالماس ۲ ـ هرکولس ۱
* اوساسونا ۲ ـ والادولید ۱
* زاراگوزا ۶ ـ سلتا ۰
* بتیس ۲ ـ والنسیا ۰

* جدول رده‌بندی در پایان هفته بیست و سوم

۱ـ رئال مادرید ۳۸ امتیاز، ۲ـ بارسلونا ۳۴ امتیاز، ۳ـ آتلتیکوبیلبائو ۲۹ امتیاز، ۴ـ آتلتیکو مادرید و گیخون با ۲۲ بازی ۲۷ امتیاز، ۶ـ رئال سوسیداد ۲۶ امتیاز، ۷ـ سویل ۲۵ امتیاز، ۸ـ زاراگوزا ۲۴ امتیاز، ۹ـ والادولید و بتیس ۲۳ امتیاز، ۱۱ـ اسپانول ۲۱ امتیاز، ۱۲ـ کادیز ۲۰ امتیاز، ۱۳ـ هرکولس ۱۸ امتیاز، ۱۴ـ سانتاندر با ۲۲ بازی، والنسیا و لاس پالماس ۱۷ امتیاز، ۱۷ـ اوساسونا ۱۵ امتیاز، ۱۸ـ سلتا ۱۱ امتیاز.

ورزش در جهان

در حادثه رانندگی

استخوان پای مهاجم تیم «ناپولی» شکست

رم، ایتالیا، خبرگزاریهای خارجی: مهاجم ملی پوش تیم ناپولی «برونوجیوردانو» که از ناپولی با اتومبیل خود برای دیدار خانواده‌اش به رم میرفت، براثر لغزندگی جاده اتومبیل وی تصادف کرد و استخوان ساق پای چپ ملی پوش ناپولیها شکست.

«امیلوآکامپورا» دکتر جراح باشگاه ناپولی پس از معاینه «برونوجیوردانو» عنوان کرد، پای او حداقل به دو عمل جراحی نیازمند است و وی تا آغاز فصل جدید فوتبال بعید بنظر می‌رسد که بتواند در اختیار تیم ناپولی قرار گیرد. مگر اینکه شکستگی انطور که ۲۰ ان میدهد نباشد تااین بازیکن بتواند هرچه سریعتر بهبود یافته و در اختیار تیمش قرار گیرد.

ناپولی که تا چند هفته پیش رقیب اصلی «یوونتوس» صدرنشین باشگاههای ایتالیا محسوب میشد بدنبال یکی دو شکست در برابر حریفان، از رقابت دور افتاد و بدین ترتیب این مسأله موجب خواهد شد تا مشکلی بر مشکلاتش افزوده شود.

مسابقات فوتبال باشگاههای ایتالیا این هفته انجام نشد

رم ـ خبرگزاریهای خارجی: مسابقات فوتبال باشگاههای ایتالیا این هفته انجام نشد و تنها دو دیدار دوستانه میان «فیورنتینا» و «فلامینکو» از برزیل و باری با «دینامو بخارست» از رومانی برگزار گردید.

مسابقات فوتبال باشگاههای ایتالیا بدلیل اینکه تیم ملی این کشور روز چهارشنبه در شهر «اوه‌لینو» مقابل تیم ملی آلمان غربی دیداری دوستانه را برگزار خواهد کرد، انجام نشد و تیم‌هائی که میتوانستند بدون ملی پوشان خود دیدارهائی دوستانه برگزار کنند، تن به این کار ندادند.

در شهر فلورانس تیم فیورنتینا دیداری دوستانه با تیم برزیلی فلامینکو برگزار کرد که تیم میزبان توانست در نهایت با نتیجه ۳ـ۲ در برابر حریف به پیروزی رسد.

«یوریو» در دقایق ۲۱ و ۲۶ و پاسارلا کاپیتن سابق تیم ملی آرژانتین و لیبروی فعلی این کشور از روی نقطه پنالتی در دقیقه ۲۹ سه گل فیورنتینا را به ثمر رسانیدند و «به‌به‌تو» سانتر فوروارد فلامینکو در دقایق ۶۱ و ۷۲ فقط توانست دو گل از سه گل حریف را پاسخ گفته و در نهایت تیمش بازی را ۳ـ۲ به میزبان واگذار کرد.

۷هزار تماشاگر در سرمای شدید شاهد پیروزی تیمشان بودند. بازی دوم را «باری» در برابر دینامو بخارست نظاره کردند و باری در نهایت با گلهای «ریداوت» مهاجم انگلیسی و «بیوی» هافبک ایتالیائی‌اش که در دقایق ۲۸ و ۶۸ به ثمر رسانیدند، با نتیجه ۰ـ۲ بازی را برده و با پیروزی میدان را ترک کرد.

وستهام، منچستر را بر دتااورتون صدر نشین شود

لندن ـ خبرگزاریهای خارجی: گزارش بازیهای هفته بیست و هشتم فوتبال باشگاههای انگلیس در شماره گذشته به اطلاع رسید. اما تنها دیدار باقی مانده این هفته میان تیم های منچستر یونایتد و وستهام در شهر لندن و زمین اختصاصی وستهام (آپتون پارک) برگزار شد که بخاطر حساسیت آن و پخش مستقیم از تلویزیون انگلیس، برگزاری آن به روز بعد موکول گردید. در هرحال منچستر پس از پشت سر گذاردن ۲۶ مسابقه که تنها سه شکست را پذیرفته است، دیشب به چهارمین شکست در خانه حریف تن داده و ۱ـ۲ مغلوب وستهام گردید.

در حال حاضر اورتون با ۲۸ مسابقه و ۵۶ امتیاز درصدر جدول رده‌بندی باشگاههای انگلیس قرار گرفته و منچستر با یک بازی کمتر و ۵۵ امتیاز در مکان دوم ایستاده است.

تیم های چلسی، لیورپول، وستهام، ناتینگهام فارست، آرسنال، لوتون، واتفورد و.... رده های بعدی را در این جدول تصاحب کرده‌اند.

در این بازی منچستر یونایتد در همان ۳۶ دقیقه نخست توسط کاپیتن ملی پوش و یار آسیب دیده‌اش «برایان روبسون» که مدتها از تیم بخاطر آسیب دیدگی بدور بود و در بازی قبلی توسط داور از میدان اخراج گردید، به اولین گل این مسابقه دست یافت. اما وستهام پس از مهار کارهای تاکتیکی منچستر یونایتد عملیات تهاجمی بازی را به عهده گرفته و در دقایق ۶۲ و ۷۶ به وسیله «وارده» و «کوتی» به دو گل دست یافت و در نهایت هم بازی را ۲ـ۱ برده و چهارمین شکست فصل را به منچستر تحمیل کرد.

مذاکرات مجلس

در جلسه علنی دیروز مجلس شورای اسلامی

طرح قانونی مطبوعات اصلاح شد

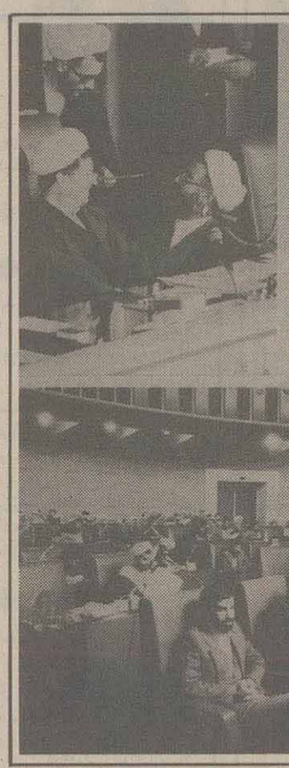

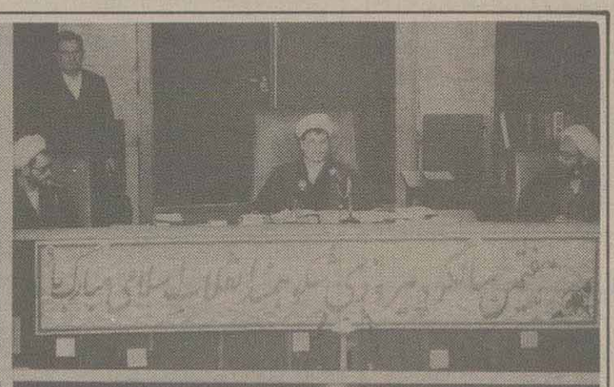

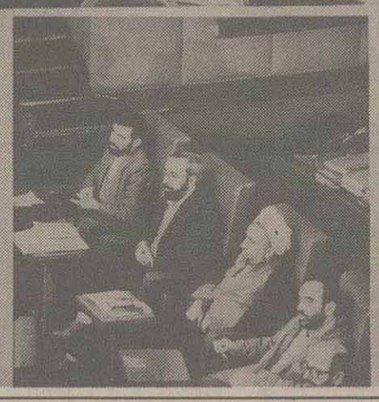

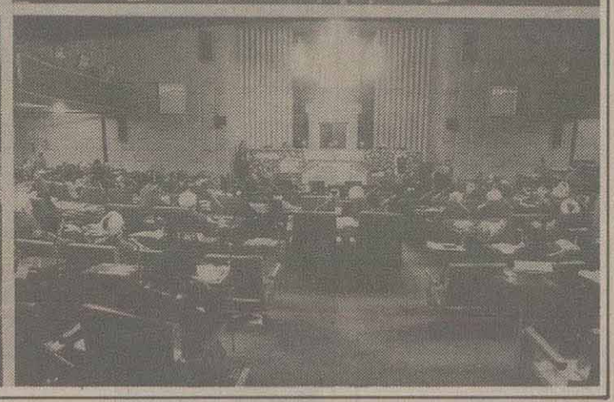

* سرقت ادبی عبارت است از: نسبت دادن عمدی تمام یا بخش قابل توجهی از آثار و نوشته های دیگران به خود یا غیر خود، ولو به صورت ترجمه.
* صاحب امتیاز نشریه موظف است شخصی را به عنوان مدیر مسئول (واجد شرایط) با قبول مسئولیت از طرف وی، معرفی کند.
* صاحب امتیاز در قبال خط مشی کلی نشریه مسئول است و مسئولیت یکایک مطالبی که در نشریه به چاپ می رسد و دیگر امور در رابطه با نشریه بر عهده مدیر مسئول است.

* در جلسه علنی دیروز مجلس شورای اسلامی که ساعت ۸ و ۲۵ دقیقه صبح به ریاست حجت‌الاسلام هاشمی رفسنجانی تشکیل شد و به ریاست حجت‌الاسلام محمد یزدی ادامه یافت، طرح قانونی مطبوعات، با توجه به نظرات شورای نگهبان درباره مواد آن، اصلاح شد.

در این جلسه همچنین تقاضای جمعی از نمایندگان برای مسکوت ماندن طرح قانونی نحوه انجام خدمت مشمولین گروه پزشکی، برای مدت ۶ ماه (حداکثر)، مورد تصویب قرار گرفت.

نمایندگان ورامین، مشهد، کنگاور و خدابنده، سخنرانان پیش از دستور این جلسه بودند.

* نماینده ورامین: دهۀ فجر یوم‌الله واقعی و بیانگر پیروزی حق برباطل و خون برشمشیر است.
* امروز کشور ما کعبه امید آزادیخواهان جهان است،لذا لازم است در تمام زمینه‌ها الگو واسوه باشیم.

سخنان نماینده ورامین

آقای حسین ابراهیمی، نماینده ورامین، اولین سخنران پیش از دستور بود که ابتدا خجسته ایام پربرکت دهه فجر را به حضرت مهدی (عج)، نایب برحقش حضرت امام و امت شهیدپرور و همه مسلمین و مستضعفین جهان تبریک گفت و درباره این ایام اظهار داشت: «دهه فجر» یوم‌الله واقعی و بیانگر پیروزی حق بر باطل و خون بر شمشیر است. دهه فجر صبح امیدی است بر حکومت جهانی ولی عصر (عج) و دهه فجر تحقق وعده های الهی و پیامبر و خاندان عترت و طهارت.

ـ نماینده ورامین آنگاه با یادآوری این که «اعتقاد و باور ما این است که این انقلاب مقدمه انقلاب جهانی امام زمان است»، اظهار داشت: مردم مسلمان ایران، با ایمان عمیق و حضور در صحنه و پیروی از دستورات حضرت امام روحی له الفداء، بر طاغوت پیروز گشتند و معتقدند که این انقلاب، انقلابی الهی و خدائی است و با همه انقلاب های دنیا فرق دارد. و اکنون، برای تداوم آن، در دستی سلاح و در دست دیگر قرآن و بر لب فریاد الله‌اکبر و درسینه زمزمه «هیهات من الذله» و در پیش رو خط سرخ حسینی دارند.

ـ ناطق افزود: گرچه (این ملت) سختی ها و دشواری های زیادی را متحمل شده است، (از توطئه های سلطنت طلب ها، منافقین و لیبرال ها گرفته تا جنگ تحمیلی که پنج سال بر این ملت تحمیل و همه نوع سلاح و امکانات به دشمن این مردم داده شد) اما آنچه این ملت را کمک کرد، لطف خدا بود. تاجائی که امروز، دشمن زبون و خوار شده و نیروهای رزمنده ما پرتوان. و با حرکت کاروان های «راهیان کربلا»، پشت استکبار جهانی لرزیدن گرفت. و لذا، توطئه دیگری نمودند: مسئله نفت که این خود به نفع نظام خواهد شد و به ضرر مستکبران.

ـ آقای ابراهیمی در بخش دیگری از گفتارش، تحت عنوان «شکر قولی و شکر عملی» اظهار داشت: امروز، همه کفر بر علیه انقلاب بسیج شده و توطئه می نماید. لذا، ما باید همه توانمان را بر علیه دشمن به کار گیریم تا خدای بزرگ نصرت های خویش را، همانند گذشته، بر ما نازل فرماید.

ـ وی افزود: امروز همه مسلمین و مستضعفین جهان باید یداحده شوند و بر علیه استکبار جهانی بسیج شوند و آسایش و راحتی را از کاخ نشینان شرقی و غربی بگیرند و با پتک حق بر پیکر باطل بکوبند تا باطل برای همیشه محو گردد... امروز تمام مسلمین و مستضعفین با ما هستند. کشور ما میزبان نمایندگان ملتهاست و وقتی مسئولین نظام جمهوری اسلامی به کشورهائی سفر می کنند، احساسات پاک مردم را به خوبی مشاهده می نمایند. سفر رئیس محترم مجلس شورای اسلامی به چین و ژاپن سفر رئیس جمهور محترم به پاکستان و سایر کشورها و استقبال گرم مردم، دلیل بر این مدعا است.

امروز کشور ما کعبه امید آزادیخواهان جهان است. لذا لازم است در تمام زمینه ها الگو و اسوه باشیم.

ـ وی از این بحث نتیجه گرفت: کشوری که می خواهد همه محرومان و مستضعفین جهان را منسجم نماید و بر علیه استکبار جهانی بشوراند، هیچ گاه نباید وحدت را فراموش کند. همواره باید به آیه شریفه «واعتصمو بحبل الله» بیندیشد. اختلافات سلیقه ها نباید موجب انگ زدن و برچسب زدن و خلاصه منزوی کردن نیروهای مخلص شود.

ـ آقای ابراهیمی در پایان مطالبش، با تاکید بر ضرورت برنامه ریزی برای مسائل کشور، در تمام زمینه ها، یادآور شد: مسئله مهاجرت که از گرفتاریهای کشورهای جهان سوم است، در کشور انقلابی ما، با یک برنامه ریزی صحیح، باید حل شود.

سخنان نماینده مشهد

آقای محمد هادی عبدخدایی نماینده مشهد، دیگر سخنران پیش از دستور بود که ابتدا سالگرد ورود رهبر عزیز و پیروزی انقلاب و ایام الله «دهه فجر» را به ملت قهرمان ایران تبریک گفت و آنگاه در باره توطئه کاهش قیمت نفت اظهار داشت: این روزها، وزرای نفت کشورهای «اوپک»، در رابطه با توطئه جهانی نفت، نشستی دارند. ما، از موضع جمهوری اسلامی، جدا پشتیبانی می کنیم و به «اوپک» توصیه مقاومت می نمائیم.

ـ وی افزود: انگلستان، با «شندرغاز» نفت شمال، نمی تواند به کار خود ادامه دهد، زیرا هم مواد اولیه نفتی را احتیاج دارد و هم فروشش مقرون به صرفه نیست.

فقط، این یک مانور اقتصادی است، ولی ما باید مقاومت کنیم و این سلاح سیاسی و اقتصادی را به دست دیگران ندهیم. و ۳برنامه را در کنار هم پیاده کنیم:

۱ـ صدور نفت را به حداقل برسانیم و در تثبیت قیمت، پافشاری کنیم.

۲ـ روی صادرات غیر نفتی، خوب کار کنیم، به طوری که وابستگی ما به نفت کم بشود.

۳ـ از ورود مصنوعات و یا کالاهائی که در کشورمان وجود دارد و یا امکان تولیدش هست، خودداری نمائیم.

ـ نماینده مشهد آنگاه یادآور شد: ما، مواد معدنی زیادی مثل «فلدسپات» و «بنتونیت» داریم که با وجود داشتن، از خارج وارد می کنیم و همچنین صنایعی در حال ساختن هست، مصنوعاتی در دست ساخت هست که با وجود اینها نباید اجازه دهیم مصنوعات خارجی وارد شود.

ـ ناطق در ادامه این مطلب اظهار داشت: کشورهای صنعتی، به صدور کالاهای خود، بیشتر از ما احتیاج دارند. و اگر ما اجناس آنها را نخریم، کارخانجات آنها دچار ورشکستگی می شوند و بحران کارگری در کشورشان پدید می آید و وای به آن وقتی که ملت مسلمان تصمیم بگیرد و اجناس خارجی را تحریم کند.

ـ آقای عبدخدائی در بخش دیگری از مطالبش به کشورهای اوپک و مخصوصاً کشورهای مسلمان توصیه کرد «خاطره ننگین ۳۸ سال پیش از این را تجدید نکنند». و در این زمینه گفت: ۳۸ سال پیش از این، در آستانه انعقاد نطفه صهیونیسم، آمریکا، به نفت خاورمیانه احتیاج داشت، هم برای تأمین انرژی نیروی دریائیش و هم برای بازسازی اروپای بعد از جنگ. ولی بعضی از کشورهای

* نماینده مشهد: سلاح نفت بهترین سلاح سیاسی، اقتصادی و نظامی ماست ونباید آن را به دست دشمن بدهیم.
* وای به آن وقتی که ملت مسلمان تصمیم بگیرد و اجناس خارجی را تحریم کند.

اسلامی، مخصوصاً عربستان اگر کمی پافشاری می کردند، آمریکا، اسرائیل را به رسمیت نمی شناخت و این غده سرطانی پدید نمی آمد. به همین جهت، آن وقتها اختلافی بود ما بین وزارت خارجه آمریکا و کاخ سفید. وزارت خارجه آمریکا معتقد بود که آمریکا، اسرائیل را به رسمیت نشناسد، مبادا عربستان به او نفت ندهد. اینجا، عربستان بود که می توانست قدرت ابتکار را به دست بگیرد و آمریکا را به زانو درآورد و اسرائیل پایه گذاری نشود. ـ ولی متأسفانه این کار انجام نگرفت. ما امیدواریم آن جنایت تجدید نگردد و جبران گذشته هم بشود.

ـ ناطق در پایان تأکید کرد: سلاح نفت، بهترین سلاح سیاسی، اقتصادی و حتی نظامی ما است و نباید آن را به دست دشمن بدهیم.

سخنان نماینده کنگاور

آقای محمد حصاری نماینده کنگاور، سومین سخنران پیش از دستور جلسه علنی دیروز مجلس بود که نخست فرارسیدن «ایام الله دهه فجر و هفتمین سالگرد پیروزی انقلاب اسلامی و چیرگی حق برباطل ونور برظلمت راتبریک گفت وآنگاه اظهار امیدواری کرد: «به زودی شاهد سقوط صدام و حزب بعث جنایتکار عراق و رهایی مردم مسلمان آن کشور به دست رزمندگان پرتوان اسلام، باشیم.»

ـ وی سپس به بیان ویژگیهای نظام حکومتی اسلام، پرداخت و در این باره، گفت: از آنجایی که نظام حکومتی در اسلام براساس «مانازل الله» واحکام ثابت الهی که پشتوانه اش خداوندمتعال است استوار گردیده، همه انبیا و اولیا و رهبران دینی، در همه اعصار و زمانها، مامور به اجرای آن و مردم، مکلف به اطاعت و مراعات مقررات و چارچوب «ما انزل الله» که تامین کننده سعادت دنیا و آخرت آنان است، گشته اند و چون، قانون حاکم و وابسته به خدا و ثابت است. نظام هم لایتغیر خواهد بود و هر روز، دستخوش حوادث مربوط به افراد و شخصیتها و نظرات مختلف آنان که در سرنوشت حکومت و استقرار آن هیچ دخالتی ندارد، نمی شود.

ـ وی افزود: در حقیقت، آنچه حاکم است قانون است و در برابر آن، همه از یک حق مساوی برخوردار و هیچ شخصی و شخصیتی بردیگری مقدم نخواهد بود و همه در مقابل حکم خدا مسئول می باشند، مخصوصا اداره کنندگان امور مملکت که مسئولیتشان بزرگتر است.

ـ نماینده کنگاور در ادامه این مطلب، با اشاره به لزوم حاکمیت قانون الهی در جامعه، اظهار داشت:

اکنون که به یمن وجود امام عزیز و به برکت خون شهدا و ایثار مردم، حکومت اسلامی تشکیل گردیده، بایدبیش ازپیش، در حاکمیت قانون ثابت الهی در جامعه تلاش کنیم که در سایه آن با

* نماینده کنگاور: مسئولیت‌های کلیدی باید در اختیار متخصصین با تقوا باشد و هم آنان سیستم‌های مدیریت جامعه اسلامی را در دست داشته باشند و متخصصین کم تقوا، زیر نظر آنان، انجام وظیفه کنند.

افراد خاطی، در هر پست و مقامی که باشند، یک جور برخورد خواهد شد، والا، همچنانی که در دنیای به اصطلاح متمدن امروزی مشاهده می شود، تبعیض و حق کشی، ظلم و تجاوز به حقوق دیگران، پایمال نمودن زیردستان و دیگر جنایات، رایج خواهد شد.

ـ وی آنگاه به عنوان نکته دوم این بحث، به بیان خصوصیات رهبران جامعه پرداخت و اظهار داشت: همانگونه که ولی فقیه و رهبر ازویژگی خاصی برخورداروادای کمالات وفضایل نفسانی رفیعی می باشند و از حیث انقلابی بودن و حمایت ازمستضعفین کردن، پیشتاز و سرآمد همه است و به عبارتی، همانگونه که بالاترین مقام و شخصیت بعد از مقام عصمت را برای اوقائلیم، بازوان اجرایی رهبر و ولی فقیه و خدمت کنندگان در قوای سه گانه جمهوری اسلامی هم باید در مرتبه بعدی همان ویژگی و صفات حسنه رهبر باشند و در حمایت از مستضعفین و انقلابی بودن و مبارزه با مستکبرین، پیشاپیش مردم و دنباله روی امام.

ـ وی افزود: اصلا در نظام قرآن، تقوا اصالت داشته و حکومت از آن متقین است و مسئولیتهای کلیدی باید در اختیار متخصصین با تقوا و هم آنان سمتهای مدیریت جامعه اسلامی را در دست داشته باشند و متخصصین کم تقوا، زیر نظر آنان انجام وظیفه کنند.

ـ نماینده کنگاور، در سومین بخش سخنرانی اش خطاب به مسئولان جمهوری اسلامی اظهار داشت: خدمت کنندگان به اسلام و مسلمین و مسئولین محترم باید توجه داشته باشند، مقدار ایمانی که مؤمن در حال عادی به آن نیاز دارد، در هنگام مشکلات و قبول مسئولیت، به چند برابر آن محتاج است.

ـ وی افزود: اگر چه انسان به انجام بعضی از واجبات هم عادت کرده باشد، اگر به همان نسبت ایمان تقویت نگردد، تعادل برقرار نشده و مسؤلیت، ضرر به انسان می رساند.

ـ ناطق همچنین تأکید کرد: ما در این پستهای حساس و موقعیت خطیر، بیش از هرزمان دیگر، به امدادهای غیبی و نصرت الهی که شامل متقین و پرهیزکاران می شود، نیازمندیم.

ـ نماینده کنگاور، در ادامه این گفتار بابیان جمله ای از حضرت علی (ع) گفت: ما، بیش از هر شرایط دیگری به ایجاد وحدت و چشاندن شیرینی پدرگونه بودن را به مردم و جذب نیروهای مومن و عاشق خدمت به اسلام و جمهوری اسلامی، محتاجیم و این بهترین مبارزه با «شیطان بزرگ»، آمریکا و مظاهر شیطانی در نفس جامعه است.

ـ آقای حصاری در پایان برای رفع مسائل حوزه انتخابیه اش به شرح زیر به مسئولان تذکر داد:

ـ به وزارت راه و ترابری در مورد آسفالت جاده پلیس راه هرسین و هرسین به نوراباد.

ـ به وزارت مخابرات در مورد اقدام به کانال کشی تلفن خودکار در هرسین و توسعه ارتباطات راه دور در مخابرات کنگاور و پرداخت ۶ ساعت اضافه کار کارمندان و کارکنان مخابرات کنگاور، صحنه، هرسین.

ـ به وزارت دادگستری، درمورد تأمین کادر قضایی دادگاه صلح کنگاور.

ـ به وزارت کشاورزی در مورد تحویل جوایز کشاورزان. ـ وی در خاتمه، از کمکهای جانی و مالی مردم شهید پرور حوزه انتخابیه اش به جبهه های حق علیه باطل تشکر و قدردانی کرد.

سخنان نماینده خدابنده

آقای محسن رهامی نماینده خدابنده آخرین ناطق پیش از دستور بود که در آغاز مطالبش گفت:

ما درآستانه هفتمین سالگرد پیروزی انقلاب مقدس اسلامی هستیم. هفت سال تمام مقاومت، ایستادگی و ایثار، هفت سال تمام جنگ، هفت سال تمام فداکاری در راه حفظ ارزشهای اسلام وانقلاب و اکنون، با سرافرازی و سربلندی و پیروزی کامل، وارد هشتمین سالگرد پیروزی انقلابمان می شویم.

ـ ناطق ادامه داد: مسئله‌ای که این روزها به خصوص در تعطیلات مجلس، دردهه فجر، لازم است بین مردم بحث ومطرح بشود وبرای همه. مردم ما لازم است که توجه کنند، این است که این راه عظیم، پرخطر، طولانی ومقدس را چگونه آمدیم وبا چه نیروهائی آمدیم؟ اگر ملاحظه کنید که در این راه طولانی، پرخطر جز عنایت پروردگار و جز رهبری امام و ایثار و استقامت مردم هیچ عامل دیگری در پیروزی انقلاب موثر نبوده است، آنگاه برما لازم می شود برای حفظ پیروزی و ادامه این راه مقدس این علل موجده انقلاب را برای آینده حفظ کنیم. ارتباط باپروردگار درهمه شئون انقلاب، در تصمیم گیریها خدا را در نظر داشتن، در خدمت، رضای خدا را در نظر داشتن، در رأیها، در صحبتها، موضع گیریها، تصمیم گیریها، فقط و فقط به رضای اوعنایت داشتن و بعد هم اطاعت بی چون و چرا از فرامین حضرت امام که ضامن اصلی و محوری پیروزی انقلاب است ومردم اساس این نهضت هستند، با تمام وجودشان در این مدت از این نهضت حمایت کردند.

ـ وی آنگاه مردم دزفول را که ۹۸۷ خروار موشک و «تی. ان. تی» برسرشان ریخته شده است به عنوان نمونه مقاومت‌های مردمی مثال آورد و با تجلیل» از مرحوم آیت‌الله قاضی اظهار داشت: مردم در همچون شرایطی مقاومت و ایثار کردند که در تاریخ ملتها بی سابقه است. مردم انقلاب را با پوست، گوشت و استخوان حفظ کرده‌اند، حفظ این مردم، خدمت به این مردم وجلب رضایت این مردم برای حفظ و ادامه انقلاب ضروری‌ترین تکلیف و وظیفه ما است. مردمی که هفت سال پیش با دست خالی شروع کردند، امروز به اینجا رسیده‌اند که در سالگرد انقلاب بیش از ۲۲۰ لشکر در شهرهای ایران آماده رژه می شوند.

ـ نماینده خدابنده آنگاه به رژه با شکوه ۲۲ لشکر از مردم استان زنجان در روز ۲۲ بهمن اشاره کرد و گفت:

در روستاهای ما و مناطق ما مردم مسلح شده در گردان‌ها، گروهان‌ها و تیپ‌ها مستقر و در شهر رژه رفتند. مقدمات تشکیل ارتش ۲۰ میلیونی دارد فراهم می شود.

ـ آقای رهامی در بخش دیگری از سخنانش به صداوسیما در مورد عدم پخش اخبار رژه ۲۲لشکر در استان زنجان اظهار داشت: من لازم است که از صدا و سیما واقعاً گله کنم که چرا همچون مسائلی را انطور که باید و شاید منعکس نمی کند؟

ـ وی افزود: من ملاحظه کردم در پخش اخبار رژه ۲۲ لشکر در استان زنجان، آیا این واقعه کوچکی است در تاریخ این مملکت؟ آیا

* نماینده خدابنده: دنیا باید بفهمد که در این ۷ سال نه تنها خسته نشده‌ایم و از پا نیفتاده‌ایم، بلکه قوی‌تر شده‌ایم.
* نمی‌توانیم بگوئیم جنگ ذر اولویت است، اما رژه ۲۲ لشکر را یک دقیقه نشان بدهیم.

این حادثه کوچک است؟ که در شهری مثل خدابنده پنج لشکر در یک روز رژه می‌روند، لشکری که بیش از ۵۰ درصد آنها مسلح بودند و در روستاها و در شهرهای دیگر استان زنجان مثل قزوین و خود زنجان و ابهر و خرم‌دره و تاکستان. متأسفانه صداوسیما مختصری از اخبار را اعلام کرد و آمدن برادرمان آقای رفیقدوست را به قزوین و زنجان و فرمانده بسیج را به ابهر و شرکت اینها در رژه، شرکت علماء و روحانیون و شرکت مردم را نشان نمی‌دهد.

ـ وی در این زمینه همچنین خاطرنشان ساخت: من متأسفم عرض کنم که قبلا هم چندبار تذکر از طریق همین تریبون از طریق جناب آقای هاشمی به صداوسیما دادیم در رابطه با پخش برنامه‌ها و کتبی نامه نوشتیم.

ـ آقای رهامی افزود: ما حساب کردیم که بیش از ۳۰۰ لشکر در این دهه فجر در شهرهای مختلف ایران رژه خواهند رفت و این فقط بر می‌گردد به ده استان و بقیه استان‌ها نیروهایشان را وارد قضیه نکردند. این باید منعکس بشود. دنیا باید بفهمد که ما در این هفت سال نه تنها خسته نشدیم، نه تنها از پا نیفتادیم، بلکه قوی‌تر شدیم. شهری که روز اول جنگ اعزامی‌های به جبهه‌اش ده و بیست و سی نفر بوده، در اعزام «راهیان کربلای یک» از شهری مثل خدابنده ۱۴۰۰ نفر آماده می‌شوند و تعداد زیادی آمده بودند برای ثبت نام که وعده گذاشتیم برای ۲۲بهمن که ما امیدواریم اعزامی‌های «راهیان کربلای۲» ۲۲بهمن ما بیش از راهیان کربلای یک باشد.

ـ ناطق سپس با تاکید بر این که دنیا باید بفهمد در این هفت سال ما هم جنگ کردیم، هم مقاومت و هم سازندگی، اظهار داشت: باید عرض کنم که در این هفت سال، با همه مسائل و مشکلات، یک منطقه محروم و دورافتاده‌ای مثل خدابنده که قبل از انقلاب یک روستا دارای برق نبوده، امروز به یاری پروردگار بیش از ۷۰ روستا از برق سراسری استفاده می‌کنند. بیش از ۱۶۵ روستا در این سه چهار سال اخیر مدرسه ساخته شده، بیش از ۹۰ روستا راه احداث شده در ۸۰ روستا آب لوله کشی، بیش از ۱۳ روستا، مدرسه روستایی و راهنمایی و خدمات دیگر از این قبیل.

ـ وی در بخشی دیگر از گفتارش در مورد ضرورت حفظ محورهای اصلی انقلاب و در اولویت قرار دادن مسئله جنگ گفت: ما برای آینده انقلاب، ضمن حفظ محورهای اصلی، ضمن حفظ شعارهای اصلی، ضمن حفظ اصول استراتژیک انقلاب، چه در رابطه با مسائل داخلی و چه در رابطه سیاست خارجی، ارتباط با محرومین، ارتباط با مستضعفین، اصالت دادن به مردم، اصالت دادن به نظریات مردم، اصالت دادن به نظریات امام، ضمن حفظ اینها و ضمن خدمت به این مردم می‌خواهم عرض کنم قضیه جنگ اساس این نهضت است. قضیه جنگ همه مسئله ما است.

ـ وی افزود: در استانه رای گیری بودجه باید عرض کنم که تمام ردیف های جنگی و تمام مسائلی که به جنگ مربوط می شود اعم از حمایت از جنگ، خرید ادوات جنگی، حمایت از خانواده های شهدا، جانبازان، حمایت از بنیاد شهید، تمام مسائلی که به جنگ مربوط می شود باید اولویت قرار بگیرد.

ما نمی توانیم بگوئیم جنگ اولویت دارد اما رژه ۲۲ لشگر را یک دقیقه نشان بدهیم ولی فیلم هایی که به درد این انقلاب نمی‌خورد و هیچ ارتباطی با جنگ ندارد دو ساعت نشان بدهیم. ما نمی توانیم بگوئیم جنگ اولویت دارد اما مسئله خانواده شهدا، مسئله مردم و مسئله بسیجی ها مورد توجه قرار نگیرد. ما نمی توانیم با یک دست دو هندوانه برداریم. یعنی هم بگوئیم تمام مشکلات روستاها حل بشود، همه روستاها برق داده بشود، همه شهرها، کارها و خدماتش، نیروها و غیره جنگ هم اداره بشود. این یک بام و دو هوا می‌شود.

ـ نماینده خدابنده در پایان سخنانش اظهار داشت: برادران عزیز در این آستانه سالگرد انقلاب باید توجه کنند اگر قرار است جنگ حل بشود، تمام مسائل در رابطه با جنگ و کسانی که حتی در ارتباط با آن کار می‌کنند، ارتش، سپاه و بسیج و نیروهای مسلح مسائلشان در اولویت قرار بگیرد نه تنها در زبان، در عمل، در بودجه. یعنی آقای نماینده محترم باید بداند که وقتی تذکر می‌دهد در رابطه با مسائل حوزه انتخابیه، باید بداند که آیا جنگ اولویت دارد یا ندارد. ما چند تذکر در رابطه با خانواده شهدا و تامین مشکلات جنگ دادیم، چند تذکر هم در رابطه با گرفتاری های جزئی روستاها و شهرهای خودمان.

تذکرات نمایندگان

در پایان سخنرانی‌های پیش از دستور، رئیس مجلس، تذکرات نمایندگان به مسئولان اجرایی کشور را به این شرح، بر شمرد:

ـ آقای میر نماینده زاهدان، به مسئولین اجرائی کشور، در مورد توجه به تذکرات نمایندگان، به کمیته کالاهای متروکه، در مورد اعزام نماینده دائمی به گمرک زاهدان، برای رسیدگی به پرونده‌های مربوطه، به وزارت اقتصاد و دارائی، در خصوص رسیدگی به مشکلات گمرک زاهدان، تشکر از کارکنان گمرک زاهدان.

ـ آقای متین نماینده بندر عباس، به وزارت راه و وزارت نفت، در مورد نصب اسکله قلزی در جزیره لاوان.

ـ آقای موسوی پور نماینده ابهر، تشکر از رزمندگان شهر و روستاهای خرمدره و ابهر و تشکر از همکاری ادارات.

ـ آقای خاوری نماینده لنگرود، به وزارت راه، درمورد تعریض جاده رشت به لنگرود، به وزارت نیرو در مورد تسریع در برق رسانی روستای «کیاگهان» لنگرود، به بهداری گیلان، در مورد ایجاد مهد کودک برای کارکنان بهداری، به جهاد سازندگی گیلان، در مورد رسیدگی به وضع جاده و آب روستای «حاله سر» لنگرود.

ـ نمایندگان میاندوآب، تشکر از وزیر نیرو، در مورد بازدید از منطقه و دستور لازم برای زهکشی منطقه.

ـ آقای کریمی مرندی نماینده مرند، به وزارت پست و تلگراف و تلفن، در خصوص راه اندازی تلفن خودکار جلفا و هادی شهر.

ـ آقای قادری نماینده پیرانشهر و سردشت، به بنیاد امور مهاجرین و امور باز سازی، در مورد ترمیم خسارات اماکن مسکونی سردشت و پیرانشهر، به وزارت فرهنگ و آموزش عالی، در مورد احتساب سردشت و اشنویه و پیرانشهر در گروه ۵ برای ورود به دانشگاه، به دولت، در مورد رسیدگی به وضع کارمندان ادارات پیرانشهر و سردشت، تشکر از عشایر مسلمان و مسلح پیرانشهر و سردشت و از قرار گاه حمزه سیدالشهدا، به وزارت کشور، در مورد ایجاد امکانات برای عشایر، به صنایع سنگین، دو مورد واگذاری خودرو برای عشایر.

ـ آقای عرفانی نماینده تالش، به وزارت نفت، در مورد تاسیس شعبه نفت در شهرستان تالش، به صنایع، در مورد ایجاد ناحیه صنعتی در تالش، به وزارت راه، جهت تسریع در ادامه آسفالت هشتپر به آستارا و روکش اسفالت انزلی به تالش و راه اندازی کارخانه اسفالت و تشکر از مخابرات به خاطر راه اندازی تلفن خودکار تالش و انتظار تسریع در اجرای طرح موقت «مایکروویو» و راه اندازی تلفن «پره سر» تالش.

ـ آقای علوی نماینده لارستان، به وزارت برنامه و بودجه، در مورد تامین اعتبار پل مسکویه.

ـ آقای قریشی نماینده خمین، به وزارت نفت، در خصوص تسریع در گازرسانی منطقه، به آموزش و پرورش، در مورد تعیین رئیس آموزش و پرورش برای خمین، تشکر از اهالی شهید پرور خمین و امام جمعه و ستاد پشتیبانی، به خاطر فرستادن ۲۰۷ کامیون وسایل و ۵۰۰ میلیون ریال نقد برای لشکر علی‌بن ابی طالب.

مذاکرات مجلس

بحث و بررسی درباره گزارش کمیسیون ارشاد و هنر اسلامی مبنی بر اصلاح «طرح قانونی مطبوعات» اعاده شده از شورای نگهبان، در جلسه علنی دیروز مجلس نیز ادامه یافت و در نهایت، به ترتیب، بند ۹ ماده ۶، بند «ب» ماده ۷، بندهای ۴ و ۵ ماده ۹، تبصره‌های یک و ۴ ماده ۹، اصل مواد ۱۰، ۱۱، ۱۲، ۱۸، ۱۹، ۲۱، ۲۲، تبصره ۳ ماده ۲۳، مواد ۲۵، ۲۷، ۲۸، ۲۹، تبصره یک ماده ۳۰، تبصره ماده ۳۱ و بالاخره ماده ۳۲ طرح مذکور اصلاح شد.

چگونگی اصلاح مواد، بندها و تبصره‌های طرح قانونی مطبوعات به شرح زیر است:

ـ با اصلاح بند ۹ ماده ۶ مفهوم «سرقت ادبی» به این شرح مشخص شد: بند ۹ـ «سرقت ادبی عبارت است از: نسبت دادن عمدی تمام یا بخش قابل توجهی از آثار و نوشته‌های دیگران به خود یا غیر خود، ولو به صورت ترجمه.»

ـ براساس بند «ب» ماده ۷ «انتشار نشریه به گونه‌ای که اکثر مطالب آن مغایر باشد با آنچه که متقاضی به نوع آن متعهد شده است» یکی از موارد ممنوعیت در ماده ۷ این قانون است.

ـ ماده ۹ طرح قانونی مطبوعات شرایط شخص حقیقی متقاضی امتیاز را برشمرده است که با اصلاح بند ۴ این ماده، «عدم اشتهار به فساد اخلاق و نداشتن سابقه محکومیت کیفری، براساس موازین اسلامی که موجب سلب حقوق اجتماعی باشد»، یکی از این شرایط است. همچنین، با اصلاح بند ۵ این ماده، «داشتن صلاحیت علمی در حد لیسانس و یا پایان سطوح علوم حوزه‌ای، به تشخیص هیأت نظارت موضوع ماده یک این قانون» به عنوان شرط دیگر تعیین شد.

ـ با اصلاح تبصره یک ماده ۹ متقاضی امتیاز نشریه موظف شد شخصی را به عنوان مدیر مسئول واجد شرایط مندرج در ماده ۹ با قبول مسئولیت از طرف وی معرفی نماید. (لازم به یادآوری است: قبلاً در این تبصره، به جای کلمه «موظف است»، کلمه «می‌تواند» قید شده بود).

ـ تبصره ۴ ماده ۹ به این شرح اصلاح شد:«صاحب امتیاز در قبال خط مشی کلی نشریه مسئول است و مسئولیت یکایک مطالبی که در نشریه به چاپ می‌رسد و دیگر امور، در رابطه با نشریه به عهده مدیر مسئول است.»

ـ ماده ۱۰ طرح مذکور، اصلاح عبارتی شد و به جای «به شرح زیر است» قید «عبارت است از:» آمد.

ـ مواد ۱۱، ۱۲، ۱۸، ۱۹، ۲۱، و ۲۲ طرح قانونی مطبوعات به این شرح اصلاح شد:

* ماده ۱۱ـ رسیدگی به درخواست صدور پروانه و تشخیص صلاحیت متقاضی و مدیر مسئول به عهده هیأت نظارت بر مطبوعات است.
* ماده ۱۲ـ هیأت نظارت رأساً یا به درخواست وزیر ارشاد اسلامی موارد تخلف نشریات را مورد رسیدگی قرار می‌دهد و در

بقیه درصفحه ۱۰

گوشه‌هایی از خاطرات امام جمعه رفسنجان از اولین توطئه‌های ضدانقلاب در خردادماه ۴۲

باید ریشه‌های ضدانقلاب را قطع کرد وگرنه انقلاب هر روز گرفتار موضعگیریهای حادّتری خواهد شد

از: حجت‌الاسلام والمسلمین محمد هاشمیان نماینده امام و امام جمعه رفسنجان

بسم الله‌الرحمن‌الرحیم - یکی از امتیازات انقلاب اسلامی ما همان امدادهای غیبی است که از اول قیام حضرت امام خمینی مدظله‌العالی بنحو چشمگیری مشهود بوده است. وجریانی که من اکنون نقل میکنم یک نمونه از این مدعا و برای اثبات همین مطلب است که خداوند همواره حضرت امام را بواسطه یک سلسله جریاناتی حفظ کرده است که غیر از اعجاز و امداد غیبی چیز دیگری نیست. و مقصود دوم از بیان قضیه اینست که بنظر من امروز نیز جمهوری اسلامی ایران گرفتار همان عوامل منحرف کننده‌ای است که هدفشان تضعیف رهبری و ولایت فقیه است که در این رابطه عوامل فراوانی از گروهکها و وابستگان شرق و غرب دست بکارند که از آن جمله مظفر بقایی و امثال اوست. که متأسفانه عده‌ای نیز این مسائل را هدایت و پشت پرده رهبری می کنند و شاید از همان عواملی که بنمایندگی از حزب «زحمتکشان» در هیأت مؤتلفه هم بودند هنوز وجود داشته باشند که در مجلس کارپرداز سیاست بقایی و دیگران باشند. و یک موی اربابان خود را هم به هزاران ارزشهای انقلاب معاوضه نفرمایند و کسانی که بهوای ریاست جمهوری و پست و مقام به این در و آن در زدند و کارشان نگرفت، امروز طلبکار انقلاب و رهبری و مردم و مدعی حمایت اهداف و رسالت انقلاب می‌باشند. ولی در حقیقت آگاهانه یا ناآگاهانه در مقابل آن ایستاده اند و آب به آسیاب دشمن می ریزند. و هدف از بیان این واقعه اینست که مردم و مسئولین جمهوری اسلامی ایران در هیچ زمانی از کید دشمنان ایمن نباشند و بسادگی فریب بعضی ظاهر فریبی‌ها را نخورند.

و اما اصل مسئله از این قرار است که در سال ۴۲ من با هیأتی حدود ۴۰۰ نفر از اهالی نوق رفسنجان به مشهد مقدس رفته بودیم که در بین راه و در مسیر بازگشت متوجه شدیم که قضیه ۱۵ خرداد اتفاق افتاده است و حضرت امام را دستگیر و تعداد زیادی کشته شده‌اند. وقتی به رفسنجان رسیدیم من بفکر افتادم که در این رابطه حرکتی انجام دهیم. ابتداء فکر کردم که نحوه عکس العمل و بر خورد با این جریان را با یکی از آقایان قم مطرح کنم و بعد شروع به مبارزه کنیم. من با اینکه شریعتمداری را از سالهای قبل می شناختم که آدم بی‌تقوائی هست و اعتقادی به او نداشتم اما چون دیدم که او در قضیه ایالتی و ولایتی تا اندازه‌ای تشریک مساعی کرده بود. بذهنم آمد که ممکن است او با رهنمودهای حضرت امام براه آمده باشد و در آن روزها ایشان هم مطرح بود. و مردم برای استخلاص حضرت امام به ایشان رو آورده بودند. بدین جهت من از نوق یک نامه‌ای به ایشان نوشتم که مردم نوق و رفسنجان تصمیم دارند بحالت کفن پوشیده حرکت کنند و بقم و تهران بیایند. تکلیف ما در این قضیه چیست؟ ایشان فوری و کتبا برای من جواب فرستادند که مبادا این کار را انجام بدهی چرا که خون مردم شریف و محترم است و اگر یک قطره خون در این باره ریخته شود شخص تو مسئول هستی. و در آن نامه قید شده بود که اگر می خواهی برای حضرت آیت‌الله خمینی کاری انجام بدهی بتهران بیا. رفتم کرمان وازکرمان به اتفاق آقای صالحی رفتیم یزدودرمعیت شهیدصدوقی بتهران امدیم مرحوم آیت‌الله میلانی در خیابان امیریه منزل گرفته بودند و شریعتمداری هم در شهر ری در باغ ملک اقامت داشتند. چند روز از آمدن ما بتهران گذشت که یک جلسه سری در حسین آباد ری و با حضور بیش ۷۵ نفر از علماء مهاجر بلاد و تهران و قم تشکیل شد. که حتی در آن جلسه مرحوم آیت‌الله خوانساری هم شرکت داشتند. (البته ایشان بیش از بیست دقیقه در آنجا ننشستند و هنگام ظهر آنجا را ترک کردند.)

در این جلسه حضرت ایت‌الله میلانی یک سخنرانی بسیار مفصل و غرایی در عظمت حضرت امام انجام دادند و نظر همه حاضران را به این محورها معطوف کردند که در درجه اول باید همت همه ما برای آزادی حضرت آیت‌الله خمینی باشد. و پس از آزادی ایشان اهدافمان را در معیت ایشان پیگیری خواهیم کرد و مطلب دوم ایشان این بود که باید انتخابات تحریم شود. مسئله تحریم انتخابات در همین مجلس که اولین جلسه سری روحانیت بود تصویب و همه آقایان آن را امضاء کرده و پیامی در این رابطه خطاب بمردم صادر شد. و چون در این جلسه ابتدایی حضرت ایت‌الله میلانی بیدریغ از حضرت امام حمایت کردند، مهاجرین تصمیمشان این شد که اختیار - نامه‌ای به آقایان میلانی و نجفی مرعشی و شریعتمداری و سید محمدتقی املی داده شودکه این چهارنفر دررابطه با استخلاص حضرت امام کار کنند و بدون اینکه با شاه ملاقاتی داشته باشند در هر پانزده روز یکبار کارهایی که در باره آزادی ایشان انجام داده اند برای مهاجرین در تهران بازگو نمایندو جلساتی مرتب در هر پانزده روزی یکبار در منزل یکی از مهاجرین تشکیل شود. بدنبال این تصمیم و واگذاری اختیارات به چهار نفر از آقایان بنا بود جلسه دوم بعداز پانزده روز در منزل مرحوم آیت‌الله میلانی برگزار شود که موعد جلسه فرا رسید اما بین الطلوعین روز پانزدهم در منزل پسر آقای صالحی کرمانی بودم که دیدیم که پسراقای صالحی امدوبه پدرش گفت الان آقای دکتر مظفر بقایی و غلامرضا آگاه - که از فنودالها و میزبان خاندان کثیف سلطنت بود - میخواهند بحضور شما برسند. من همان لحظه به ذهنم الهام شد که اینها در این موقع و بین الطلوعین که هوا تاریک بود حتما یک کار سیاسی و در رابطه با انقلاب و دستگیری حضرت امام دارند. فکر کردم که اگر من اینجا باشم و آنها بیایندحرفشان را بمن نمیزنند و بنحوی مرا از مجلس خودشان بیرون میکنند و مطلب از دست من بیرون میرود. پیشدستی کردم وبه آقای صالحی گفتم چون من با آقای آگاه دعوای ملکی دارم و با اینها قهرم و این شخص میزبان شاه بوده است من نمیتوانم در جلسه‌ای که آگاه باشد بمانم. آقای صالحی گفتند

شما باید بمانید که من شما را آشتی بدهم. ولی من قبول نکردم و بلند شدم و از راه بام که یک درب آن هم به اطاق راهرو باز می شد آمدم پشت پرده که آن طرف این جلسه منعقد بود نشستم و گوش فرا دادم که آیا اینها در رابطه با انقلاب و دستگیری آمدند یا کار دیگری دارند. البته پشت پرده خیلی میترسیدم که مبادا پرده کنار برود و اینها مرا ببینند که قصه جور دیگری میشد من حرفهای این ها را خوب گوش کردم. تا آنروز من اصلا آقای دکتر مظفر بقایی را ندیده و صحبت او را نشنیده بودم. آنروز هم قیافه ایشان را ندیدم فقط صدایش را از پشت پرده می‌شنیدم. ایشان خطاب به آقای صالحی اظهار کرد که آقای صالحی چون شما از علمای موجه مهاجرین هستید و حرفتان بسیار مورد قبول دیگران است امروز من آمدم حضور شما که وقتی بمنزل آیت الله میلانی میروید و آقایان جمع می‌شوند شما سه نظریه را بعنوان شخص خودتان اعلام کنید. و روی آنها هم ایستادگی بنمائید که مصلحت اسلام و مسلمانان و این مملکت همین است. و آقای بقایی مرتب به آقای صالحی سفارش میکرد که کسی نفهمد که این نظریه ها را من به شما اعلام کرده‌ام و از قول من چیزی نگوئید بلکه شخصا خودتان اظهار نظر کنید. نظر اولش این بود که شاه می خواهد خمینی را اعدام کند و روحانیت که در اینجا گردهم آمده اند و در راسشان حضرت آیت الله شریعتمداری است هیچ بصلاحشان نیست که درباره اعدام خمینی حرفی بزنند. و باید در مقابل کار شاه سکوت کنند زیرا خمینی بمنزله یک فرش کهنه‌ایست که ما اگر بخواهیم این فرش کهنه را در مقابل سفته‌های کلان گرو برداریم درست نیست و روحانیت اهدافی دارد که آن اهدافش عالی تر از هزاران خمینی‌ها است و همه باید فدای آن اهداف بشوند. و صلاح روحانیت به اینست که در این قضیه سکوت محض کنند تا اگر خواسته‌هایشان را به شاهنشاه گفتند، شاه بخاطر سکوت اینها اهداف آنها را عملی کند. این نظر اول. اما نظر دوم اینکه تحریم انتخابات پانزده روز قبل صحیح نبوده و بصلاح روحانیت و مملکت نیست و شما اگر چند نماینده را به مجلس ملی بفرستید کم کم کارها اصلاح می‌شود. نظر سوم هم اینست که این مهاجرین که اینجا دور هم جمع شدند اغلب بی‌شعورند وعده‌ای هم مخلص! شما اینها را از اطراف خودتان پراکنده کنید. حال که اختیارتام به آیت الله میلانی و شریعتمداری و نجفی و آملی داده‌اند دیگر نیازی به بقیه نیست. این نظریات پیشنهادی «مظفر بقائی» بود و در بین حرفهایش این صحبت را نیز مطرح کرد که حضرت آیت الله شریعتمداری هم از این جریان اطلاع دارند که اگر آقایان موافقت کنند ایشان هم تائید می کنند تمام حرفهایشان تا آخر روی این سه موضوع بود با اصرار آقای بقائی که به هیچ عنوان افشاء نشود که این سه نظریه از من بوده است. جلسه با این مسائل تمام شد. و اینها رفتند. من به ذهنم آمد که در جلسه امروز که در منزل آیت الله میلانی برگزار خواهد شد، اگر آیت الله میلانی همان موضع پانزده روز قبل را داشته باشند چیز مهمی اتفاق نخواهد افتاد و بقائی حرفی برای خودش زده است، اما اگر موضع آقای میلانی و دیگران عوض شد - که همین طور هم شد - پس معلوم میشود که بقائی و امثال او رفته‌اند و آقایان دیگر را هم دیده‌اند و قضیه جدی است.

بنده با آقای صالحی ساعت هشت به منزل آیت الله میلانی رفتیم، آقایان دیگر نیز آمده بودند و تنها کسی که انروز نیامده بود آقای شریعتمدار بود و من نمی‌فهمیدم چرا نیامد. در این جلسه آیت الله میلانی بلند شده و سخنان خود را آغاز نمودند که من دیدم دقیقا موضع آقای میلانی از روز اول تا امروز در مورد انتخابات و نیز درباره استخلاص حضرت امام صدوهشتاد درجه عوض شده است. ایشان صحبت را این‌گونه شروع کردند که افرادی که درسیاست بیشتر پیراهن کهنه و پاره کرده‌اند و آدمهای خوب و مطمئنی هم هستند بما چنین اعلام کردند که صلاح روحانیت اینست که درقضیه حضرت آقای خمینی سکوت کنند و بمصلحت روحانیت نیست که درباره حضرت آقای خمینی الان پافشاری کند. نظر دوم هم اینست که تحریم انتخابات از سوی ما بصلاح روحانیت اسلام نیست و ما باید این تحریم را بشکنیم و وارد دور انتخابات بشویم. نظر سوم هم اینست که آقایانی که از اطراف آمده اند و الان در اینجا هستند درحالی که شهرها و روستاها نیاز به روحانیت دارند و چند روز است که چشم انتظارند، هر کدامشان میل دارند بروند مانعی ندارد چون اختیارات تام را بما داده اند.

واین مطلب را فرمودند که تلگرافی تنظیم شده که خطاب بمردم است که کارتهای الکترال (انتخابات) را بگیرند. این اعلامیه را در همان جلسه همه امضاء کردند. تا آوردند پیش من که امضاء کنم در کنار من پدر بنی صدر بود. او هم امضاء کرد و داد بمن که امضاء کنم من گفتم که امضاء نمیکنم او بطور مسخره آمیزی خندید و بمن گفت که خیال میکنی اگر تو امضاء نکنی مثلا چه می‌شود. اعلامیه امضاء شده بشهرها مخابره شد.

در این بین من رفتم حضور آقای میلانی آهسته به ایشان عرض کردم که من در رابطه با فرمایشات قبلی شما و موضع امروزتان یک موضوع بسیار مهم و سری را کشف کردم. در بیان این مطلب فقط باید شما باشید و من. اگر اجازه هست بفرمائید که من تنها خدمت شما بیایم. ایشان فرمودند که وقتی آقایان رفتند شما بیائید. من با آقای صالحی سوار ماشین شدیم و ایشان را در میدان فوزیه سابق پیاده کردم و برگشتم به خانه آقای میلانی و دیدم که ایشان هم تنها و در انتظار هم هستند. من ابتداء از ایشان سئوال کردم که علت چیست که شما آن موضع قبلتان را کاملا عوض کردید؟ و راجع به حضرت آیت‌الله خمینی و هم راجع به انتخابات موضع دیگری اخذ نمودید؟ فرمودند همان طوری که عرض کردم آنها که در سیاست بیشتر پیراهن کهنه کرده‌اند و آدمهای خوب و مطمئنی هم هستند این مطالب را تأئید کرده‌اند. من عرض کردم آنها که بشما این مطالب را عرض کردند چه کسانی بودند؟ (چون اگر میفرمود بقایی بوده است من دیگر نمیتوانستم چیزی بگویم). ایشان فرمودند که این مطالب را آقای سیدمرتضی جزایری بمن گفته است. من عرض کردم که شما آقای دکتر بقایی را آدم خوبی می‌دانید؟ فرمودند که او از آن «خبیثها» است. تا فرمودند ایشان از آن خبیثها است عرض کردم این حرفهای شما عیناً امروز آقای بقای زد و من پشت پرده بودم. فقط در صحبت امروز شما حرفی از اعدام نبود که حتماً آقای بنی صدر بشما تذکر داده‌اند ولی شما نخواستید که این اعدام را مطرح کنید. و وقتی که آقای بقایی این مسایل را به آقای صالحی گفت من بذهنم آمد که اگر موضع شما امروز عوض نشود مهم نیست ولی اگر عوض بشود این یک توطئه بزرگی است. و به ایشان گفتم که حضرت آقای میلانی شما یقین بدانید که اگر آقای خمینی را بکشند و این مردمی که روحانیتشان را از شهر و روستاها برای نجات ایشان فرستاده‌اند یکدفعه احساس کنند که ایشان را کشتند و آقایان هم ساکت شدند دیگر نیازی به نابودی روحانیت از طریق ساواک و شاه نیست خود مردم این روحانیت را که از آن قطع امید کرده‌اند را از بین می‌برند. و پول و زور دستگاههای تبلیغاتی هم توی دست رژیم است، آنها در بوق و کرنا خواهند دمید که روحانیت اینکارها را انجام داد.

بهتر است که تحریم بجای خود باشد. و در ثانی وجود آقایانیکه در اینجا جمع شده‌اند ابهت و عظمتی برای شما دارد اگر اینها هم از اطراف شما بروند نتیجه مطلوبی نخواهد داد.

وقتی که من این صحبت‌ها را کردم آقای میلانی به اندازه ده دقیقه در حالت فکر فرو رفتند و بعد از من خواستند که من چند نفر از مهاجرین را ببینم و بپرسم که آنها چرا در این مجلس سکوت کرده‌اند و اگر امثال آقای بقایی را نیز ملاقات کرده‌اند. فوری به ایشان خبر بدهم. من آقای قزوینی و آقای بحرالعلوم و چند نفر دیگر را هم دیدم. و این مسئله سه چهار روز طول کشید، نهایتا متوجه شدم که اینها افراد دیگری را هم دیده‌اند. زنگ زدم به آیت‌الله میلانی که آقا قضیه همان است که حدس زده بودید. فوری آیت‌الله میلانی جلسه فوق العاده‌ای تشکیل دادند و نگذاشتند برای تشکیل جلسه پانزده روزطول بکشد وازهمه دعوت کردند. دراین جلسه هم که قرار بود شریعتمداری باشد نیامد. آقای میلانی در سخنرانی فرمودند که بنا بود که ما در این قضیه اشتباه عظیمی را مرتکب بشویم ولی خداوند ما را مدد کرد و ما فهمیدیم که اشتباه است و ما باید سعی و کوشش خود را در استخلاص حضرت آقای خمینی بکار بریم و تحریم انتخابات را بی‌خود شکستیم و باید به مردم اعلام کنیم که کارتهای الکترال را نگیرند و اگر هم گرفتند به کسی رأی ندهند. ایشان در تلگراف سوم شدیدا بمیدان آمدند و مطالب مهمی نوشتند و امضاء شد که کارتهای الکترال را نگیرید و اگر گرفتید به کسی رأی ندهید. جالب است که بعد ازچند روز دیدیم که بقایی یک اعلامیه‌ای بنفع امام صادر کرد و ما فهمیدیم که ایشان متوجه شده است که قضیه‌اش لو رفته است و برای پیشگیری که در آینده بتواند حرف ما را تکذیب کند این اعلامیه را داده است. و در آن اعلامیه نوشته بود که ایشان چه کرده است که شاه میخواهداورا اعدام کند. آقایان علماء باید بنویسند که ایشان مجتهد است و اگر ننویسند ایشان اعدام خواهد شد!

وقتی که این اعلامیه را پخش کرد آقای میلانی نسبت به حرفهای او به شک افتاد که شخصی که این طور موضع گرفته است قبلا چطور غیر از این را میخواسته؟ اما چون خود آقای میلانی اقرار کرد که ایشان خبیث است روی این مسئله بحثی نشد. چند روز که از جلسه سوم گذشت یادم نیست در منزل آقای انواری بود یا جای دیگر که نامه‌ای نوشته شد که آقای میلانی و شریعتمدار و آقای نجفی و آقای آملی امضاء کنند که حضرت آقای خمینی از مراجع تقلید است تا مصونیت قانونی پیدا کند. و شاه نتواند ایشان را اعدام کند. این نوشته انجا تنظیم شد و آنرا به حضرت آیت‌الله العظمی منتظری دادند که ایشان اول برای امضاء ببرد پیش شریعتمداری چون شریعتمداری دعوت کننده بود. من با ایشان از خانه بیرون آمدیم که آیت‌الله منتظری نامه را بمن دادند و فرمودند شما ببرید و امضاء کنید و دیگر از ایشان نپرسیدم که کجا میروید. وقتی آقای منتظری به خانه میرسند ساواک ایشان را دستگیر میکند و به ایشان میگوید که نامه‌ایکه قرار بود بدهید آقایان امضاء کنند کجاست؟ (که اینهم از امدادهای غیبی است که ساواک از نامه و خانه اطلاع داشت ولی از حامل آن بی‌خبر بود) من نامه را برداشتم وقت نماز مغرب رسیدم به شریعتمداری و صوری به ایشان اقتداء کردم بعد نامه را به او دادم که امضاء کند. او نامه را خواند و گفت:

«من این نامه را امضاء نمیکنم بلکه هم گفته بود که محال است ایشان چنین چیزی را امضاء کند. وقتی شریعتمداری گفت امضاء نمی‌کنم. من گفتم حضرت آقا. آقای خمینی

بکنار که هم عالم و هم سید و همکار شما و یک انسان مسلمان است. اگر یک مسلمانی حفظ خونش به این باشد که شما حتی کذبی هم بگوئید آن کذب واجب است. و اگر شما امضاء نکنید شاه ایشان را اعدام می کند. عبارتی که او گفت هنوز در گوش من سنگینی می کند. او گفت: «اگر این نامه را امضاء کنم هدم اسلام است» چون این حرف را زد من خیلی ناراحت شدم و نامه را از ایشان گرفتم و آمدم پیش آیت الله میلانی مسائل را عرض کردم که ایشان خیلی برافروخته شده و تعجب کردند که چرا ایشان چنین حرفی را زده‌اند.

* بعضی از افراد همانگونه که در خرداد ۴۲ می‌خواستند روحانیت را به سقوط بکشانند و امام را از بین ببرند، امروز هم همان مأموریت را انجام می‌دهند و ما باید هر چه زودتر این ریشه‌ها را قطع کنیم.

* امروز نیز جمهوری اسلامی گرفتار همان عوامل منحرف کننده‌ای است که هدفشان تضعیف رهبری و ولایت فقیه است.

به ایشان پیشنهاد شد که اول شما و بعد آقای نجفی و سپس آقای املی امضاء کنند و برای مرتبه چهارم این نامه را پیش ایشان می بریم، شاید امضاء کند. آقایان امضاء کردند و من روز بعد بین نماز مغرب و عشاء نامه را پیش ایشان بردم که امضاء کند ابتداء خیلی تامل کرد و ایرادها و بهانه های بنی اسرائیلی آورد تا عاقبت امضاء شد وقتی که نامه را از او گرفتم آهسته به او گفتم که: «بنظر من شما عادل نیستید.» اعتراض کرد که چرا؟ گفتم دیروز خودتان فرمودید

که اگر من این نامه را امضاء کنم هدم اسلام است و امروز به اقرار خودتان اسلام را هدم کرده‌اید. و کسی که اسلام را هدم می کند عادل نیست، حرف دیروزتان از روی هوا و هوس بوده و بخاطر همان کذبی که گفتید از عدالت افتادید. خواست جواب بدهد که من بلند شدم. نامه را چاپ کردیم و یک نامه را هم با امضاء قریب هفتاد و پنج نفر از علماء ضمیمه آن کردیم و برای شورای امنیت و سازمان ملل فرستادیم شاه تحت این فشارها مجبور شد که حضرت امام را آزاد کند. چند روز که این ماجرا گذشت من یک نامه‌ای برای شریعتمدار نوشتم و درآن استدلال کردم که شما ساواکی هستید و شاه شما را به اینجا آورده است و از این کار دو منظور دارد یکی فرو نشاندن احساسات مردمی که بخاطر امام شعله ور شده و شما اگر می گذاشتید همان طور شعله ور بماند انقلاب پیروز میشد. ولی شما نگذاشتید روحانیت سراسر ایران را دعوت کردید به تهران و انقدر معطل نمودید که احساسات مردم فروکش کند و بهدف خودتان هم رسیدید. و هدف دوم هم این بود که با اجتماع روحانیت ایران در تهران آنها را وادار به سکوت کنید تا شاه حضرت امام را اعدام کند و خودتان همه کاره بشوید، که اینهم خنثی شد. نامه را نوشتم در بین راه برخورد کردم به یکی از آقایان روحانی که همسفر مکه بودیم و فرد خوبی است. از من پرسید که کجا می روی؟ گفتم: من مطالبی را برای شریعتمدار نوشته‌ام که میخواهم باو بدهم. ایشان فرمودند منهم می ایم. باتفاق از خیابان بوذرجمهری بوسیلهٔ اتوموبیل به شهر ری آمدیم. من نامه را به شریعتمداری دادم آقایی که با من بود از مطالب نامه اطلاع نداشت تصور می کرد که من طرفدار شریعتمدار هستم و می خواهم به او کمک کنم. شروع کرد بتوصیف من و به آقای شریعتمداری گفت که آقای هاشمیان عادل هستند و هرچه نوشتند صحیح است. وقتی که شریعتمداری نامه را خواند خیلی از دست آن آقایی که همراه من بود عصبانی شد و خیال می کرد که او هم از نوشته های من اطلاع داشته است. به من اشاره کرد که جلوبیا! من نزدیک رفتم. با عصبانیت اما آهسته به من گفت اینها چیست که به من نوشته‌ای؟ و تهمت میزنی آیا دکتر بقایی بتو حرفی زده است من گفتم خیر او چیزی نگفته است اما عملکرد شما این بوده است، چون شما روحانیت را جمع کرده اید و می بایست در تمام جلسات بیائید اما در جلسه دوم و سوم و چهارم نیامدید و من فهمیدم

که هدف شما این بوده است که اگر روحانیت ساکت میشد و سانحه‌ایی پیش میامد، شما پاسخ دهید که من در جلسات نبوده‌ام. خودتان این کار را کردید. او بمن گفت فردای قیامت باید به تک تک این تهمتها جواب بدهی. من گفتم که فرض کنید الان روز قیامت است. شما اول این استدلالهای مرا جواب بدهید و مرا قانع کنید در این صورت من برای عذرخواهی خاکهای ته کفش شما را به چشم می گذارم. جوابی نداشت بدهد. چند روز از این ماجرا گذشت. و در این مدت که چند ماه طول کشید من در خانه آقای صالحی کرمانی بودم و هر شب داخل حیاط خانه می خوابیدم. یک شب پسر آقای صالحی آمد و به آقای صالحی اعلام کرد که امشب آقای هاشمیان بروند پشت بام استراحت کنند من تعجب کردم که علت چیست؟ با اینکه حدود سه ماه من هر شب در حیاط می‌خوابیدم و امشب باید پشت بام بخوابم! معلوم میشود خبری در کار است. من رفتم پشت بام و چون خانه یک طبقه بود اشراف به کوچه و حیاط خانه داشت من خوابیدم تا ساعتهای دوازده و نیم شب شد با اینکه آقای صالحی هر شب ساعت ده می خوابید آنشب تا ساعت دوازده و نیم بحالت انتظار نشسته بود. یک مرتبه دیدم که زنگ خانه بصدا درآمد. قبل از اینکه زنگ زده شود من دیدم که پسر آقای صالحی آهسته آهسته آمد پشت بام. که ببیند آیا من خوابم یا بیدار من خودم را به خواب زده و شروع به خوروپف کردم. که او بالای سر من آمد و گوش داد و آهسته گفت خوابست و از پله‌ها پایین رفت. چند دقیقه بعد که زنگ بصدا درآمد دیدم که شریعتمداری است. تعجب من زیاد شد که آن موقع شب شریعتمداری از شهر ری چطور بمیدان فوزیه آمده است. که شریعتمداری داخل همان اطاقی شد که آن روز بقایی بود بعد از چند دقیقه دوباره زنگ بصدا درآمد دیدم که پسر آقای صالحی درب را باز کرد و به دکتر بقایی گفت چرا اینقدر دیر آمدید؟ ایشان هم عذری آورد و داخل اطاق شد. من بلند شدم آرام آرام آمدم پایین و باز رفتم پشت همان پرده نشستم. که شریعتمداری همان کاغذی که من به او نوشته بودم بیرون آورد و برای بقایی خواند و به او گفت معلوم میشود که اسرار را افشاء کرده‌ای و بقایی هم قسم و آیه خورد که والله من ایشان را اصلا ندیده‌ام و اسم ایشان را فقط از آقای آگاه و صالحی شنیدم. در این اثناء آقای صالحی گفت لطفا آهسته تر صحبت کنید که ایشان پشت بام خوابیده اند! بعد هم روی هم را بوسیدند و رفع سوء تفاهم شد. و قرآنی را وسط آوردند و سوگند یاد کردند. که هر دو بعد از این بحرف این و آن ترتیب اثر ندهند. و هر کاری که می کنند اعم از اطلاعیه و غیره با تأیید هر دو باشد. این تعهد و سوگند نامه بین آنها بسته شد و رفتند. صبح زود من پایین آمدم و به آقای صالحی گفتم که من امشب یک خواب عجیبی دیدم گفت چه خوابی دیده‌ای؟ گفتم خواب دیدم که یک سگ و یک روباه آمدند پهلوی شما و در همین اطاق نشسته و گاهی با هم می‌غریدند. و گاهی خوب می شدند. و شما هم وسط اینها بودید که بعد این دو روی هم را بوسیدند. و از هم جدا شدند. تعبیر خواب چیست آقای صالحی رو کرد به پسرش و گفت این شیخ خوابهای روشنی می بیند. و روی آن نامه که من به شریعتمداری نوشتم خیلی با من دعوا کردند که چرا به ایشان توهین کردی. من با آنها سربسته گفتم که شما هدف او را نمی‌دانید. مسایل همین طور بود تا جریان روزهای پیروزی انقلاب که ساواک ریخت به منزل شریعتمداری و آن حادثه را آورد. پیش امد. من تعجب کردم از اینکه رژیم شاه با او خوبست. پس چرا به خانه‌اش ریخته‌اند. بعد دیدم که بقایی پس از این حادثه اطلاعیه‌ای بر طبق همان تعهد آن شب داد که در آن ضمن حمایت از حضرت امام کارهایی که بنفع امام و انقلاب بوده محکوم شده و مرجعیت نامه را به شریعتمدار واگذار کرده بود و نوشته بود که در پی این حادثه اگر ایشان با پای برهنه توی کوچه می امدند خونها ریخته می شد ولی ایشان کظم غیظ کردند و در خانه نشستند و صبر کردند و خون مردم را حفظ کردند و ایشان است که لباس مرجعیت به اندامش می خورد.

من همان تاریخ نامه دیگری نوشتم به شریعتمدار که من به قم میآیم و تمام روحانیت را جمع می کنم. و اگر شاه مرا اعدام بکند من حقایق را خواهم گفت و معنا ندارد که بقایی بیاید و از تو تعریف کند و بعد از این نامه آمدم قم و از پسر عمویم که فرماندار قم بود پرسیدم علت چه بود که ریختند خانه شریعتمدار؟ او که با شاه و دستگاه خوب بود. گفت آن شبی که فردایش قرار بود به خانه او بریزند. ساواک به خود شریعتمدار زنگ زد که ما می خواهیم در بیرون خانه‌ات برنامه‌ای اجرا کنیم و تو حق اینکه تا سه روز از اندرون بیرون بیایی نداری. و این برنامه با اطلاع خود او بوده است! و سرلشگر خسروداد هم در جریان بوده است.

وقتی نامه را برای شریعتمدار فرستادم. ساواک در تعقیب ما برآمد. آیت الله صدوقی از جریان نامه من خبر نداشت ایشان هم نامه‌ای نوشته بود به آقای شریعتمدار که شاه و ساواک می خواهند آقای هاشمیان را نابود و اعدام کنند و شما از این کار جلوگیری کنید. قاصد نامه پیش از آنکه نامه را به قم ببرد امد رفسنجان و درخانه‌ای که من در آن مخفی بودم جریان را بمن گفت که من فورا به شهید صدوقی تلفن زدم و ماجرا را گفتم و به ایشان عرض کردم که اگر شریعتمدار حس کند که من اینجا هستم و ساواک این گونه در تعقیب من باشد بالاخره مرا از هر جا باشد بیرون می کشد و اعدام می کند که آقای صدوقی فرمودند من این قضیه را نمی دانستم پس نامه را نفرستید.

این بود ماجرایی که خود من در رابطه با امدادهای غیبی دیده‌ام و درک کرده‌ام و الان هم معتقدم که آنها از پای ننشسته‌اند و همکارانشان از قبیل انجمن حجتیه ها و بقایی ها مشغول بکارند و دست بردار نیستند و همان طور که بقایی اصرارش به آقای صالحی این بود که مبادا از قول من چیزی بگویی که اگر من پشت پرده نرفته بودم و در آنجلسه آقای صالحی اظهار نظر میکرد من معتقد میشدم که این افکار متعلق به شخص آقای صالحی است، و یا آقای میلانی و آقای قزوینی هم همین طور الان هم آنها که در خارج گرد نشسته‌اند خیال می کنند که بعضی از حرکتهایی که در مجلس یا مراکز دیگر (علیه انقلاب اسلامی) انجام میشود فقط و فقط بخاطر تشخیص خود آقایان است. در همین رابطه یکی از آقایان بمن گفت که اینها اهل دین و تقوی هستند من گفتم اگر اهل دین و تقوی هم هستند اهل بینش نیستند. بعضی از افراد همانگونه که آن روز (خرداد۴۲) می خواستند روحانیت را به سقوط بکشانند و امام را از بین ببرند امروز هم همان ماموریت را انجام میدهند. و ما باید هرچه زود این ریشه ها را قطع کنیم. که اگر این کار را نکنیم انقلاب هر روز گرفتار موضع گیریهای حادتر خواهد شد (و من خیلی سعی داشتم که شهید آیت را ببینم و او را بر افکار بقایی آگاه کنم و توفیق نیافتم.) امیدوارم همه ما با شناختی بیشتر توطئه ها را خنثی سازیم. والسلام.

مروری بر تاریخچهٔ... فعالیت‌های تولیدی و

بقیه از صفحه ۶

گفتنی است که کشور در طول برنامه‌ی سوم ۵/۵ میلیارد ریال بهره به مؤسسات وام دهنده پرداخته است. گرچه در اوایل برنامه به علت رکود حاکم بر اقتصاد کشور، سطح قیمت‌ها تقریباً ثابت ماند، ولی پس از طی دوره‌ی رکود، افزایش قیمت‌ها شروع گردید تا بدانجا که سطح قیمت‌ها ۷/۲ درصد ترقی یافت. نکته‌ی دیگر آن است که در برنامه‌ی عمرانی سوم، ایجاد یک میلیون شغل در نظر گرفته شده بود و این امر با هیاهوی بسیار به عنوان مهمترین هدف برنامه‌ی سوم اعلام گردید، لیکن در عمل تنها حدود ۷هزار نفر به کار گمارده شدند. هدف‌های کشاورزی نیز تحقق نیافتند.

برنامه چهارم عمرانی کشور (۱۳۵۱ - ۱۳۴۷)

هدف‌های کلی برنامه‌ی چهارم عمرانی کشور عبارت بود از:

۱- تسریع رشد اقتصادی، افزایش درآمد ملی با تقویت تدریجی اهمیت نسبی صنایع، ازدیاد بازده سرمایه با استفاده از روش‌های مترقی در کلیه‌ی گسترش پژوهش‌های علمی و عملی، به ویژه در جهت مسایل اقتصادی.

۲- توزیع عادلانه‌تر درآمد از راه تأمین کار و گسترش خدمات اجتماعی و رفاه برای کلیه افراد، افزایش فعالیت‌های آبادانی و بهسازی بویژه در روستا.

۳- کاهش وابستگی به خارج (!!!) در زمینه‌ی رفع احتیاجات اساسی.

۴- ایجاد تنوع در کالاهای صادراتی کشور و گسترش بازارهای موجود و دستیابی به بازارهای جدید خارجی!!!

۵- بهبود خدمات اداری.

چنانچه از جدول شماره‌ی ۳ برمی‌آید، در برنامه‌ی چهارم عمرانی ۵۵۴/۵ میلیارد ریال

جدول شماره۳ تخصیص سرمایه گزاری کشور در برنامه چهارم عمرانی، مبلغ جذب شده و درصد تحقق اهداف

تحقق برنامه		مقدار واقعی سرمایه گزاری		مقدار برنامه‌ریزی شده سرمایه گزاری		
درصد	درصد	مبلغ	درصد	مبلغ		
۸۸/۲	۸۸/۱	۴۱/۲	۸/۴	۴۶/۷	کشاورزی	
۹۷/۸	۲۲/۳	۱۱۳/۱	۲۰/۹	۱۱۵/۶	صنعت و معدن	
۹۲/۹	۱۱/۳	۵۷/۳	۱۱/۱	۶۱/۷	نفت و گاز	
۹۲/۷	۸/۳	۴۲	۸/۲	۴۵/۳	آب	
۸۹/۳	۷/۵	۳۷/۷	۷/۶	۴۲/۲	نیرو	
۸۴/۲	۲۱/۷	۱۱۰/۱	۲۳/۶	۱۳۰/۸	حمل و نقل وارتباطات	
۹۵/۱	۱/۹	۹/۸	۱/۹	۱۰/۳	عمران روستائی	
۹۱/۲	۱/۶	۸/۳	۱/۶	۹/۱	عمران شهری	
۹۶/۷	۸/۲	۴۱/۶	۷/۸	۴۳	مسکن و ساختمان	
۹۳/۲	۳/۸	۱۹/۱	۳/۷	۲۰/۵	تعلیم وتربیت وفرهنگ	
۹۰/۴	۲/۸	۱۴/۲	۲/۸	۱۵/۷	بهداشت	
۹۴/۳	۰/۷	۳/۳	۰/۶	۳/۵	جهانگردی	
۸۹/۵	۱	۵/۱	۱	۵/۷	رفاه اجتماعی	
۹۰/۹	۰/۸	۴	۰/۸	۴/۴	عمران منطقه‌ای (آماروتحقیقات)	
۹۱/۴	۱۰۰	۵۰۶/۸	۱۰۰	۵۵۴/۵	جمع	

سرمایه‌گذاری دولتی در بخشهای مختلف اقتصاد درنظر گرفته شده بود که ۵۰۶/۸ میلیارد ریال آن جذب گردید. قراربراین بود که طی دوره‌ی ۵ ساله‌ی برنامه‌ی چهارم، بخش دولتی ۴۴۳/۵ میلیارد ریال و بخش خصوصی م

برنامه‌های دیروز، امروز و فردای جشنواره

برنامه های جشنواره:

روز گذشته درسومین روز از برپایی جشنواره‌ی فیلم فجر، دربخش مسابقه فیلم های کوتاه نقشه کار حمید تمجیدی و کبودی زدن کار جعفر فاطمی و فیلم‌های بلند آتش درزمستان کار حسن هدایت و پدربزرگ کارمجید قاریزاده درسینما آزادی تهران به نمایش درآمدند.

سینما بهمن نیز دربخش مرور بریک سال سینمای ایران روز گذشته ۲ فیلم کوتاه و ۳ فیلم بلند به نمایش گذاشت. براساس گزارش خبرنگارما، فیلم‌های کوتاه دیروزعبارت بودند ازراز مداد جادو کار جواد فرشی و جایزه کار محمود اشرف زاده و فیلم های بلند ستاره‌ی دنباله دار کار سیروس کاشانی نژاد، بلمی بسوی ساحل کار آقایان رسول ملاقلی پور و مدار بسته کار رحمان رضایی دربخش فیلم‌های بلند به نمایش درآمدند.

سینما شهر قصه، دیروز دربخش سینمای ایران و جشنواره های حرفه ای بعداز انقلاب اسلامی شاهد نمایش فیلم های کوتاه مرگ برآمریکا، کار رضا شبیری، آبادان شهر مظلوم کار حمید رضا اسلاملو و فیلم بلند مردمی که زیاد می‌دانست کار یدالله صمدی بود.

دربخش فیلم های کودکان و نوجوانان (قسمت چشم انداز سالهای دور) فیلم های کوتاه هوا کار پل دریس، سیاره ی لوبیاها، کار اوتوفوکی، نان و کوچه کار عباس گیا رستمی، کرم ابریشم مخملی کار زدنک میلرو فیلم بلند دزدان ماه کاریان باتتوری دیروز درسینما شهر قصهٔ اکران شدند و فیلم های تیروکمان کار گونترتز، پلکان کار کیومرث پوراحمد و تونی واژدهای کوکی کار گیورکی پالاتس دربخش سینمای دهه‌ی ۸۰ کودکان و نوجوان به نمایش درآمدند دربخش چشم انداز سینما درآسیا، کوه سوراک از جمهوری کره و فریاد مجروح از سینمای هند، کارگ. نیهالانی درهمین سینما، اکران شدند.

درسالن شماره‌ی ۱ سینما عصر جدید، درقسمت چشم انداز سالهای دور سینمای کودکان و نوجوانان، فیلم‌های بادکار رون تونیس ـ افسانه ی کاموایی، کار هرمینا تیرولووا، تاریخ اعداد کار جولا مکاشی و موش و بچه اش کار فردولف و چارلز رونسون به نمایش درآمدند و دربخش سینمای دهه‌ی ۸۰، فیلم های موش کور درویا فارزدیک میلر، گمشده درجنگل کار باری کارسون، افسانه‌ی جنگل کارک. گنورکی و تاروپود اثر کیومرث پوراحمد و فرهاد صبا اکران شدند. این سینما، نمایش های ویژه‌ی خود را به مرگ تلویزیون کار مارک لویس و ساعت ساز، کاربرتر ان تاورنیه اختصاص داده بود.

سینما گریستال درمرور بریک سال سینمای ایران، عیاران و طراران کار سعید نادری، مدار بسته کار رحمان رضایی، بلمی بسوی ساحل کار رسول ملاقلی پور و در بخش نمایش های ویژه، مرد آهنین اثر آندره‌ی وایدا را به نمایش گذاشت.

سالن شماره‌ی ۲ سینما عصر جدید، دربخش سینمای ایران و جشنواره‌های حرفه ای بعداز انقلاب اسلامی فیلم های کوتاه عینک کار حسین ترابی و مردو پرنده کارخاچیک را نمایش داد و فیلم اشباح کار مرحوم رضا میرلوحی دربخش فیلم های بلند به نمایش درآمد.

دربخش چشم انداز سینما درآسیا، این سینما شاهد نمایش کوه سوراک و فریاد مجروح بود.

سینما فرهنگ، دیگر سینمای شرکت کننده درجشنواره‌ی فیلم فجر دربخش مسابقه، فیلم های بلند توهم اثر سعید حاجی میری و کفش های میرزا نوروز کار محمد متوسلانی را نمایش داد و فیلم های بلند پایداری کار کریستف زانوسی، و مرثیه‌ی کولی کار تونی گاتلیف دربخش نمایش های ویژه، اکران شدند.

همچنین فیلم کوتاه گمشده درجنگل کار باری کاسون دربخش نمایش‌های ویژه، روز گذشته دراین سینما، به نمایش درآمد.

* سینما ازادی:
ساعت های ۱۱و۱۷:
چراوچطور (لیوان) کارفرشیدمثقالی
آوارکار سیروس الوند.
ساعت های ۱۴و۲۰:
ابریشم کار حمیددهقانپور
تنوره‌ی دیو کار کیانوش عیاری

* سینما بهمن:
ساعت ۹/۳۰: مشت، کار سیامک اطلسی
ساعت ۲۰و۱۹/۳۰: کبودی زدن کار جعفرفاطمی وپدربزرگ کارمجیدقاری زاده
ساعت ۱۴/۳۰: آتش درزمستان کارحسن هدایت
ساعت ۱۷: دونده کار امیرنادری

* سینما شهرقصه:
ساعت۱۳: تیرکار احمدعربانی ـ سفیرکار فریبرزصالح ساعت ۱۵/۳۰: گفتن ونگفتن کار رائول سروه ـ خیال کار فردریک باک ـ آنکه خیال بافت وانکه عمل کردکار مرتضی ممیز ـ موش کوروباغبان کار زدنک میلر ـ گلانترکار ا.نیکولائو ـ سازدهنی کار امیرنادری. ساعت ۱۸: موش کور در رویا کار زدنک میلر گمشده در جنگل کارباری کاسون ـ افسانه‌ی جنگل کار ک.گنورگی وتاروپود کار کیومرث پوراحمدوفرهاد صبا ساعت های ۱۰/۳۰و ۲۰/۳۰: یادگارهای اجداد (جمهوری کره) ودرنابه آشیانه بازمی گردد کار حسین جیالین.

* سینما عصر جدید (سالن شماره‌ی(۱)):
ساعت های ۱۰/۳۰ و ۱۵/۳۰: هوا کارپل دریس ـ سیاره‌ی لوبیاها، کار اوتوفوکی ـ نان وکوچه کارعباس کیارستمی، کرم وابریشم مخملی کار زدنک میلر ودزدان ماه، کاریان با تتوری.
ساعت های ۱۳ و ۱۸: یک دست صدا ندارد کار ابوالفضل رازانی ـ بی خانمان ها کار لوبیکایانکوویچ لازاریچ واسیابادی پرنده کارگونترتز.
ساعت ۲۰/۳۰: مرگ تلویزیون کار مارک لویس وساعت سازسن پل کاربرتران تاورنیه.

* سینما کریستال:
ساعت های ۹و ۱۶/۳۰: عیاران وطراران کارسعیدنادری ساعت ۱۱/۳۰: جایزه کار محمود اشرف زاده ومداربسته کار رحمان رضایی.

ساعت۱۴: بلمی بسوی ساحل کار رسول ملاقلی پور ساعت۱۹: مردآهنین کار آندره‌ی وایدا

* سینما عصرجدید (سالن شماره‌ی۲):
* ساعت های ۱۰ و ۱۵: عینک کار حسین ترابی، مردوپرنده کارخاچیک، اشباح کارضامیرلوحی.
* ساعت های ۱۲/۳۰، ۱۷/۳۰ و ۲۰: کوه سوراک محصول جمهوری کره وفریاد مجروح کار گ.ینهالانی

* سینما فرهنگ:
ساعت های ۱۰و ۲۰: جستجو در شهر کار حجت الله سیفی
ساعت۱۲: من وپدر گله شق من کارتوشی ناکاهارا
ساعت ۱۴: روز زمین کار غالب شعت، جنوب بیاخاسته (لبنان ـ ۸۵) کار محمدرضامسیر
ساعت۱۶: خودم من خودم کار ابراهیم فروزش قهرمان کیه؟ کار محمدآفریده
ساعت۱۸: بامبی (نقاشی متحرک) کار دیویدهند

برنامه فردا
فردا (چهارشنبه ۱۶ بهمن) برنامه‌ها به قرار زیر خواهد بود.
* سینما آزادی:
«چرا و چطور (قلم)» از فرشید مثقالی، آق قلعه» از اکبر گلرنگ و فیلم بلند «بهار» از ابوالفضل جلیلی ساعت ۱۱ و ۱۷.
«هنر فرش ایران» از پرویز تانیدی و «کفشهای میرزا نوروز» از محمد متوسلانی ساعت ۲۰/۱۴
* سینما بهمن:
«مردی که موش شد» از احمد بخشی ساعت ۹/۳۰
«تنوره دیو» از کیانوش عیاری ساعت ۱۲ و ۹/۳۰
«آوار» از سیروس الوند ساعت ۱۴/۳۰
«مردی که موش شد» از احمد بخشی ساعت ۱۷
* سینما شهر قصه:
«تصویر شکسته» از مسعود جعفری و «گلهای داودی» از رسول صدر عاملی ساعت ۱۳.
«وزنه بردار»، «گرفتار» و «حوزه استحفاظی» به یاد اراپیک باغداساریان و «بازهم از روی گودالها خواهم پرید» از کارل کاخینا (به زبان فارسی) ساعت ۱۵/۳۰
«یک دست صدا ندارد» از ابوالفضل رازانی و «بی خانمانها» از لوبیکا لازاریچ (یوگوسلاوی)، «آسیاب بادی پرنده» از گونتر ریتز (آلمان دموکراتیک) ساعت ۱۸
«همسرایان» از عباس کیارستمی، «بایکوت» از محسن مخملباف ساعت ۱۰/۳۰ و ۲۰/۳۰
* سینما عصر جدید ـ ۱:
«گفتن و نگفتن» از رائول سروه، «خیال» از فردریک باک، «آنکه خیال بافت و آن که عمل کرد» از مرتضی ممیز، «موش کور و باغبان» از زدنک میلر، کلانتر از آز نیکولائو، «ساز دهنی» از امیر نادری ساعت ۱۰/۳۰ و ۱۵/۳۰.
«راست قامتان» از منوچهر احمدی، «کوتوله‌ها و جوجه» از ورنرهامر (جمهوری دموکراتیک آلمان)، «سه راهب» از آ. دا (چین)، «امپراتور پرو» از فرناندو آرابال (کانادا فرانسه) ساعت ۱۳و ۱۸.
«فونتامارا» از کارلولیتزانی (ایتالیا) ساعت ۲۰/۳۰
* سینما کریستال:
«تفنگ شکسته» از مهدی معدنیان ساعت ۹
«دونده» از امیر نادری ساعت ۱۱/۳۰
«راز مداد جادو» از جواد فرشی، «آتش در زمستان» از حسن هدایت ساعت ۱۱/۳۰
«کبودی زن» از جعفر فاطمی، «پدربزرگ» از مجید قاری زاده ساعت ۱۴
«مرگ تلویزیون» از مارک لوئیس و «ساعت ساز سن پل» از برتران تاورنیه ساعت ۱۹
* سینما عصر جدید ـ ۲
«مرگ بر آمریکا» از رضا شبیری، «آبادان شهر مظلوم» از حمیدرضا اسلاملو، «مردی که زیاد می‌دانست» از یدالله صمدی ساعت ۱۰ و ۱۵
«یادگارهای اجداد» از کره، «درنابه آشیانه بر می گردد» از چن جیالین (چین) ساعت ۱۲/۳۰، ۱۷/۳۰ و ۲۰

نگاهی کوتاه به نیم کوتاه «پلکان»

پلکان، ساخته کوتاه کیومرث پوراحمد درشمار فیلمهای کوتاه جشنواره محسوب می‌شود. دستمایه کارگردان دراین فیلم «محبت و برادری برزمینه‌ای ازفقر» است.

دوپسربچه که دوست صمیمی هستند، پس ازامتحان مدرسه دریک کارگاه رنگرزی مشغول کار می شوند. یکی ازآنها، مادرپیر ومریضی‌داردکه درخانه ها خدمتکار است. دوپسر برای اینکه کارگاه دراثر تمام شدن رنگ تعطیل نشود، طی سفری به تهران رنگ موردنیاز را تهیه کرده و به کارگاه می آورند.

پسری که مادر پیر و رنجوردارد‌مجبوراست برای تامین معاش به‌کاردرکارگاه ادامه دهد. اما کودک دیگر به تحصیل خود ادامه می دهد.

روزی پسرکارگر ازپلکان سست مغازه افتاده و زخمی می شود. دوست اودرعیادت می گوید که استادکار پلکان راتعمیر کرده و دستمزد ایام بیکاری شمارا هم فرستاده است. روزی که پسر مجددا به سرکار برمی گردد متوجه می شود دوستش نیز دوباره مشغول کارکردن است و دستمزد موردنظر نیز توسط اوپرداخت شده. دودوست به کار درکارگاه ادامه می هند.

فیلم کشدار و خسته کننده است و مشخصه بارز کارهای پوراحمد را همراه دارد. نماهای تکراری برای بیان یک تغییر (مانند استفاده مکرر از نمای هواکش برای اعلام آغاز و پایان کار) زیادبه چشم می خورد. پسرک هنرپیشه فیلم همچون «امیرو»ی «دونده» دائما بین محل کاروخانه درحال دویدن است.

زیرباران، تئاتری که فیلم شده است

بقیه از صفحه ۱۶

نشان دهد عنصر مهم دیگری که در فیلم به آن پرداخته نمی‌شود و خود به تنهائی یک سوژه زنده و قابل تأمل است و همانطور هم مجهول می‌ماند بچه نداشتن آقای سماواتی و همسرش زینب می‌باشد که هر چند برخوردهای عاطفی و احساسی در مورد این سساله بین زن و شوهر خوب نشان داده می‌شود، ولی خود همین موضوع ـ بچه نداشتن ـ زن و شوهر می‌توانست محور همه فیلم باشد یا اینکه در کنار طرح مشکل اجتماعی زندگی کارمندان در فیلم، پرداختی کاملتر داشته باشد و سوژه اصلی فیلم قرار بگیرد.

بازی نسبتا خوب و گیرای حسین خانی بیک (آقای سماواتی) به صحنه‌های فیلم گیرایی و سنگینی خاصی داده است.

به امید اینکه از این کارگردان کارهای بهتری را ببینیم.

هوشنگ غلامی

قاعدهٔ «لاضرر» وسلب مالکیت از مال حلال در اسلام

بقیه از صفحه ۱۷

مسجد بزرگ کوفه!

بزرگترین مشکلی که برای هر پیغمبری پدیدار می گردید، همین عادت زدگی و به اصطلاح «فرهنگ بدون تفکر» بود بزرگترین عامل موفقیت برای یمین گرایان نیز همین روحیه عادت زدگی ساده اندیشان بود.

مترفین، به قول قرآن، و یمن گرایان، به قول حضرت علی (ع)، و طرفداران نظام سرمایه‌داری، به قول امروزی‌ها، همیشه می گفتند و می گویند که راه خدا و انبیاء و خواست انقلاب همین است که ما می گوئیم و شما مردم باید حرف ما را بشنوید. این ماتیم که اهل تشخیص و متخصص هستیم. شما مردم باید تفسیرهای ما را بپذیرید.

آری، یکی از مواردی که مالکیت فرد از مال حلالش سلب می گردد و باید گردد، آنهایی است که مشمول قاعده «لاضرر» می‌شوند. کاربرد این قاعده در مواقعی است که مالکیت‌ها و حقوق با هم تزاحم و یا تصادم پیدا کنند.

هیچ مالکیتی نباید مزاحم مالکیت یا حقی از حقوق دیگران باشد یا به آن ضرر بزند. اگر بقای یک مالکیت منوط به از بین رفتن مالکیت دیگر و یا پامال شدن یک‌حق کوچک ازحقوق فرد دیگر باشد، باید از بین برود و سلب گردد. ماجرای آن مرد را شنیده اید که یک نخلی در میان نخل‌های فرد دیگری داشت. صاحب نخل‌ها به او می گفت: «نظر به اینکه خانه مسکونی من در توی همین باغ است، لذا از جنابعالی خواهش می‌کنم هر وقت که می‌خواهی به نخل خودت سرکشی کنی، هنگام ورود، حلقه درب را بکوب و اجازه بگیر، سپس وارد باغ شو.» طرف که اساس انسانیت را با مالکیت مساوی می‌دانست، با تکیه بر اینکه «من مالک یک نخل هستم»، می گفت: «بنابراین همیشه می توانم به این باغ وارد شوم و سرکشی نمایم.»

ماجرا به عرض پیامبر اسلام رسید. حضرت مقرر فرمود که آن مرد بدون اعلام و در زدن، بطور سرزده، وارد باغ نشود، اما آن مرد همچنان یکدندگی کرد و سرحرفش ایستاد. رسول خدا (ص) به صاحب باغ فرمود: برو و نخل او را بکن و از باغ به بیرون بینداز، زیرا «لاضرر و لاضرار فی الاسلام» در اسلام نه ضرر پذیری هست و نه ضرر وارد کردن.

در سطرهای فوق تفاوت مالکیت با حق گفته شد. توجه فرمائید که در این ماجرا تزاحم مالکیت با یک حقی از حقوق به میان آمده بود، نه تزاحم در نوع مالکیت. صاحب خانه از آن مرد توقع داشت که سرزده وارد نشود و این توقع یک حقی از حقوق او بود و چون طرف حاضر نشد این حق را مراعات نماید، لذا هر دو مالکیتش از بین رفت: هم مالکیت به یک نخل زنده و هم مالکیت او به زمین و جایگاه نخل.

وقتی در اسلام علقه مالکیت، در مقابل یک حق کوچک، از بین می‌رود و سلب می گردد، سلب مالکیت در مقابل مالکیت دیگر و یا در مقابل حقوق مردم، حقوق یک امت، استقلال امت، شرف امت، ناموس امت و.... به آسانی و به طریق اولی، سلب می شود. اکنون خودتان محاسبه فرمائید، در این کشور طاغوت زده و مملکتی که سرنوشتش دردست طاغوتچه‌ها بوده، چه قدر و چه میزان از مالکیتها هستند که هنوز مزاحم حقوق مردم و مزاحم مالکیتهای دیگران هستند و حتی تعداد زیادی از این نوع مالکیتها مزاحم اسلام و نبوت و امامت و انقلاب هستند. چه کسی تاکنون نگذاشته ونمی گذارد که چهره اجتماعی واقتصادی انقلاب مشخص شود؟ چه کسی سد راه انقلاب و اسلام شده است؟ آیا جز پیکر درشت آن عده از پول داران که نه تنها چوب، بلکه ستون‌های ضخیم آهنی در لای چرخ انقلاب می گذارند؟ و این بلاتکلیفی، همه قوانین قضائی و اداری و اجتماعی کشور را تحت تأثیر قرار داده است و کشور به صورت یک بام و چند هوا درآمده است. چرا نمی گذارند هر مالکیتی، طبق برنامه فقه اسلام، جایگاه خود را پیدا کند و حقیقت‌هائی که در تعقل همگان وجوددارد، به صورت یک فرهنگ عملی، پیاده گردد؟ چرا این همه فشار به حزب‌الله وارد می کنند؟ چرا عده‌ای می کوشند رهنمودها و فرمایشات امام را یک جانبه تبلیغ نمایند و رفتارشان با رهبری مطابق «نومن ببعض و نکفر ببعض» است؟ چرا بعضی‌ها با قیافه و ژست متخصصانه اسلام شناسی می‌خواهند حزب‌الله را به عدم آشنائی با اسلام و فقه متهم نمایند؟ آیا اسلام را رفاه طلبان میلیاردر می شناسند، ولی حزب الله خون داده و شهید داده و همیشه جهادگر نمی شناسد؟ آیا مستضعفین کمتر از مترفین به اسلام نزدیکند؟

در انقلاب پیغمبر (ص) صدور و گسترش اسلام تا به آنجا پیش رفت که از شتاب اولیه انقلاب نیرو می گرفت، ولی به محض اینکه عده‌ای با حربه تخصص اسلام شناسی، از درون، لطمه به انقلاب زدند و تأثیر این لطمه از مرکز به محیط دایره رسید، پیشرفت و صدور اسلام نیز در همانجا متوقف گردید. آیا اسلام توانائی جهانی شدن را نداشت؟ آیا کلام خدا (نعوذ بالله) عاجز بود یا عده‌ای با ماسک و سیمای خود انقلاب، نگذاشتند اسلام جهانگیر شود؟

اکنون انقلاب خمینی کبیر هم به کشورهای دیگر صادر شده است، اما اگر خدای نکرده مجال لطمه زدن به بعضی‌ها داده شود، نه تنها پیشرفت و صدوری نخواهد بود، بلکه یک عقب نشینی سهمگینی هم در انتظار انقلاب هست، همانطور که انقلاب پیغمبر (ص) از اسپانیا عقب نشینی کرد و در زمان‌های بعد ممالک پیغمبر (ص) به کام شوروی ملحد رفت که امروز پیش از ده جمهوری از جماهیر آن کشور را مردم مسلمان تشکیل می دهند و این به منزله این است که پیکر مکتب رسول خدا (ص) تکه تکه شده است.

سئوال من این است. ما که می گوئیم انقلاب‌مان صادر شده، منظورمان چیست؟ آیا مردم کشورهای دیگر فقط به دلیل تحریم زنا و ممنوعیت ربا و از بین رفتن قمار، عاشق انقلاب ما شده اند؟ آیا به خاطر فقط برچیدن میخانه‌ها و حذف کازینوها شیفته ما شده‌اند؟ درست است که اینها حقایق ارزشمندی هستند، ولی درخشندگی و زیبائی و جلوه این انقلاب در صفت «عدالت» و جلوگیری از مترف بازی‌ها و از بین بردن روحیه تکاثرطلبی فردی و همچنین در روحیه سلطه ناپذیری در مقابل استکبار است. اگر بعد عدالت در داخل و بعد سلطه ناپذیری در خارج خلل یا رکود پیدا کند، همه امیدهای ملل دیگر به یأس تبدیل خواهد شد و زحمات رهبر عظیم‌الشأن و خون شهدا به ثمر نهائی نخواهد رسید.

طرح قانونی مطبوعات اصلاح شد

بقیه از صفحه ۸

صورت لزوم، جهت پیگرد قانونی، تقاضای کتبی خود را به دادگاه صالح تقدیم می‌دارد.

* ماده ۱۸ـ در هر شماره باید نام دارنده صاحب امتیاز، مدیر مسئول، نشانی اداره و چاپخانه‌ای که نشریه در آن به چاپ می‌رسد و نیز زمینه فعالیت و ترتیب انتشار نوع نشریه، (دینی، علمی، سیاسی، اقتصادی، ادبی، هنری و غیره) در صفحه معین و محل ثابت اعلان شود، چاپخانه‌ها نیز مکلف به رعایت مفاد این ماده می‌باشند.

* ماده ۱۹ـ نشریات در چاپ آگهی‌های تجارتی که مشتمل بر تعریف و تمجید کالا یا خدماتی که از طرف یکی از مراکز تحقیقاتی کشور که برحسب قوانینی رسمیت داشته باشند، تائید گردد با رعایت ماده ۱۲ آئین‌نامه تأسیس و نظارت بر نحوه کار و فعالیت کانونهای آگهی تبلیغاتی مجاز می‌باشند.

* ماده ۲۱ـ مدیران چاپخانه‌ها در تهران و شهرستانها مکلف‌اند از هر شماره نشریه خود ۶ نسخه به وزارت ارشاد اسلامی به طور مرتب و رایگان ارسال دارند.

* ماده ۲۲ـ ضوابط و آئین‌نامه ورود مطبوعات به کشور و نیز خروج آن براساس موازین شرعی و قانون اساسی و نظام جمهوری اسلامی ظرف ۶ ماه توسط وزارت ارشاد اسلامی تهیه و به تصویب مجلس شورای اسلامی خواهد رسید.

ـ در تبصره ۳ ماده ۲۳ به جای «دادستان شهرستان» که دیگر وجود ندارد، «دادستان عمومی» آمد و تبصره مذکور به این ترتیب اصلاح شد.

ـ مواد ۲۵، ۲۷، ۲۸، ۲۹ نیز به شرح زیر اصلاح شد:

* ماده ۲۵ـ هر کس به وسیله مطبوعات، مردم را صریحاً به ارتکاب جرم یا جنایتی بر ضد امنیت داخلی یا سیاست خارجی کشور که در قانون مجازات عمومی پیش‌بینی شده است، تحریض و تشویق نماید، در صورتی که اثری بر آن مترتب شود، به مجازات معاونت همان جرم محکوم و در صورتیکه اثری بر آن مترتب نشود، طبق نظر حاکم شرع، براساس قانون تعزیرات، با وی رفتار خواهد شد.

* ماده ۲۷ـ هرگاه در نشریه‌ای به رهبر یا شورای رهبری جمهوری اسلامی ایران و یا مراجع مسلم تقلید اهانت شود، پروانه آن نشریه لغو، مدیر مسئول و نویسنده مطلب به محاکم صالحه معرفی و مجازات خواهند شد.

* ماده ۲۸ـ انتشار عکس ها و تصاویر و مطالب خلاف عفت عمومی ممنوع و موجب تعزیر شرعی است و اصرار بر آن موجب تشدید تعزیر و لغو پروانه خواهد شد.

* ماده ۲۹ـ انتشار مذاکرات غیرعلنی مجلس شورای اسلامی و مذاکرات غیرعلنی محاکم دادگستری، یا تحقیقات مراجع اطلاعاتی و قضائی که طبق قانون افشاء آن مجاز نیست، ممنوع است و در صورت تخلف، طبق نظر حاکم شرع و قانون تعزیرات با وی رفتار خواهد شد.

ـ در تبصره یک ماده ۳۰ عبارت «حکم متناسب را صادر نماید، به جای «خسارت را تعیین و مورد حاکم قرار دهد» به تصویب مجلس رسید.

ـ در تبصره ماده ۳۱ نیز به جای دادستان شهرستان، کلمه «دادستان» عمومی مورد تصویب قرار گرفت و بالاخره ماده ۳۲ طرح قانونی مطبوعات به این ترتیب اصلاح شد: ماده ۳۲ـ هر کس در نشریه‌ای خود را بر خلاف واقع صاحب پروانه انتشار یا مدیر مسئول معرفی کند، یا بدون داشتن پروانه به انتشار نشریه مبادرت نماید طبق نظر حاکم شرع با وی رفتار خواهد شد.

طرح نحوه انجام خدمت مشمولین گروه پزشکی مسکوت ماند

در ادامه جلسه علنی دیروز مجلس شورای اسلامی، تقاضای مسکوت ماندن طرح قانونی نحوه انجام خدمت مشمولین گروه پزشکی، برای مدت ۶ ماه، از سوی جمعی از نمایندگان مطرح شد و آقای دکتر شیبانی، یکی از پیشنهاد دهندگان، در این زمینه توضیح داد و گفت: قبلا، مجلس شورای اسلامی کلیات لایحه‌ای را تصویب کرده است که قسمتی از آن، جوابگوی همین طرح است و اگر لایحه مذکور در شور دوم نیز تصویب شود، دیگر نیازی به این طرح نخواهد بود. ولی اگر آن لایحه در شور دوم تصویب نشد، این طرح بار دیگر می‌تواند مورد رسیدگی قرار گیرد.

ـ پس از توضیح کوتاه آقای دکتر شیبانی، تقاضای مسکوت ماندن طرح قانونی نحوه انجام خدمت مشمولین گروه پزشکی به رأی گذاشته شد و مورد تصویب قرار گرفت.

ـ به گزارش خبرنگار پارلمانی اطلاعات، بحث و تبادل نظر درباره طرح یک فوریتی تفکیک کمیسیون امور اداری و استخدامی از کمیسیون کار و امور اداری و استخدامی که با بیش از یکصد و بیست امضاء تقدیم مجلس شده است، دیگر دستور این جلسه بود.

در این زمینه نخست آقای بهرامی توضیح داد: درباره تشکیلات و نظام اداری و ضرورت ایجاد تحول در آن، به ویژه در نطق های پیش از دستور نمایندگان، بحث های زیادی می‌شود، ولی متاسفانه، در خود مجلس که باید بانی این کار باشد، یک متولی مشخص (برای نظام اداری) وجود ندارد.

ـ وی افزود: اصولا، مسائل کار و امور اجتماعی، به غیر از مسائل اداری و استخدامی است.

ـ آقای بهرامی همچنین متذکر شد: به علت اهمیت قضیه، درخواست کرده‌ایم این طرح با قید یک فوریت بررسی شود. در ضمن، رسیدگی به این موضوع نیاز به کار کارشناسی زیادی ندارد.

ـ پس از توضیحات آقای بهرامی، آقای موحدی ساوجی با یک فوریتی بودن طرح مذکور مخالفت کرد و در این مورد یادآور شد: این مسئله باید بررسی شود که آیا اصولا نیازی به این کار هست یا نیست؟

ـ وی افزود: چند سال براساس این روال عمل شده و این موضوع که عده‌ای طرح مذکور را امضاء کرده‌اند، دلیل نمی‌شود با قید یک فوریت مورد رسیدگی قرار گیرد. در ضمن، با مطرح شدن لایحه بودجه، این مسئله تا آخر سال حل نخواهد شد.

ـ در ادامه این بحث، آقای حسین کمالی رئیس کمیسیون کار و امور اداری و استخدامی، به عنوان موافق اظهار داشت: به سبب حجم زیاد کار کمیسیون و تعداد سازمانهای وابسته به آن، اعضاء کمیسیون درخواست کرده‌اند به دو کمیسیون تبدیل شود.

ـ وی آنگاه با اشاره به حجم زیاد کارهای وزارت کار، سازمان امور فنی، بنیاد امور مهاجرین جنگ تحمیلی، سازمان امور اداری و استخدامی، سازمان آموزش مدیریت و... که تماماً به کمیسیون کار و امور اداری و استخدامی مربوط هستند، یادآور شد: رسیدگی به لایحه خدمات کشوری که وضعیت کارمندان کشور را مشخص می‌کند، به این کمیسیون مربوط است، قانون کار به ما مربوط است و به تازگی وارد کمیسیون شده است. و بطورکلی، اکثر لوایح، به علت ارتباط آنها با «کار» به این کمیسیون ارجاع می‌شود.

ـ آقای کمالی همچنین با اشاره به حجم فوق‌العاده کار این کمیسیون متذکر شد، این طرح اگر اکنون تصویب نشود، چون دو ماه بحث بودجه در پیش است، قانون کار و لایحه قانون استخدامی، تا بهار هم مطرح نخواهد شد.

ـ وی در پایان خاطرنشان ساخت: به علت حجم زیاد کار، ما حتی درباره لایحه بودجه نتوانسته‌ایم نظر بدهیم.

ـ پس از سخنان آقای کمالی، درخواست یک فوریتی بودن طرح مورد بحث به رأی گذاشته شد که مورد تصویب قرار نگرفت.

در این هنگام جلسه علنی مجلس پایان یافت و تشکیل جلسه آینده به ساعت ۸ صبح روز سه‌شنبه (امروز) موکول شد.

صنایع دستی و برخورد با پدیدهٔ مهاجرت

بقیه از صفحه ۵

«ستان آبله»، «وره چمن» و «تکمه داش‌بنا»، «خلخال» و «وره داغ» کارگر ساختمانی و «اردبیل» راننده و دستفروش به شهرهای ایران می‌فرستند. بیشتر عشایر که دستی به دهان دارند، خانه‌یی نیز در شهر تدارک دیده‌اند و بچه‌هایشان را به مدرسه می‌فرستند. روشن است که این بچه‌ها در آینده دیگر گرایشی به زندگی عشایری، کوچ‌نشینی و رمه‌داری نخواهند داشت. اینگونه مهاجرت‌ها اجتناب‌ناپذیر است. تنها با ایجاد مراکز دامداری صنعتی و قطب‌های دامداری در مناطق عشایری می‌توان عشایر را از یکجانشینی و مهاجرت به شهرها بازداشت.

مهندس وقوفی می گوید:

ـ پس از انقلاب، آگاهی سیاسی روستایی و عشایر، رشدی جهشی داشته است. آنها به تفاوت زندگی خود با شهرنشینان پی‌برده‌اند و برای تعدیل آن تلاش می‌کنند. به همین دلیل بسیاری از روستاییان و عشایر، آلونک‌نشینی در شهر و دستفروشی در کنار خیابان را به ماندن در روستا و صحرا ترجیح می‌دهند. نمونه روشن مسئله، حلبی‌آبادها و حصیرآبادهائی است که کمربندی از فقر و محرومیت، پیرامون شهرهای کشورمان ایجاد کرده است. بایدیده مهاجرت تنها از طریق تعدیل سطح زندگی شهری و روستایی و توزیع عادلانه امکانات اولیه و اساسی مانند راه، آب، برق و بهداشت می‌توان برخورد کرد. کوچکترین سهم و نقشی که صنایع دستی می‌تواند در این زمینه داشته باشد، ارزش اقتصادی بخشیدن به اوقات فراغت روستایی است. به ویژه اینکه در آذربایجان به لحاظ موقعیت اقلیمی و جغرافیایی، مدت اوقات فراغت روستاییان کم هم نیست. مولد بودن و تبدیل به یک عنصر فعال اقتصادی شدن ـ به ویژه در مورد زنان ـ باعث پیامدهای فرهنگی نیز می‌شود. در شروع کار، غالباً ما ـ صنایع دستی ـ با اعتراض بسیاری از مردان روستایی و عشایری روبرو می‌شدیم. احتمالاً به این دلیل که زنهایشان برای ما کار می کردند و دستمزد می گرفتند. اما اینگونه برخورد تا حدود زیادی تعدیل شده و زن در منطقه به نوع تازه‌ای از شخصیت اقتصادی دست یافته است.

به سوی ارس

در روستای «ال بوردی» (شاه بوردی سابق) برای ناهار توقف می‌کنیم. چند خانوار عشایری کوچ‌رو، همه هستی‌شان را بر بالای چندوانت و کامیون بقچه پیچ کرده‌اند و در توقفی کوتاه، نفسی چاق می‌کنند. گشتی در اطراف می‌زنیم. در کارگاهی، استاد کار پیری سرگرم شکل دادن به ورق‌های مس برای ساخت «سهنگ» است. «سهنگ» ظروف بزرگ مسی است که زنان عشایر آن را به پشت خود می‌گیرند واز چشمه یا رودخانه محل استقرارشان، آب می‌آورند.

به راهمان ادامه می‌دهیم. چندروستا از جمله «مولان» و «اولی قشلاق» را پشت سر می‌گذاریم. در «اولی قشلاق» (قشلاق پایدار، قشلاق همیشگی، قشلاق جاودانه) عشایر یکجانشین ساکنند. در روستای «خان باغی» توقف می‌کنیم. سازمان صنایع دستی استان، در این روستا دفتر دارد. دونفر از دور به استقبالمان می‌آیند. مهندس نظیری توصیه می‌کند مراقب رفتارمان باشیم و سگ‌های گله را که در روستا هستند تحریک نکنیم. با احتیاط از پلندی جاده بطرف خانه استاد کار صنایع دستی سرازیر می‌شویم که سگی پوزه پهن و بدهیبت، خرناس‌کشان خیز برمی‌دارد.

بیشتر اعضای اکیپ بدون پروا از بچه‌های ریز و درشت روستایی که از دور و نزدیک، همراه بزرگترهایشان به تماشا ایستاده‌اند، هراسان به گوشه یی می‌گریزند و چهاردست و پا راه پرشیب آمده را ناخن می‌کشند و بالا می‌روند.

استاد کار روستا، سگ را به نام می‌خواند. حیوان ابتدا پوزمالی می‌کند و بعد در گوشه‌یی آرام می‌گیرد و شکمش را به زمین می‌چسباند. در اتاقی، «ورنی» بسیار زیبائی را در حال بافت می‌بینیم. روستای «خان باغی» را ترک می‌کنیم. از روستای «بسطام لو» می‌گذریم و قشلاق «اسکانلو» را نیز پشت سرمی‌گذاریم. حالا ۱۵ کیلومتر با خداافرین فاصله داریم. پس از مدتی به رود «ارس» می‌رسیم. مرز مشترک ایران و اتحاد جماهیر شوروی.

«ادامه دارد»

پانویس:

۱ـ اطلاعات آذربایجان ـ ۶۲/۱۲/۲۰
۲ـ اطلاعات آذربایجان ـ ۶۲/۹/۲

بسمه تعالی

آگهی مزایده

چون شرکت ملی گاز ایران منطقه ۲ گاز ـ اصفهان در نظر دارد کالاهای مازاد و اسقاط خود را از قبیل تخته ـ آهن آلات ـ ماشینهای تکثیر ـ طایر کهنه کابل ـ لوازم اداری ـ لوازم بهداشتی ـ موتور جوش ـ شلنگهای مختلف ـ و لوازم ابزار دقیق متمرکز و مستقر در انبار هزار جریب اصفهان را بصورت یکجا و یا گروهی از طریق مزایده بفروش رساند لذا از داوطلبینی که مایلند در مزایده فوق شرکت نمایند دعوت میشود حداکثر تا تاریخ ۶۴/۱۱/۲۰ برای کسب اطلاعات بیشتر ویا اعلام آمادگی به واحد پیمانها در ساختمان شرکت ملی گاز منطقه ۲ ـ خیابان چهارباغ بالا اصفهان مراجعه و یا با تلفن ۸ ـ ۴۱۰۳۴ داخلی ۲۴۴ تماس حاصل فرمایند.
واحد پیمانها

ایام پربرکت دهه فجر و سالروز پیروزی انقلاب شکوهمند اسلامی بر ملت ایران و تمامی مستضعفان جهان مبارک باد.

شرکت تعاونی مصرف کارکنان آستان قدس رضوی

بهمن

سالروز پیروزی انقلاب اسلامی و فرخنده ایام دهه فجر بر ملت قهرمان پرور ایران و رزمندگان گلگون تفنگ اسلام و تمامی مستضعفان جهان مبارک باد.

شرکت سهامی خاص تولیدی صنعتی عمران اصفهان

ایام پربرکت دهه فجر و سالروز پیروزی انقلاب شکوهمند اسلامی بر ملت ایران و تمامی مستضعفان جهان

مبارک باد.

اتحادیه سمساران و امانت فروشان تهران
میدان امام حسین اول نظام آباد جنوبی

دهه مبارک فجر و سالگرد پیروزی انقلاب شکوهمند اسلامی را بملت قهرمان ایران و رزمندگان جبهه‌های نبرد حق علیه باطل تبریک میگوییم.

کارخانجات صنایع رنگ توس

۲۲ بهمن

دهه مبارک فجر و سالگرد پیروزی انقلاب شکوهمند اسلامی را بملت قهرمان ایران و رزمندگان جبهه‌های نبرد حق علیه باطل تبریک میگوییم.

کارگاه طلاسازی گلد ایران - احمد گلستانی

دهه مبارک فجر و سالگرد پیروزی انقلاب شکوهمند اسلامی را بملت قهرمان ایران و رزمندگان جبهه‌های نبرد حق علیه باطل تبریک میگوییم.

کارگران و کارکنان کارخانجات تولیدی ایران ایما

۲۲ بهمن

دهه مبارک فجر و سالگرد پیروزی انقلاب شکوهمند اسلامی را تبریک میگوییم

(شرکت تعاونی تهیه و توزیع مواد حرفه‌ای درودگران و مبلسازان مشهد و حومه)

الله اکبر

الله اکبر

سالروز پیروزی انقلاب اسلامی و فرخنده ایام دهه فجر بر ملت بزرگ ایران و رزمندگان اسلام و تمامی مستضعفان جهان مبارک باد

بهمن

اتحادیه صنف چاپخانه داران
انجمن اسلامی صنف چاپ

بهمن

دهه مبارک فجر و سالگرد پیروزی انقلاب شکوهمند اسلامی را بملت قهرمان ایران و رزمندگان جبهه‌های نبرد حق علیه باطل تبریک میگوییم.

شرکت حمل و نقل بین‌المللی گندم بار

بهمن

یوم الله ۲۲ بهمن طلوع فجر پیروزی انقلاب رهائی بخش اسلام

بر امت شهیدپرور ایران و تمامی پویندگان راه حق و آزادی گرامی باد

شرکت تعاونی تهیه و توزیع آهن آلات
گنبد کاوس و حومه

دهه مبارک فجر و سالگرد پیروزی انقلاب شکوهمند اسلامی را بملت قهرمان ایران و رزمندگان جبهه‌های نبرد حق علیه باطل تبریک میگوییم.

سالگرد شکوهمند پیروزی انقلاب اسلامی ایران مبارک باد

حسین صادقلو - شهردار گنبد کاوس

ایام پربرکت دهه فجر و سالروز پیروزی انقلاب شکوهمند

اسلامی بر ملت ایران و تمامی مستضعفان جهان

مبارک باد.

جامعه سردفتران و دفتر یاران اصفهان

بهمن

یوم الله ۲۲ بهمن طلوع فجر پیروزی انقلاب رهائی بخش اسلام

بر امت شهیدپرور ایران و تمامی پویندگان راه حق و آزادی گرامی باد

کارخانه صنایع فلزی ابوقداره
سازنده انواع مخازن وسوله در
شیراز تلفن ۷-۵۴۴۹۶

بهمن

یوم الله ۲۲ بهمن طلوع فجر پیروزی انقلاب رهائی بخش اسلام

بر امت شهیدپرور ایران و تمامی پویندگان راه حق و آزادی گرامی باد

شرکت سهامی بارش - تحت
پوشش بنیاد مستضعفان - اصفهان

ایام پربرکت دهه فجر و سالروز پیروزی انقلاب شکوهمند

اسلامی بر ملت ایران و تمامی مستضعفان جهان

مبارک باد.

کارخانه نان ماشینی اصفهان

۲۲ بهمن

طلوع فجر پیروزی انقلاب رهائی بخش اسلام

بر امت شهیدپرور ایران و تمامی پویندگان راه

حق و آزادی گرامی باد.

مدیریت و کارکنان مجتمع صنعتی
سیمان فارس

راهنمای شماره‌ای نیازمندیهای اطلاعات

ساعت کار واحد نیازمندیهای اطلاعات ۷:۳۰ تا ۱۴:۳۰
قبول آگهی تلفنی ۷:۳۰ الی ۱۸
پنجشنبه‌ها : ۷:۳۰ الی ۱۳:۳۰
هزینه آگهی معمولی سطری ۳۰۰ ریال و حروف بزرگتر، کادری و کادر شده سطری ۴۰۰ ریال. بالای صفحات پشتوانه سطری ۵۰۰ ریال

	خرید و فروش خدمات منزل
۱	فروش لوازم
۲	خرید لوازم
۳	نمایشگاه و فروشگاه مبل
۴	تعمیر رویه کوبی مبل
۵	تعمیر تلویزیون
۶	تعمیر یخچال و سردخانه
۷	تعمیر لباسشویی
۸	تعمیر آشپزخانه
۹	تعمیر آبگرمکن
۱۰	تعمیر کولر
۱۱	تعمیر رادیاتور
۱۲	تعمیر شوفاژ
۱۳	تعمیر شوفاژ
۱۴	لوله کشی گاز
۱۵	خدمات برق
۱۶	قالیشوئی
۱۷	قالیشوئی
۱۸	فروش اتومبیل

	ایجاد کار و نوآموزش
۴۱	استخدام
۴۲	جویای کار
۴۳	شریک
۴۴	انجام حسابرسی و حسابداری
۴۵	ترجمه مدارک

	آموزش فرهنگی
۵۱	تدریس خصوصی
۵۲	کلاس درس
۵۳	آموزش نقاشی

	املاک و مستغلات
۶۱	آپارتمان فروشی
۶۲	خانه فروشی
۶۳	ویلا فروشی
۶۴	زمین فروشی
۶۵	باغ فروشی
۶۶	تجاری فروشی
۶۷	فروش و سرقفلی مغازه
۶۸	فروش و سرقفلی دفتر کار
۶۹	فروش و سرقفلی آبدارخانه
۷۰	اجاره آپارتمان
۷۱	اجاره خانه
۷۲	اجاره ویلا
۷۳	اجاره اتاق
۷۴	اجاره مغازه
۷۵	اجاره زیرزمین
۷۶	اجاره کارگاه و انبار
۷۷	معاوضه ملک
۷۸	رهن
۷۹	مورد نیاز اجاره آپارتمان
۸۰	مورد نیاز اجاره خانه
۸۱	مورد نیاز اجاره ویلا
۸۲	مورد نیاز اجاره اتاق
۸۳	مورد نیاز اجاره مغازه
۸۵	مورد نیاز اجاره زیرزمین
۸۶	مورد نیاز اجاره کارگاه و انبار
۸۷	مورد نیاز رهن
۸۸	آپارتمان خریدار هستم
۸۹	ویلا خریدار هستم
۹۰	زیرزمین خریدار هستم
۹۱	مغازه خریدار هستم
۹۲	نگاه معاملاتی آینده‌ای

	خدمات ساختمانی
۱۰۱	ساختمان سازی
۱۰۲	تعمیرات ساختمانی
۱۰۳	پوشش ساختمان
۱۰۴	نقشه کشی ساختمان
۱۰۵	داربست
۱۰۶	نرده‌بندی و دکوراسیون
۱۰۷	لوله بازکنی و تخلیه چاه

	تلفن و تلکس
۱۱۱	معاملات تلفن و تلکس
۱۱۲	فروش تلفن
۱۱۳	خرید تلفن
۱۱۴	تعمیر تلفن و تلکس

	خدمات عمومی
۱۲۱	دفتر سویچ میدهریم
۱۲۲	پانسیون میشویم
۱۲۳	مهد کودک
۱۲۴	گیشه‌دار میخواهد
۱۲۵	میخواهد

	ماشین آلات صنعتی و ساختمانی
۱۳۱	ماشین آلات فروش
۱۳۲	ماشین آلات خرید
۱۳۳	ماشین آلات کرایه
۱۳۴	مورد نیاز کرایه ماشین آلات
۱۳۵	آبگیهای گوناگون

قالیشوئی ماژیک اصل
مجهز بدستگاه‌های تمام اتوماتیک خشکشوئی مبلمان موکت
۵۹۰۰۵۴-۷۳۰۶۴۸

قالیشوئی شریف اغلو تبریزی
سرویس درب منازل تهران
زعفرانیه - ارزان
رهگیری و راکشی رنگبرداری
۶۳۷۶۵۶

قالیشوئی زرگری نمونه
باکر اسلامی
۵۵۵۲۱۲
۵۵۲۹۷۸

قالیشوئی ابوقالی فخار اکشو
و گرمیدهد
۵۵۰۸۴۳-۵۵۴۳۱۵
۶۵۷۷۴۸

قالیشوئی و رفوگری عمو اوغلی
۵۹۳۱۱۴
۳۳۷۹۰۲

قالیشوئی دولت
۲۴۶۱۱۵

قالیشوئی نارمک
۷۹۵۷۲۹

قالیشوئی نائین
۷۲ ساعته با رنگ ثابت
۲۷۹۴۸۹ و ۵۴۶۲۲۷ کرج
۲۷۶۱۷ ، ۲۹۳۲

قالیشوئی زرگری طاهر
عباس آباد
۸۶۵۱۹۷
۵۵۵۰۱۶

قالیشوئی زرگری طاهر
۵۵۱۶۵۹
۵۵۵۰۱۶

قالیشوئی زمرد
۹۲۱۷۷۴-۹۴۱۵۰۵

قالیشوئی کوراوغلی
با ساقیه درخشان
۷۵۱۶۱۷
شماره ثبت ۴۹۳۲۴
۲۴۷۱۲۰

قالیشوئی شرکت اوغلی
۵۵۹۲۶۴
۵۵۱۷۹۱

فقط قالیشوئی اکبر دروش
با ۳۰ سال سابقه
۹۳۴۷۸۱

قالیشوئی آذین
مجهزترین کارخانه دارایران
با ۲۸ سال سابقه درخشش
۹۳۳۴۰۰ - ۹۴۴۶۳۲

قالیشوئی یاسین
مرکز شبانه‌روزی
۷۹۱۹۳۲
۷۹۸۷۰۳

قالیشوئی و خشکشوئی موکت و مبل آدیا شهر
۹۷۸۹۰۶

قالیشوئی ماژیک تهران
۵۹۵۳۳۶
۶۳۸۴۷۲

قالیشوئی تهران پارس
با رضایت خاطر
۷۸۷۱۹۱
۷۹۰۲۱۲

قالیشوئی پاسین شرق
۹۶۱۱۶۴

قالیشوئی ماژیک
۹۷۱۸۷۱

	فروش اتومبیل

پیکان دولوکس مدل ۵۵ رنگ آجری فابریک آدرس خیابان قزوین سربل امامزاده معصوم دنیای گل ۵۴۴۲۵۶
آ_۴۱۵۰۴

کامارو مدل ۷۵ فروشی پمپ بنزین دیانا ۷ شب به بعد و فا تلفن ۶۴۳۰۰۱
آ_۱۲۷۲۲

پنز ۲۸۰ مدل ۷۳ در وضعیت عالی فوری فروشی از ۲ بعدازظهر به بعد تلفن ۹۷۰۸۸۹
آ_۴۱۴۸۸

ژیان مدل ۵۵ فروشی تلفن ۹۷۴۳۶۵
آ_۴۱۴۹۱

فیات ۱۳۱ مدل ۷۷ تلفن ۸۶۱۳۹۹ از ۸ صبح الی ۵ بعدازظهر
آ_۴۱۴۹۶

پیکان دولوکس مدل ۵۹ بسیار تمیز با وسایل اضافه فروشی ۸۲۸۵۴۴
آ_۴۱۴۷۶

پنز ۲۳۰ مدل ۷۹ دانشجویی بفروش میرسد تلفن ۹۸۰۰۱۴
آ_۴۱۴۶۶

جیپ تویوتا مدل ۶۴ و سواری تویوتا مدل ۷۳ بفروش میرسد ۴۲۷۵۹۹۶
آ_۴۱۴۲۷۰

پیکان دولوکس ۵۷ تمیز فروشی ۹۵۰۴۸۱
آ_۴۱۴۵۰

پنز ۲۳۰ مدل ۸۰ دنده اتوماتیک فرمان هیدرولیک رنگ سفید فروشی ۷۸۱۵۶۷
آ_۴۱۴۱۷

کمپرسی ۹۱۱ موتور تعمیر اساسی مدل ۵۶ فروشی از ۴ به بعد ۸۴۱۶۴۹
آ_۴۱۳۰۲

پنز ۲۲۰ سرمه‌ای مدل ۷۲ در شرایط عالی فروشی ۶۴۲۸۳۱
آ_۴۱۳۷۲

پیکان اتوماتیک مدل ۵۶ بالوازم اضافی زیتونی متالیک ۸ شب ببعد ۷۵۸۹۲۲

	خرید موتور

بهترین خریدار موتور در محل تلفن ۵۴۷۱۲۰
آ_۳۸۷۵۲

	خرید اتومبیل

خرید پیکان- رنو- وانت لندرور ونیسان ۶۳و۶۴ و ۷۶۲۸۹۱

پیکان، رنو و وانت ۶۳ و ۶۴

شمارا عادلانه خریداریم
۳۹۱۶۷۶_۳۱۸۸۸۵

انواع اتومبیل ۶۳ و ۶۴ در محل خریداریم ۹۵۰۹۸۹
آ_۳۹۲۲۲

پیکان رنو وانت صفر کیلومتر خریداریم ۷۵۶۲۳۸_۷۶۵۲۳۸
آ_۳۸۶۲۷

امتیاز دانشجوئی
واتومبیل مرجوعی خریداریم ۹۲۴۷۱۵
آ_۴۱۳۸۶

	آژانس کرایه اتومبیل

ترانسپورت تهران
اتوبوس مینی بوس درب منزل
۷۶۶۷۱۳ - ۷۵۱۸۳۶

آژانس توریران
برای مسافرتهای بین شهری و مراسم عروسی و تشریفات و گردشهای علمی و دسته جمعی شبانه روز در خدمت شماست
۳۳ و ۸۲۴۰۳۲

تاکسی سرویس جیحون
شبانه روزی در خدمت شماست
۹۶۵۴۱۲

تاکسی سرویس ۱۱۰
۲۴ ساعته تلفنهای ۵۵۲۵۷۶_۵۵۴۶۱۳ نازی آباد

تاکسی سرویس شهرزاد
۳۵۴۷۸۵
آ_۳۹۵۷۳

تاکسی سرویس اطلاعات
۷۰۵۵۰۷
آ_۳۹۶۲۲

تاکسی سرویس تک ۹۸۳۲۲۳
آ_۴۰۴۲۱

	بارکش شهروشهرستان

پارک بار
جرثقیل بدون تعطیل
۲۴۹۵۱۵_۱۶ و ۲۴۰۸۰
آ_۴۰۴۲۷

جت بار
بدون تعطیلی
جرثقیل تریلی کامیون
۷۶۷۰۰۰
۷۵۲۴۱۸

شریعتی بار
شهر و شهرستان
۲۶۵۲۴۵-۲۶۲۲۶۳

	استخدام

خانمی جهت کار در امور منزل مورد نیاز است ۳۱۲۶۴۱
آ_۴۱۴۷۴

داروخانه عمومی سبزوار احتیاج به یک نفر مسئول داروساز دارد تلفن ۲۵۱۰ سبزوار
آ_۱۲۶۹۷

بتعدادی وزیتور فعال جهت پخش مواد بهداشتی نیازمندیم ۹ صبح الی ۴ بعدازظهر ۸۶۹۸۹۳
آ_۴۱۴۶۳

خانمی جهت نگهداری بچه وانجام کارهای منزل نیازمندیم ۸ تا ۲ تلفن ۷۵۰۳۰۶
آ_۴۱۴۵۴

شرکت پارس سونیچ برد سازنده تابلوهای برق فشارقوی وضعیف به افراد زیر با ۵ سال سابقه کار مفید نیازمنداست
۱_استاد کار آهنگر در رشته تابلوسازی برق قوی وضعیف
۲_استاد کار برق در رشته شینه کشی و سیم کشی تابلوی برق قوی وضعیف
داوطلبین با در دست داشتن مدارک به خیابان انقلاب خیابان خارک شماره ۲۰ مراجعه نمایند.
آ_۴۱۴۴۶

بتعدادی خانم جهت توربافی نیازمندیم ۶۴۳۹۲۷
آ_۴۱۴۷۵

به یکنفر خیاط دست کاری کن نیازمندیم ۳۱۶۳۶۹

بخانمی جهت کمک بکارهای منزل نیازمندیم ۶۸۱۰۸۲
آ_۱۲۷۱۵

بدو نفر چاپ کن خانم یا آقا وارد بچاپ عکس رنگی با دستگاه آگراندیسمان نیازمندیم ۲۴۵۷۱۲
آ_۴۱۴۶۳

بتعدادی اسکلت ساز و ورق کار وارد به امور طراحی و ساخت سردخانه و یخچال با کیفیت خوب جهت کار در اهواز نیازمندیم
۳۸۵۳۶۴۴_۶۷۸۷۰۹
۵۶۷۱۷۲_۵۲۱۱۹۷
تلفن اهواز ۲۲۳۲۴

به چند نفر اقایا با تو جهت کار در لابراتوار رنگی نیازمندیم کسانی که در این رشته تخصصی دارند با تلفن ۵۹۵۸۵۶ ساعت‌های ۵ بعدازظهر به بعد تماس حاصل نمایند.

بیک راننده بالای ۴۵ سال مورد نیاز است تلفن ۷۵۳۴۸۳-۹ الی یک بعداز ظهر

به یک براشینکار ورنگ کار ماهر و مانیکوربست نیازمندیم از ساعت ۱۰ الی ۵ بعداز ظهر تلفن ۶۸۰۸۴۱

بیک خدمتکار خانم جهت کار منزل از ساعت ۸ صبح الی یک بعداز ظهر نیازمندیم ۴۲۷۷۸۸۴
آ_۴۱۳۶۲

کارگر چاپ پارچه
نیازمندیم تلفن ۳۹۳۲۳۵
آ_۴۱۳۳۹

	جویای کار

فوق لیسانس علوم کامپیوتر از آمریکا، ۴ سال سابقه با کامپیوترهای کوچک، متوسط و بزرگ، آماده کار تلفن ۴۲۷۷۸۱۵
آ_۵۱۴۹

	شریک

توجه

زیرزمین برای انواع تولیدی آماده کار می باشد سرمایه از شما مکان از ما
خیابان مولوی انتهای خیابان مادر کوچه قنات پلاک یک

به یک نفر آشپز وارد به تمام غذاهای ایرانی با سرمایه کم بطور شراکت نیازمندیم ۷۹۳۰۹۷ از ساعت ۴ الی ۸ بعداز ظهر

دفتر، انبار و کار ما ایده و سرمایه از شما تلفن ۸۲۳۲۲۳
آ_۴۱۴۸۰

	انجام حسابرسی و حسابداری

ثبت شرکت تغییرات، انحلال فوری ۶۷۹۹۲۶

ایجاد و انجام حسابداری
تلفن ۲۷۶۴۳۸
آ_۴۰۱۸۶

	ترجمه مدارک

مترجم مکاتبه‌ای قاسم شهرویان سبزوار صندوق پستی ۱۲۵
آ_۱۲۷۰۰

	تدریس خصوصی

تضمینی ۱۰۰٪
در ۱۰ جلسه از ابتدائی تا کنکور و کلیه زبانها ۷۳۳۵۵۱
آ_۴۱۱۹۵

توسط خانم یا آقا
ریاضی فیزیک شیمی عربی ۲۸۹۰۴۸
آ_۴۰۷۵۵

فقط شمال شهر
کلیه دروس دبیرستان و راهنمائی صبحها ۲۶۵۸۵۲
آ_۴۰۵۸۷

دروس ابتدائی و راهنمائی توسط دبیران خانم ۷۶۵۲۴۰
آ_۴۱۰۴

شهریه بعداز قبولی
کنکور و کلیه دروس گالیله ۷۹۵۹۶۸_۷۹۱۴۱۹
آ_۴۱۰۵۶

ریاضیات تضمینی
کنکور و چهارم تجربی ۶۲۳۱۵۱
آ_۴۰۶۰۰

آلمانی خصوصی ۹۷۴۲۱۰
آ_۴۰۱۷۵

شیمی چهارم و کنکور باتضمین ۶۳۰۰۸۷
آ_۴۱۴۴۵

کلاس دوخت
باساده ترین متد ۳۸۵۳۷۰۹
آ_۴۱۴۳۵

انگلیسی
مکاتبه‌ای
دیپلم انگلیسی از دانشگاه کمبریج فشرده، فقط شاگردان پیشرفته و متوسطه بپذیرفته میشود تلفن ۸۳۱۸۵۷
آ_۴۱۴۲۰

ریاضیات و فیزیک دوره راهنمائی و نظری و ریاضیات کنکور و دانشگاه خصوصی تدریس میشود تلفن های ۲۴۵۱۲۸ یا ۹۷۷۱۶۴
آ_۵۰۸۹

	کلاس درس

آموزشگاه خلیلی رودکی ۹۶۴۳۱۵

باارزانترین شهریه
ماشین نویسی فارسی و لاتین
آموزشگاه وحید ۳۱۸۹۱۰

آموزشگاه ایران زمین
ماشین نویسی با ارزانترین قیمت
برای خواهران و برادران
۳۲۱۷۴۸_۳۴۱۶۱۴

تعلیم شعبده بازی
در ۵ دقیقه توسط پریسو
۳۸۵۳۳۸۳

	آموزش نقاشی

کلاسهای نقاشی پیمان
هنرجو میپذیرد ۶۶۷۴۰۳
آ_۳۹۸۸۱

نقشکده تعلیم نقاشی طراحی تکنیک ولی عصر نبش زعفرانیه ۴۵۷۴۳۷۷

	آپارتمان فروشی

آپارتمان تک واحدی سی متری نیروی هوائی ۱۵۰ متر زمین ۹۰ متر با تخلیه آماده بفروش تلفن ۲۹۸۰۵۲
آ_۱۲۶۹۲

آپارتمانی ۲ خوابه
۱۰۰ متر بنای مفید طبقه دوم ۲ واحدی در میدان شهید نامجو خیابان شهید عباس پازوکی فروشی با تلفن ۸۴۵۸۱۴ آقای فراهانی تماس بگیرید.
آ_۴۱۴۵۲

واقع در سهروردی
یک آپارتمان دوخوابه بسیار لوکس تک واحدی طبقه دوم با گاز و شوفاژ و تلفن بفروش میرسد ۸۳۴۲۳۷
آ_۴۱۴۸۴

فروشی
یک دستگاه آپارتمان ۷۰ متر همکف با پارکینگ، گاز و تلفن مظهری امیراتابک کوی اسلامی بلاک ۴۲ تلفن ۸۳۴۸۳۴ بعداز ظهرها ۳ تا ۷
آ_۱۳۷۲۳

ابتدای خیابان دکتر شریعتی آپارتمان با سند تجاری و تجهیزات کامل فروشی تلفن ۷۶۴۲۳۳ از ۹ الی ۵ بعداز ظهر
آ_۴۱۴۸۹

کوی نصر (گیشا سابق) تک واحدی بدون واسطه ۶۳۸۱۶۵
آ_۱۳۶۰۴

اهواز
یک ساختمان دو طبقه دارای ۱۵ مغازه و آپارتمان و آب و برق تلفن و امتیازات دیگر با ملک در تهران یا اصفهان معاوضه میشود تلفن تهران ۶۷۹۸۷۵ اصفهان ۲۵۲۰۰

	خانه خروشی

خانه‌ای کنگی در اسکندری جنوبی بمساحت ۱۰۰ متر مربع با تلفن بفروش میرسد تلفن ۹۶۲۶۹۷

کارگر شمالی
۲۰۰ متر زمین ۳ طبقه مستقل فروشی یا معاوضه با خانه کلنگی شمال شهر ۶۳۰۱۴۹

خانه‌ای بمساحت ۱۳۲ متر شمالی ۳ طبقه درب ماشین رو پیروزی انتهای ۲۱ متری دهقان کوچه صفرعلی کریمی پلاک ۱۱۳

بعلت مسافرت
خانه‌ای ۳ طبقه جنوبی ۱۰۸ متر زمین با تلفن فروشی ۹۵۸۶۹۶

خیابان قصرالدشت خانه ۲/۵ طبقه مستقل با تلفن بفروش میرسد ۹۶۲۷۵۹ و ۹۲۳۵۸۱

خانه‌ای دو طبقه شمالی ۱۰۸ متر با تمام امکانات خیابان دامپزشکی فروشی تلفن ۹۶۰۳۳۹

شهرستان نائین
خانه‌ای بمساحت ۴۳۰ متر ۲۷۰ متر زیربنا نوساز با آب و برق و تلفن فروشی یا معاوضه با خانه‌ای در تهران از ۸ الی ۱۲ تلفن ۵۳۱۷۲۴ و بعد از ظهرها تلفن ۲۴۰۲۴۴

	ویلائی فروشی

ویلائی کلنگی به مساحت ۹۲۰ متر با موقعیت استثنائی در بهترین نقطه شمال شهر بدون واسطه بفروش میرسد تلفن ۶۲۳۴۴۸ و ۶۲۲۷۰۲

	فروش سرقفلی مغازه

فروش سرقفلی دوباب مغازه در محل صنعتی حوالی خیابان ری بعد از پمپ بنزین ۳۵۲۸۰۱
آ_۴۱۳۹۰

کارگاه ریخته گری
درحال کار فروشی و یا رهن و اجاره شراکت ۶۴۷۱۲۴

استودیو عکاسی
واقع در بهترین نقطه سیدخندان با تمام وسایل بفروش میرسد تلفن ۲۳۹۱۸۰

رهن و اجاره
آپارتمان ۲۲۰۳۵۸ و ۹۵۷۵۹۵

مغازه تراشکاری
درحال کار در بهترین نقطه تهران بفروش میرسد ۲۲۲۰۰۱

۵ باب مغازه
بمساحت ۱۷۵ متر ۲ پروانه لبنیات و خوار بار با ملک فروشی ۵۵۶۹۳۰

اغذیه فروشی
شریک کاری با سپرده نیازمندیم تلفن ۸۲۳۲۲۳

محل تجاری ۳۸ متر بهترین محل شهرک قدس (قلعه حسن خان) واقع در جاده قدیم کرج تقاطع خیابانهای آزادی و طالقانی فروشی تلفن ۹۵۳۵۹۹
آ_۴۱۴۹۹

حوالی نواب مطب با سابقه جهت پزشک و دندانپزشک ۸۳۱۰۷۰

داروخانه
فروشی ۳۵۰۴۳۶

	اجاره آپارتمان

قابل توجه پزشکان مطب آماده در بهترین نقطه تهران جهت اجاره ۹۳۰۸۷۰

۱ و ۲ و ۳ خوابه اجاره در شمال و غرب شهر ۹۶۹۲۷۳ و ۹۵۷۵۹۵

شمال شهر اجاره ۲ و ۳ خوابه ۲۲۰۳۵۸
آ_۴۱۴۶۷

۲ اطاق با یک حال مستقل جهت اجاره موجود ۳۹۲۴۰۳
آ_۴۱۴۳۳

	رهن

رهن فروشی معاوضه
سه طبقه منزل مسکونی مجهز در کارگر شمالی ۶۳۰۱۴۹

خانه‌ای برای رهن و اجاره تلفن ۹۶۷۴۸۶

فلسطین شمالی
نزدیک زرتشت
آپارتمان ۲ خوابه همکف با حیاط مستقل هال و سالن بزرگ شوفاژ گاز تلفن رهن کامل ۸۹۷۴۸۷
آ_۴۱۳۴۴

رهن و اجاره
آپارتمان ۲۲۰۳۵۸ و ۹۵۷۵۹۵

نوآوری مبل تختخوابشو
گارانتی نانکو خیابان ری بمیر روبروی پارک ساعی پله ۱۱۰۲ طبقه دوم ۶۸۱۰۱۵

مبل فارس ایده آل خانواده‌ها
قبل از خرید مبل از کارخانه و نمایشگاه مبل فارس دیدن فرمائید.
مبل فارس شیک بادوام و باقیمت
مناسب برای کارمندان و سازمانهای دولتی
نقد و اقساط
از شهرستانهائی که نماینده نداریم نماینده فعال می پذیریم
تهران خیابان امامزاده حسن اول ۲۰ متری یافت آباد تلفنهای ۹۵۳۳۷۱ و ۹۶۷۹۷۷

جابجائی دانشجو
دانشجوی بهمن رشته کاردانی صنایع اتومبیل دانشگاه یزد مایل است با دانشجوی هم‌رشته خود در یکی از دانشگاههای تهران تعویض نمائید تلفن ۶۴۴۳۳۷_۳۳۴۱۱۴

جابجائی دانشجو
دانشجوی دانشگاه یزد قبول شده در رشته نقشه کشی صنعتی ۳۷۲ مایل است با هم رشته‌ای خود در تهران یا تبریز تعویض نمائید تلفن ۹۸۰۹۷۹

تراشکار
شرکت کاربن موتور ایران «ملی شده»
جهت محل کارخانه خود واقع در شهرصنعتی ساوه به یکنفر تراشکار «ترجیحا دیپلمه» با حداقل ۲ سال سابقه کار مفید نیاز دارد.
داوطلبین بجز روزهای پنجشنبه و تعطیل با شماره تلفن ۶۴۱۷۱۱ تماس حاصل نمایند.

فرش منصور
خریدار فرش کهنه و نو ۸۴۸۱۰۴

فرش امید
خریدار فرش نو و کهنه و نقره
۷۵۸۱۴۸

	تعمیر رویه کوبی مبل

کارخانه صنایع چوب پژمان ضمن عرضه مستقیم تولیدات خود هرگونه تعمیرات مبل و سفارشات را میپذیرد. ۷۹۲۸۰۶

تولیدی مبل بابائیان
تعویض رویه مبل ایرانی خارجی فوری تلفن ۶۴۸۷۴۷
آ_۴۱۴۲۶

	تعمیر تلویزیون

تعمیر تلویزیون رنگی
وسیاه و سفید ویدئو بایدکی ارزان با تضمین ۸۶۸۰۷۸

تعمیر تلویزیونهای رنگی
ویدئو
وکلیه وسائل صوتی
نصب پال وسکام
سیستمهای اروپائی و آمریکائی درمنزل تهران وحومه با تضمین ۶ ماهه
۶۷۹۷۲۴
۶۷۸۱۶۵

پارس سرویس ۶۷۸۲۸۶
تعمیر ویدئو تلویزیون رنگی
نصب پالسکام تعویض هد
باستگاه درمنازل باناکتور و ضمانت

خدمات پاوس گروه نصب
بار اروپا بلوت تلسونل شوپ رنگی ویدئو فوری بهوق تعطیل ۹۲۰۹۲۳

	تعمیر یخچال و سردخانه

تعمیر فریزر و یخچال با تضمین در منزل ۷۰۹۷۰۱
آ_۴۱۵۰۲

	تعمیر لباسشوئی

مؤسسه فنی آ_ا_گ
کنوود - فیلکو - ارج
و غیره تلفن ۷۰۹۹۵۵

شرکت پاک
تعمیر همه نوع ماشینهای لباسشوئی کن وود - فیلکو - ا.ا.گ - جنرال و غیره با یدکی و تضمین و نصب لاستیکهای دور درب لباسشوئی
۳۸۵۲۵۰۰_۳۸۵۳۴۱۷

	تعمیر آبگرمکن

تعمیر آبگرمکن اجاقگاز
بخچال شرکت باسک ۸۲۰۹۰۳
آ_۳۷۵۶۲

تعمیر انواع آبگرمکن
گازی و اجاق گاز ۷۹۳۹۰۱

	تعمیر شوفاژ

تاسیسات و نگهداری
شوفاژ تلفن ۸۹۶۷۱۵
آ_۴۰۸۲۰

تهیه و نصب موتورخانه سرویس شوفاژ و لوله کشی سردوگرم و شوفاژ نقد و اقساط
تلفن ۸۳۰۴۱۷

شوفاژ بهمن تعمیرات ۲۴۷۳۳۲

	لوله کشی گاز

لوله کشی گاز و تعمیرات شوفاژ (شمیرانات) خلج ۴۳۷۳۵۶۵
آ_۴۰۸۴۰

	تعمیر لوازم برقی

تعمیر اف اف تلفن
وبرق تلفن ۸۴۸۰۹۰ عسگری
آ_۴۰۱۶۷

تعمیر جار و برقی ۶۳۱۰۸۶
آ_۴۰۹۹

	خدمات برق

کلیه عملیات برقرسانی کارخانجات شهرکها و شرکتها با متد پیشرفته انجام میشود
۹۳۹۸۴۷

	شستشوی مبل و موکت

کلین سرویس مریم
خشکشوئی موکت، مبلمان، فرش، تشک اتومبیل، پرده، نظافت ساختمان ونقاشی بدون تعطیل
۸۵۹۶۸۱

خشکشوئی مبل موکت
۷۰۹۵۰۸
تاپ سرویس
خشکشوئی موکت مبلمان تشک اتومبیل نظافت کلی با مناسبترین قیمت ۸۶۵۹۱۷

دوراکلین سرویس
۲۵ سال تجربه علمی و عملی درخشکشوئی مبلمان موکت فرش درمحل گرانتر مطمئن‌تر
تلفن ۸۴۵۶۸۳
۸۴۸۳۹۶-۸۴۸۳۹۵

پاک برف ۷۶۱۶۹۹
خشکشوئی موکت مبلمان فرش
آ_۴۰۸۴۲

پارکت تعمیر و لاک
سنگسابی، واکس پولیش
۸۵۵۸۴۹ و ۷۵۰۲۱۷

	قالیشوئی

قالیشوئی بیوک
تحویل ۲۴ ساعته
رنگبرداری و رفوگری
۹۷۷۱۱۸-۵۵۲۳۶۰
۵۲۰۹۴۷-۵۶۹۸۶۰

اژانسهای املاک مجاز تهران

مرغداری و گاوداری
خریدار و فروشنده‌ایم
۹۷۹۴۳۹

۸۵۰ متر نهایت در:
خرید و فروش ملک
۸۴۱۵۴۸-۸۴۲۶۵۰
۸۵۲۸۰۲-۸۵۰۴۶۴

دانش
املاک تهران انجمن
۷۹۸۰۹۰ - ۷۰۰۹۱۰

مهرشهر فرامرزیه اندیشه مارلیک -کرج-
مرکز خرید و فروش باغات ویلا و غیره
بدیع الزمان ۸۴۵۴۶۸

مسکن وزیری
تنها آژانس مجرب کانون مهندسان
۶۵۸۱۸۸
۶۵۰۸۵۲
۶۵۳۷۴۲

ارغوان
فرخ فروش اجاره و رهن
تلفن ۶۸۵۵۴۳

فعالترین مرکز خرید فروش اجاره
۸۵۵۷۰۳
۸۵۰۹۶۹

مسکن
۸۳۸۶۹۹
۸۲۲۶۴۸

مسکن ۱
(رابینسون سابق)
سریع ترین راه جهت خرید و فروش و اجاره
۲۲۲۴۹۲ و ۲۲۶۰۱۳
۶۵۵۱۳۷ و ۶۲۲۴۷۴
خرید فروش اجاره ۹ تا ۸ شب
دفتر شکوفه در رسالت
۷۰۸۰۲۸

تهیه مسکن حجازی نارمک
۷۳۷۲۲۷_۷۳۴۶۸۰

املاک جلالی نارمک ۷۹۰۴۴۹
آ_۴۱۷۲۱

خدمات آفام
خرید، فروش، اجاره
کلیه نقاط تهران وحومه
تلفن: ۶۲۲۶۶۲

تهیه مسکن (اپیدرسانی)
۲۳۲۲۲۲-۲۳۳۸۳۸

مسکن زیبا
میدان آفریقا
مجاز - با پروانه کسب
قابل اعتماد - قابل اعتماد
۶۲۸۴۸۴ - ۶۲۰۲۵۳

۷۹ موردنیاز اجاره آپارتمان

۲ و ۳ خوابه
در شمال شهر اجاره
باودیعه نیازمندیم
۸۵۶۲۱۸_۸۵۳۹۹۵

مدیرعامل کمپانی
بین المللی نیازمند اجاره
۲۲۴۵۰۲

۱۰۰ ایزولاسیون

ایزولاسیون

باموادخارجی بی.ام.اس
مقاوم سبک بدون برف
روبی باتضمین کتبی
ایزوفست ۸۳۴۷۷۵

۱۰۱ ساختمان سازی

ایزوسیل

بام خود را ایزوسیل کنید
تجربه ۱۵ ساله شرکت
ایزوسیل بام شما را
بدون کندن وبازبه
برف روبی درسه نوع
۱۰-۱۲-۱۶ لایه
ایزوسیل وبا اطمینان
۱۰-۱۵-۲۰ سال
تضمین میکند.
۳۸۵۲۰۰۰
۳۸۵۵۳۳۵

قابل توجه تعاونی ها و مالکین طرح محاسبه
اجرای اسکلت بتون زیر نظر مهندسین متخصص و پرسنل ورزیده فروش تیرچه بلوک و بتون بقیمت دولتی ۹۸۲۰۷۹
آ_۴۱۴۹۲

مقاطعه کاری ابنیه
نوسازی و تعمیرات کلی
باصالح ۲۳۰۵۸۹
آ_۴۰۴۰۶

فروش مستقیم رویال گیپس
۹۴۳۷۳۳

لوله کشی سرد و گرم و سیم کشی ۸۹۶۷۱۵
آ_۴۰۸۲۱

رابیتس بندی
شب ایرانیت ناودانی
۸۳۲۱۳۲

خرابه
کشف اسکلت
ساباط تجاری اداری مسکونی
آماده (شرکت جدید)
برای
۶۴۶۹۶۹

آسفالت

خلیج ۱۰ سال تضمین
قیر گونی ادرجه یک
۷۰۳۲۴۰

ارز انترانژ همه جا
اسکلت ستونی صالح
ایتال ۷۵۲۳۸۵

ایزوگام

بالتضمین کتبی ۶۲۱۹۷۶

نرده های پیش ساخته
از هر نوع باقیمت دولتی
۳۴۶۱۶۵
آ_۴۰۷۹۱

بیمانکاری ساختمان فراهانی
نوسازی کلی وجزئی ۳۳۸۰۶۴
آ_۳۹۲۶۹

بوشش سقف با پاسم سیمیه
سریع و با کیفیت سراسر ایران
۹۳۰۰۶۱-۹۳۵۳۸۵
۹۳۸۳۶۶-۹۴۰۰۶۲

شرکت یاسم
با مسئولیت محدود
راه سازی - محوطه سازی و ساختمان - ایزولاسیون و آسفالت پشت بام
تلفن: ۷۰۲۴۴۲

۱۰۴ نقشه کشی ساختمان

مشکل گشا

تهیه نقشه - محاسبه اجرا
۷۵۶۹۰۱
آ_۴۱۴۳۹

طرح نقشه ساختمان
محاسبه - اجرا_۲۲۴۸۸۷
آ_۴۰۲۰۲

طرح محاسبه و اجرا با امضاء مجاز ۷۳۲۳۲۳
آ_۴۰۱۸۳

۷۵ هزار تومان مژدگانی

کیسه سفیدرنگی محتوی مقداری قابل توجهی پول نقد درمیدان شهرری مفقود گردیده است از یابنده تقاضا میشود برای رضای خدا و نجات خانواده ام با شماره تلفن ۵۹۰۸۴۴ تماس حاصل نماید
آ_۴۱۴۵۹

دفترچه سوخت کامیون شماره ۳۴۸۱۶ تهران ۱۴ مفقود گردیده از یابنده تقاضا دارد با تلفن ۷۳۴۲۱۸ تماس حاصل نمایند

دفترچه مالکیت پیکان شماره ۵۴۷۸۸ تهران ۲۵ مفقود اعتبار ندارد

دفترچه مالکیت پیکان شماره ۳۸۲۶۶ تهران د مفقود اعتبار ندارد

دفترچه مالکیت اتوبوس شماره ۲۵۲۵۹ تهران ۱۳ مفقود اعتبار ندارد

دفترچه مالکیت دوج شماره ۷۷۷۸۶ تهران ۲۶ مفقود اعتبار ندارد

دفترچه مالکیت پیکان شماره ۵۳۴۳۶ تهران ۲۵ مفقود اعتبار ندارد

دفترچه مالکیت پیکان شماره ۱۷۳۸۱ تهران ۲۶ مفقود اعتبار ندارد

دفترچه مالکیت ژیان وانت شماره ۶۳۶۷۵ تهران م مفقود اعتبار ندارد

دفترچه مالکیت پیکان شماره ۵۸۶۲۱ تهران ج مفقود اعتبار ندارد

دفترچه مالکیت پیکان شماره ۳۱۳۴۵ تهران ص مفقود اعتبار ندارد

دفترچه مالکیت کامیون شماره ۹۲۷۲۴ تهران ۱۶ مفقود اعتبار ندارد

دفترچه مالکیت وانت نیسان شماره ۱۱۸۸۱ تهران ۱۹ مفقود اعتبار ندارد

دفترچه مالکیت ژیان مهاری شماره ۳۱۷۱ تهران ل مفقود اعتبار ندارد

دفترچه مالکیت پیکان شماره ۲۷۵۸۴ تهران هـ مفقود اعتبار ندارد

دفترچه مالکیت اپل شماره ۲۵۷۹۲ تهران ۲۱ مفقود اعتبار ندارد

دفترچه مالکیت پیکان شماره ۵۳۴۳۵ تهران ع مفقود اعتبار ندارد

سند محضری کارت و دفترچه مالکیت پیکان شماره ۱۶۹۷۶ تهران ط مفقود اعتبار ندارد

کارت موتور هوندا شماره ۱۳۷۸ تهران ۳۴ مفقود اعتبار ندارد

دفترچه مالکیت پیکان شماره ۹۲۳۹۱ تهران م مفقود اعتبار ندارد

دفترچه سوخت کامیون کمپرسی بشماره شهربانی ۴۱۴۵۳ تهران ج مفقود شده اعتبار ندارد
آ_۱۲۷۲۷

مزدگانی

مقداری اوراق بهادار و دفترچه مالکیت اتومبیل بنز ۲۸۰ بشماره شهربانی ۴۹۳۳۶ تهران ل درحوالی خیابان استاد مطهری مفقود گردیده یابنده با تلفن های ۳۶۸۸۶۰ - ۲۸۷۸۱۰ تماس حاصل ومژدگانی دریافت دارند

یك برگ اصل پروانه تاسیس بنام بلوك انقلاب شماره ۵۹۸۳۹ مورخ ۶۲/۱۰/۲۴ متعلق به اینجانبان علی کاظم دهباشی و رحیم خداوالنوری چندی قبل مفقود گردیده از درجه اعتبار ساقط است

جهت اطلاع شرکت پارس خودرو و بانکهای ملت و تجارت یکجلد شناسنامه بشماره مسلسل ۱۸۹۵۸۳ همراه با کارت پایان خدمت و دفترچه ارزاق، فتوکپی دو فقره چك و رسید قرار داد اینجانب غلامرضا قبادی بشکوه به شناسنامه ۷۶ بویراحمد ساکن گچساران مفقود لذا از تاریخ ۶۴/۱۱/۸ از درجه اعتبار ساقط است

ارزان فردی شبانه روزی

تخلیه چاه

لوله بازکنی با فنوبرقی
تشخیص تزکیدگی لوله
ترمیم پنهانی با مصالح
۷۵۴۶۴۹

ارزان تمام نقاط
تخلیه چاه تشخیص تزکیدگی لوله بازکنی
۸۲۱۷۱۹
۶۵۱۴۵۱

تخلیه و حفر چاه
لوله بازکنی

لجن کشی ولایروبی
۹۶۹۴۷۴

۱۱۳ خرید تلفن

خرید وفروش تلفن
۷۰۴۲۸۱ - ۷۰۵۴۷۲
آ_۴۱۳۵۲

۱۲۴ گمشده

دفترچه مالکیت وانت مزدا ۵۲۱ شماره شهربانی ۶۱۶۲۸ تهران س گمشده اعتبار ندارد
آ_۴۱۴۹۷

دفترچه مالکیت بنز کامیون ۱۹۲۱ بشماره شهربانی ۴۵۳۱۲ تهران ج گمشده واز درجه اعتبار ساقط می باشد
آ_۵۲۰۱

دفترچه سوخت تریلی شماره ۶۶۴۶۷ تهران ۲۸ وقرارداد فی مابین اینجانب پرویز عرب رضائی وشرکت حمل ونقل گسترش مفقود گردیده از درجه اعتبار ساقط است
آ_۴۱۴۷۸

دسته چك جاری شماره ۳۷ شعبه ۱۱۰۰ بانك صادرات اینجانب محمدتقی مهروان مفقود گردیده از درجه اعتبار ساقط است
آ_۵۱۸۹

دفترچه مالکیت پیکان سواری به شماره شهربانی ۷۱۸۱۱ تهران ۲۵ مفقود از درجه اعتبار ساقط است
آ_۴۱۴۷۳

دفترچه سوخت بنزده تن بشماره شهربانی ۲۵۲۸۴ اصفهان گمشده واز درجه اعتبار ساقط بیابنده به اداره راه وترابری تحویل نماید.
آ_۵۱۹۱

دسته چك ۲۵ برگی مربوط بحسابجاری ۱۰۸۶ بانك صادرات سیدخندان بسرقت رفته لذا کلیه برگهای آن از شماره ۷۷۲۷۰۱ تا ۷۷۲۷۲۵ فاقد اعتبار است. ضمنا دوبرگ چك ازهمان حساب بشماره های ۱۸۰۱۹۹ و ۱۸۰۸۰۰ نیز مسروقه بوده واز درجه اعتبار ساقط میباشد
آ_۱۲۶۹۹

باسبورت اینجانب بهرام خدایکی مفقود گردیده از درجه اعتبار ساقط از یابنده تقاضا داریم با شماره تلفن ۵۳۴۸۵۸ تماس بگیرند
آ_۵۱۸۵

کارت کمپرسی لیلاند مدل ۵۳ بشماره شهربانی ۲۱۲۵۱ تهران ب مفقود شده از درجه اعتبار ساقط است

دفترچه مالکیت پیکان بشماره شهربانی ۸۶۶۸۲ تهران د گمشده واز درجه اعتبار ساقط می باشد

دفترچه مالکیت پیکان بشماره شهربانی ۹۱۹۸۱ تهران ۲۴ گمشده واز درجه اعتبار ساقط است

دفترچه مالکیت وانت پیکان بشماره شهربانی ۸۳۶۷۵ تهران ج گمشده اعتبار ندارد
آ_۱۲۵۲۴

دفترچه مالکیت پیکان بشماره شهربانی ۷۴۶۸۷ تهران ص مفقود شده اعتبار ندارد

دفترچه مالکیت پیکان ۳۲۴۶۳ تهران س مفقود گردیده واز درجه اعتبار ساقط است
آ_۱۲۳۴۲

دفترچه سوخت تریلر بنز بشماره شهربانی ۱۵۳۹۵ مشهد ۹۲ متعلق به شرکت حمل ونقل طوس بار مفقود اعتبار ندارد
آ_۱۲۳۴۶

کارت کامیون مالك به شماره شهربانی ۵۳۵۳۵ تهران ج پلاك قرمز گمشده اعتبار ندارد
آ_۴۱۴۶۵

دفترچه مالکیت جیپ استیشن آهو به شماره شهربانی ۹۱۹۸۳ تهران ۲۲ مفقود گردیده از درجه اعتبار ساقط است.

دفترچه مالکیت پیکان بشماره شهربانی ۲۹۵۲۴ تهران ط گمشده واز درجه اعتبار ساقط میباشد.

۱۰۵ داربست

داربست فلزی

عین آبادی ۲۶۵۳۲۱
آ_۳۸۸۴۳

شرکت مهشیدبست
فروش و نصب داربست بیج رولپلاك سنگ ۲۳۳۹۷۲

داربست فلزی بی ریزان بیج رولپلاك و سنگکاری و نماسازی نصب فوری باتضمین تلفن ۸۵۱۹۲۸

داربست فلزی ۱۳ آبان
فوری تلفن ۵۹۵۲۰۴

نماسازی داربست فلزی
سیمانکاری، کنیتکس، میلیکسین گرانیولیت درسطح کشور ۸۲۸۵۵۲
آ_۴۰۷۸۵

۱۰۶ تزئینات و دکوراسیون

گل مکان

موکت کاغذدیواری کفپوش نقاشی ساختمان فوری ارزان
۸۵۹۳۹۶

نقاشی ساختمان بقیمت
تعاونی ایام عید ۳۹۲۴۰۳
آ_۴۰۷۱۹

تزئینات ۲۲۷
نقاشی موکت کاغذ دیواری
در اسرع وقت ۶۶۱۷۹۲
آ_۳۷۸۶۰

توجه توجه
نقاشی خزانی - اداری - تجاری - مسکونی فلکه اول تهرانپارس خیابان ۱۴۲ غربی پلاك ۲۲۷ تلفن ۷۹۳۷۴۴
آ_۱۲۷۲۵

تزئینات مرکزی

تعمیرات و شستشوی پرده کرکره، پرده پارچه‌ای، کاغذ دیواری، موکت، کفپوش و نقاشی ۷۸۷۳۸۷

نقاشی ساختمان
برنج تعاونی فوری ۷۶۲۶۵۶
آ_۴۱۴۳۴

۱۰۷ لوله بازکنی و تخلیه چاه

تشخیص تزکیدگی لوله بازکنی تخلیه چاه
۷۷۶۴۱

لوله کشی سرد و گرم
تعمیرات شبانه روزی
۳۱۹۰۷۲
آ_۴۱۲۷۲

تشخیص ترکیدگی ولوله بازکنی بافتر برقی با مصالح و بنای شبانه روزی
تلفن ۲۶۹۲۵۷

تخلیه هر نوع چاه
لوله بازکنی

شبانه روز
شرکت ایران سانترال
۹۳۰۷۸۴

لوله بازکنی تخلیه چاه شبانه روزی

۶۶۱۹۶۶	۶۹۵۶۰۴
۹۶۴۷۴۷	۵۶۳۹۰۴
۶۶۴۳۱۰	۹۳۰۴۷۲
۳۴۷۴۹۰	۶۶۷۱۴۹

تخلیه هر نوع چاه تشخیص تزکیدگی فوری
شبانه روزی
۵۶۴۴۴۸
۶۴۹۰۹۳
۵۳۷۸۱۷

لوله بازکنی

شبانه روزی تمام نقاط
تخلیه چاه
۷۶۹۵۷۱

لوله بازکنی تشخیص تزکیدگی لوله
۸۵۲۹۴۷

تشخیص و ترمیم با مصالح و بنائی فوری
۳۵۳۶۹۹_۶۶۷۹۳۵

تخلیه چاه

لوله بازکنی تشخیص تزکیدگی لایروبی
شبانه روزی
۳۰۰۰۰۴
۵۳۵۲۶۷ - ۲۰۳۶۶۶

۱۲۵ آگهی های گوناگون

اجاره فروش
سالن قابل انتقال
دهانه تا ۲۵ متر
۷۵۶۰۲۴

قابل توجه صنف محترم قناد و آجیل فروشها
فروشگاه خاورمیانه سازنده بهترین انواع ویترین شیرینی جای آجیلی دیسهای تمام استیل و پخچالهای شیرینی تر درطرحهای زیبا آسیاب و چرخ گوشت بقیمتهای مناسب وبترین های کهنه شما با نو معاوضه میشود تلفن ۳۳۹۸۷۵
آ_۴۰۵۶۴

کلیه کارهای - مارپیچ

خراطی

بذیرفته میشود تهران
۹۶۳۴۵۳ و کرج ۲۶۸۳۱

هواکش جهت آشپزخانه (نوین فن از تولید) بمصرف ۸۳۳۲۷۶
آ_۳۹۶۳۶

مرکز معاملات

واریزنامه

خرید وفروش فوری آزاد تهاتری ترکیه ای
۳۱۶۲۱۲ و ۳۹۱۸۰۶

ارز صادراتی خریداریم
۱۹_۶۲۴۶۱۸
آ_۴۱۳۵۱

حفرچاه

عمیق ۶۵۳۲۹۷

تابلو

نئون پلاستیک
تعمیرات فلزی استیلی پلاکی
۶۴۷۱۲۴

ادارات - منازل
منبع گازوئیل شمارا با دستگاه درجه بندی میکنیم ۷۹۴۵۵۷
آ_۴۱۱۰۲

تعلیم شعبده بازی در ۵ دقیقه توسط پریستو
۳۸۵۳۳۸۳

۱۳۱ فروش ماشین آلات

دستگاه حدیده برقی ۴ و ۶ اینچ فروشی تلفن ۲۲۲۶۱۷ تماس ۹ صبح تا ۸ شب

استثنائی
ماشین تزریق پلاستیک ۳۵۰ گرمی با امتیازات ویژه مشابه خارجی و یکسال تضمین معتبر فروشی ۷۹۰۰۳۳
آ_۴۱۴۹۲

دستگاه تزریقی و بادی و آسیاب فروشی ۷۶۸۳۹۵
آ_۴۱۲۵۰

۱۳۲ خرید ماشین آلات

مرکز خرید و فروش و تعمیر موتور برق ۳۹۲۵۳۸
آ_۳۹۶۰۳

۱۳۳ ماشین آلات کرایه

کامیون کمپرسی با راننده اجاره داده میشود ۷۸۹۳۶۹ - ۸۴۹۷۹۲

۱۳۵ آگهی های گوناگون

زبان جهانی اسپرانتو را با مکاتبه بیاموزید. تهران - قلهک صندوق پستی ۱۹۴۱۵/۴۳۹

سهراب امینیان فرد

رازفروش نکنید چون دارای گارانتی میباشد

جابجایی دانشجو - علوم آزمایشگاهی از تهران به شهرستان ۳۱۹۰۸۰ از ساعت ۸_۱۲

دستگاه تهیه اکسیژن

[از هوا نیازمندیم] تلفن ۶۸۵۷۸۴

دفتر کار در خارج از محدوده ترافیک در حوالی شمال تهران بدون ودیعه نیازمندیم تلفن ۵۹۴۰۷۴

بسمه تعالی

آگهی

بتعدادی بازاریاب مجرب وباسابقه ومدیر فروش برای عرضه فرآورده های دام طیور نیازمندیم تلفن ۹۲۱۳۹۳

جهت تعاونیها و شهرستانهای سراسرکشور

۱- یخچال فریزر ایستاده ۱۴ فوت
۲- فریزر ایستاده ۱۴ فوت ۷ طبقه
۳- فریزر ایستاده ۱۲ فوت ۶ طبقه
۴- فریزر ایستاده ۹ فوت ۴ طبقه
بافاکتور رسمی و قیمت کارخانه

آدرس دفترمرکزی: خیابان انقلاب - چهار راه کالج - نبش کوچه البرز - جنب کتابفروشی امیرکبیر - شماره ۸۱۷ طبقه اول - شرکت سامندر تلفن ۶۶۱۲۳۱

پیرو آگهی مورخ ۶۴/۹/۱۳ روزنامه اطلاعات با انقضای مهلت حق تقدم صاحبان سهام فعلی باقیمانده سهام موضوع ازدیاد سرمایه شرکت ایران ویج (سهامی خاص) به مبلغ ۵۰ میلیون و دویست هزار ریال عرضه میگردد. متقاضیان به دفتر مرکزی شرکت واقع در خیابان جمهوری اسلامی کوچه نوبهار مراجعه و جهت واریز بهای اسمی تعداد سهام مورد تقاضا معرفی نامه به بانک دریافت دارند.

هیئت مدیره

همکار پزشک

پزشک عمومی ودندانپزشک زن ومرد وماما برای شهرستان وتهران دعوت به همکاری میشود تلفن ۲۳۱۹۶۰

آگهی

برای خرید و یا اجاره مرغداری تخمی یا گوشتی در حومه استان تهران آمادگی داریم تلفن ۹۲۱۳۹۳ از ۸ صبح تا ٤ بعد از ظهر

اطلاعیه

گروه تولیدی پمپهای بل‌اندگاست ایران

قابل توجه شوفاژکاران، تعاونیها، نهادهای دولتی، فروشگاهها، کارخانجات برای عقد قرارداد جهت پمپهای ۲ اینچ و ۱۱/۰ اینچ۱۱ و ۲ اینچ۱۱ و ۲ اینچ۱۶ و ۲ اینچ۱۷ که منحنی هدودبی آنها طبق آزمایش مقایسه‌ای اداره استانداردها موجود میباشد. حداکثر تا تاریخ پانزده اسفند ماه ۱۳۶٤ تماس حاصل نمائید.

تلفن ۸۳۱۰۶٤ - ۸۲۹۳۳۷

قابل توجه تعمیرکاران لباسشوئی و ظرفشوئی

انواع لوازم یدکی از قبیل موتور، پمپ، تایمر، سلکتور - ترموستات، میکروسویچ، شیربرقی، المنت، خرطومی، آبکش، دیگ و صدهاقلم دیگر بقیمت خیلی مناسب تلفن ۷۹۲۷۲۹

جابه جائی دانشجو

دانشجوی رشته تربیت دبیری ادبیات فارسی دانشگاه رازی، باختران پذیرفته شده بهمن ۶۴ مایل به جابجائی با دانشجو مشابه دانشگاههای کرمان وتهران با شرایط بسیار خوب تلفن ۷۸۰۹۷۰ تهران تلفن کرمان ۲۶۰۸۰

جابجائی دانشجو

دانشجوی رشته کاردانی برق - قدرت آموزشکده فنی باختران قبولی ۶۵_۶۴ مایل به جابجائی با دانشجوی هم رشته در تهران ۸۲۱۸۷۳

شرکت تولیدی مواد غذائی و بهداشتی از شهرستانها نماینده میپذیرد تلفن ۷۳۱۳۶۰

لیسانس یا فارغ التحصیل صنایع غذائی

خانم یا آقای ۳۰ تا ۵۰ ساله برای مسئولیت فنی وبهداشتی کارخانه لبنیات مورد احتیاج فقط روزهای شنبه - چهارشنبه
۹ تا ۱۲ صبح با تلفن (۹۵۴۶۷۳)

قابل توجه اهالی شهرک قدس (قلعه حسن خان)
تأسیسات و نگهداری شوفاژ در اسرع وقت آدرس شهرک قدس (قلعه حسن خان) خیابان انقلاب جنب مسجد امام حسین - شوفاژکار

پوکه

صنعتی - معدنی
جهت بام - بتون - کف - عایق ضد رطوبت بقیمت اتجارتی
تحویل فوری در تمام کشور
تلفن ۹۳۵۵۸۲ - ۹۲۴۲۵۶ و ۷۶۳۴۰۲

آگهی مناقصه

خرید مواد شیمیائی

دفتر مشاور و خدمات صنایع قند کشور مواد شیمیائی مورد نیاز کارخانجات قند را از طریق مناقصه خریداری می نماید.
شرایط مناقصه و صورت مواد در محل دفتر واقع در میدان فاطمی خیابان شهید گمنام شماره ۱۶ موجود بوده و پیشنهادات واصله در ساعت ۹ صبح روز ۶۴/۱۲/۲۱ باز و قرائت خواهد شد.

دعوتنامه دوبی جهت تجار
وراهنمای مسافران عازم ۷۵۴۶۳۵

فندک برقی

ایمن بهکار
مخصوص اجاق گاز

جهت تهیه به
فروشگاههای معتبر
مراجعه فرمائید
۲۷۷۵۴۳-۲۷۱۵۵۵

موقعیت استثنائی

آپارتمانی ۲ خوابه در نارمک با تلفن وقیمتی مناسب فروشی
تلفن ۷۳۸۲۵۰

آموزشگاه علمی پژواک

کنکور اختصاصی - عمومی برای تمام رشته ها
برای کسانیکه نمیتوانند در کلاسهای حضوری شرکت کنند دروات کامل درسی وتست وجواب تست با فرتاده میشود
خیابان پیروزی - بعد از چهارراه کوکاکولا - روبروی مسجد قدس - کدپستی ۱۷۱۶۶ تلفنهای ۳۳۱۷۴۸-۳۴۱۶۱۴

جابجائی دانشجو

اینجانب دانشجوی رشته دبیری زبان دانشگاه شهیدچمران اهواز مایلم با دانشجوی همین رشته دریکی از دانشگاههای تهران با قبول هرگونه شرایط جابجائی نمایم شماره تلفنهای ۲۷۰۲۹۵ و ۴۵۷۵۲۰۴ واهواز ۳۰۸۳۷

Employment Opportunity;
Aqualified and well experienced English self correspondence Secretary with knowledge of typing and telex is required.
Applicants are requested to call at Rahimi Trading Est., Ave. Somayye, Corner Bahar, Eeraj Bldg., 1st Floor, No. 5, Tehran, from 8am. to 1pm.

توجه

مقداری جک لوله‌ای فابریک پیکان آماده پخش برای تعاونیها سراسر کشور
۵۹۴۰۷۴ عبدالهی تماس ۸ صبح الی ۴ بعدازظهر

بسمه تعالی

آگهی انتخاب نماینده فروش

شرکت کارخانجات کمك فنر ایندامین واقع درتهران - کیلومتر ۱۲ جاده مخصوص کرج درشهرهای بشرح زیر نماینده فروش میپذیرد:

اراك - قم - ارومیه - مهاباد - خوی - تبریز - مراغه - اردبیل - کاشان - زرین شهر - ایلام - شهرکرد - بوشهر - زاهدان - خرم آباد - بروجرد - سبزوار - بیرجند - دزفول - شوشتر - سمنان - شاهرود - شیراز - لار - آباده - سنندج - بم - یاسوج - گچساران - هشتپر - گرگان - ساری - گنبد - ملایر -

متقاضیان برای کسب اطلاعات بیشتر با تلفنهای ۳_۹۴۴۰۶۱ با اداره فروش تماس حاصل نمایند

کارخانجات ایندامین

آگهی استخدام

شرکت تولیدی صنعتی تحت پوشش سازمان صنایع ملی ایران جهت کار دراداره مرکزی افراد زیر را دعوت بهمکاری مینماید

۱- لیسانس مدیریت امور اداری یا مدیریت صنعتی با دارا بودن برگ خاتمه خدمت وحداقل ۲ سال تجربه درامور اداری.
۲- لیسانس بازرگانی یا اقتصاد با آشنائی کامل بزبان انگلیسی با دارا بودن برگ خاتمه خدمت وظیفه وحداقل ۲ سال تجربه درامور اداری.

واجدین شرایط میتوانند سوابق کاری و مشخصات خودرا طی نامه به صندوق پستی شماره ۶۵۷_۱۱۳۶۵ پست نمایند تا بعدا ترتیب دعوت آنها جهت مصاحبه داده شود.

بسمه تعالی

آگهی مزایده

شرکت تولیدی آجر ثبات

«تحت پوشش سازمان صنایع ملی ایران»

واقع در ۲۶ کیلومتری جاده قرچك ورامین ماشین آلات و لوازم مازاد براحتیاج مشروحه زیر را از طریق مزایده بفروش میرساند.

متقاضیان میتوانند پس از بازدید اموال و دریافت برگ شرایط مزایده پیشنهادات خودرا کتبا تا تاریخ ۶۴/۱۱/۲۳ به محل کارخانه یا دفتر مرکزی واقع در بلوار کشاورز - روبروی پارك لاله ساختمان تکنوآجر - طبقه پنجم - تحویل نماید.

۱- بلدوزر لیبهر مدل ۶۳۱ صددرصد سالم درحال کار
۲- پیکان سواری مدل ۶۰ درحال کار
۳- وانت پیکان مدل ۶۱ درحال کار
۴- تراکتور فیات
۵- قطعات یدکی (تراکتور - بیل مکانیکی - دامپر - بنز ۸تن)
۶- بتونیر (میکسر) مدل آرین

شرکت تولیدی آجر ثبات

نیازمندیهای اطلاعات تلفن آگهی میپذیرد: ۸۳-۳۱۱۰۷۱

قابل توجه پزشکان

جهت افتتاح مجتمع پزشکی که مجهز به ۸ واحد مستقل میباشد به پزشکان متخصص مختلف اجاره داده میشود و در طبقه همکف به ۳ دندانپزشک نیازمندیم تلفن ۹۶۳۲۰۵ ساعت ۹ صبح الی ۶ بعد از ظهر

آگهی مزایده

لودر کاترپیلار ۹۵۰

شرکتی تحت پوشش دولت یکدستگاه لودر کاترپیلار ۹۵۰ مدل ۷۵ خود را از طریق مزایده واگذار می‌نماید. متقاضیان میتوانند برای دریافت شرایط مزایده از تاریخ نشر آگهی بمدت ۱۰ روز به آدرس تهران ـ خیابان وصال شیرازی شماره ۱۲۸ مراجعه نمایند.

سازمانهای دولتی و ارگانهای انقلاب از اولویت برخوردار خواهند بود

بسمه تعالی

آگهی استخدام

مرکز پزشکی شهدا تجریش در نظر دارد تعدادی بهیار بصورت قراردادی استخدام نماید متقاضیان جهت ثبت نام و کسب اطلاعات می‌توانند از تاریخ ۶۴/۱۱/۱۵ تا پایان وقت اداری مورخ ۶۴/۱۱/۲۰ به اداره امور اداری واقع در میدان قدس (تجریش) مراجعه و یا با تلفن ۲۷۹۰۱۴ تماس حاصل فرمایند.

دکتر محمد رضا کلانتر معتمدی رئیس مرکز پزشکی شهدا تجریش

اعلام ختم تسویه شرکت انبارهای عمومی خزر (سهامی عام)

با استناد به آگهی نوبت اول مدیران تسویه شرکت انبارهای عمومی خزر (سهامی عام) با رعایت ماده ۲۲۵ قانون تجارت بدینوسیله ختم تسویه شرکت مذکور اعلام میگردد.

رئیس ثبت آستارا ـ خدمتی

آگهی دعوت بهمکاری ماشین سازی اراک

کارخانه ماشین سازی اراک جهت تکمیل کادر مهندسی خود نیاز به دو نفر مهندس مکانیک با حداقل ده سال سابقه کار در امور نصب اسکلت فلزی و ماشین آلات را دارد.

واجدین شرایط میتوانند همه روزه باستثنای روزهای تعطیل از تاریخ نشر این آگهی به مدت ۱۵ روز از ساعت ۸ الی ۱۱ به دفتر امور کارگزینی کارخانه واقع در کیلومتر چهار جاده اراک ـ قم مراجعه فرمایند.

روابط عمومی ماشین سازی اراک

آگهی خرید زمین در باختران نوبت دوم

شرکت برق منطقه‌ای غرب در نظر دارد بمنظور احداث پست ۶۳/۲۰ کیلوولت براساس لایحه قانونی نحوه خرید و تملک اراضی..... مصوب ۵۸/۱۱/۱۷ شورای انقلاب مقدار پانزده هزار متر مربع از اراضی قریه چشمه سفید پلاک ۱۱۷ اصلی حومه بخش سه باختران واقع در مسیر جاده باختران ـ اسلام آباد غرب که طبق اعلام ثبت محل مربوط به سهام خانم افتخار الملوک رستم پور میباشد خریداری و تملک نماید، لذا بنامبرده و سایر افرادی که دارای هرگونه حقی در قطعه زمین موردنظر میباشند اعلام میگردد که از تاریخ نشر این آگهی حداکثر بمدت ده روز جهت مذاکره و ترتیب واگذاری به دفتر حقوقی شرکت برق منطقه‌ای غرب واقع در:

باختران ـ کوی ۲۲بهمن ـ خیابان گلایول، مراجعه نمایند. بدیهی است در صورت انقضای مهلت فوق، عدم مراجعه بمنزله استنکاف از انجام معامله تلقی و مطابق مقررات اقدام خواهد شد.

سرپرست دفتر حقوقی غلامرضا شفیع یاری

بسمه تعالی

آگهی

قابل توجه رانندگان خطی سرویس سبز

بمناسبت گرامیداشت دهه فجر سازمان تاکسیرانی امادگی فروش لوازمات یدکی (موتور ـ گیربکس و ـ دیفرانسیل و بدنه) خودروها را اعلام میدارد.

لذا از رانندگان عزیز سرویس سبز که در خط فعالیت مستمر دارند درخواست میگردد جهت خرید لوازمات مورد نیاز در ایام مذکور از ساعت ۸ الی ۴ بعدازظهر به قسمت فروش واحد مربوطه واقع در خیابان شهید دکتر بهشتی خیابان پاکستان سازمان تاکسیرانی مراجعه نمایند.

م الف ۲۸۱۳

سازمان تاکسیرانی شهر تهران

وزارت معادن و فلزات
شرکت ملی فولاد ایران

آگهی مزایده

مجتمع فولاد اهواز در نظر دارد اقلام مشروحه ذیل را از طریق مزایده بفروش برساند.

۱ـ کوکیل (قالب) اسقاطی ۴۰۰ عدد
۲ـ شمش بلوکی اسقاطی ۴۰۰ عدد

از متقاضیان دعوت میشود جهت اطلاع از چگونگی اجناس فوق از روز شنبه ۶۴/۱۱/۱۵ لغایت دوشنبه ۶۴/۱۱/۱۷ به دفتر مرکزی طبقه سوم اداره فروش مجتمع فولاد اهواز واقع در کیلومتر ۱۰ جاده اهواز بندر امام خمینی مراجعه و پس از رویت و دریافت برگ شرایط مزایده حداکثر تا تاریخ شنبه ۶۴/۱۱/۲۱ پیشنهاد خود را تسلیم و رسید دریافت نمایند.

امور بازرگانی مجتمع فولاد اهواز

آگهی مزایده

سازمان بهزیستی استان اصفهان در نظر دارد مزرعه‌ای با وسعت تقریب ۲۰ هکتار واقع در حومه شهر اصفهان را جهت انجام امور کشاورزی و دامپروری از طریق مزایده به اجاره واگذار نماید.

علاقمندان به شرکت در این مزایده می توانند جهت اطلاع بیشتر و دریافت برگ شرایط مزایده حداکثر تا دهم اسفند ماه سال جاری به امور مالی سازمان واقع در میدان خواجو مراجعه نمایند.

روابط عمومی سازمان بهزیستی استان اصفهان

(آگهی مزایده (فروش ۱۰۰ تن ورق ترانس)

شرکت موتوژن (سهامی خاص) در نظر دارد مقداری به میزان یکصد تن ورق آهن ترانس را بشرح زیر از طریق مزایده بفروش رساند.

۱ـ ورق ترانس EI 150 به میزان ۵۰۰۰۰ کیلو
۲ـ ورق ترانس EI 192 به میزان ۵۰۰۰۰ کیلو

شرکت کنندگان میتوانند همه روزه باستثنای روزهای تعطیلی جهت کسب اطلاع و بازدید از ورقها از روز شنبه مورخ ۶۴/۱۱/۱۹ لغایت ۶۴/۱۱/۲۹ به محل کارخانه واقع در نواحی منطقه صنعتی غرب تبریز مراجعه نمایند.

شرکت کنندگان در مزایده باید سپرده معادل دویست هزار ریال به حساب جاری شماره ۱۰۰ این شرکت نزد بانک تجارت شعبه چهار راه شریعتی تبریز واریز و فیش بانکی مربوطه را به انضمام پیشنهاد خود را در پاکت لاک و مهر شده تا ساعت ۱۰ صبح روز چهار شنبه مورخ ۶۴/۱۲/۷ به دفتر فروش موتوژن تسلیم و رسید دریافت دارند.

هرگاه برنده مزایده ظرف مدت یکهفته بعد از ابلاغ کتبی موتوژن اقدام به واریز بهای مورد مزایده به حساب جاری شماره ۱۰۰ این شرکت نزد بانک تجارت تبریز شعبه یاد شده ننماید سپرده او به نفع موتوژن ضبط و به نفر دوم و سوم تا قطعی شدن معامله و برنده مزایده سپرده مسترد نخواهد شد.

شرکت در رد یا قبول هریک از پیشنهادات محق و مختار است.

م الف ۳۱۲۹ شرکت موتوژن ـ تبریز

بسمه تعالی

آگهی مناقصه

شرکت مخابرات ایران در نظر دارد پروژه‌ای با مشخصات زیر را به مناقصه بگذارد:

مبلغ برآورد ۲۴/۹۹۸/۱۴۷ بیست و چهار میلیون و نهصد ونودوهشت هزار و یکصد و چهل و هفت ریال.

موضوع: احداث ساختمان اداری و بهره برداری طرح ۱۰۵۲+ محوطه سازی بندر لنگه محل کار: بندر لنگه (استان هرمزگان)

کلیه شرکتهای پیمانکار مناقصه فوق که بوسیله دفاتر برنامه و بودجه استانها در گروه یک رشته ابنیه تعیین صلاحیت شده اند تقاضا میشود در صورتیکه مایل به انجام کار فوق میباشند. حداکثر ظرف مدت هفت روز اداری موافقت خود را به اداره کل توسعه و مهندسی ساختمان واقع در خیابان دکتر شریعتی ساختمان شماره دو اطاق ۱۴۱۶ شرکت مخابرات اعلام فرمایند.

م الف ۲۷۵۸

اداره کل توسعه و مهندسی ساختمان شرکت مخابرات ایران

«آگهی مزایده»

دانشگاه شهید بهشتی در نظر دارد اموال اسقاطی خود را از طریق مزایده به فروش برساند. متقاضیان خرید جهت کسب اطلاعات بیشتر و بازدید از اموال اسقاطی و دریافت برگ شرایط شرکت در مزایده از تاریخ نشر این آگهی لغایت هفت روز به نشانی اوین دانشگاه شهید بهشتی امور عمومی اداره تدارکات مراجعه نمایند..

م الف ۲۷۷۸۷

روابط عمومی دانشگاه شهید بهشتی

بسمه تعالی

آگهی مزایده ماشین آلات راه و ساختمان اسقاطی

مجتمع صنایع چوب و کاغذ مازندران در نظر دارد تعداد ۸ دستگاه از ماشین آلات راه و ساختمان اسقاطی خود را بشرح فهرست زیر از طریق مزایده بطور یکجا بفروش برساند متقاضیان میتوانند همه روزه باستثنای ایام تعطیل در ساعات اداری به محل طرح مجتمع واقع در کیلومتر ۱۳ جاده ساری ـ سمنان قسمت فروش مراجعه و پس از مشاهده فهرست و اوراق شرایط شرکت در مزایده پیشنهادات خود را تا آخر وقت اداری روز ۶۴/۱۱/۲۶ به دبیرخانه مجتمع تسلیم و رسید دریافت دارند.

پیشنهادات رسیده رأس ساعت ۱۰ صبح روز ۶۴/۱۱/۲۷ در کمیسیون مربوطه باز و مورد رسیدگی قرار خواهد گرفت.

حضور پیشنهاد دهندگان در کمیسیون آزاد میباشد.

فهرست ماشین آلات

۱ـ غلطک دستی ۳ دستگاه
۲ـ دامپر ۴ دستگاه
۳ـ بتونیر ایران باکت ۱ دستگاه

امور فروش صنایع چوب و کاغذ مازندران

وزارت معادن و فلزات
شرکت ملی فولاد ایران

آگهی مناقصه

مجتمع فولاد اهواز در نظر دارد خدمات برش، تفکیک، بارگیری و حمل قراضه خریداری شده بوزن تقریبی ۹۰۰۰ تن را به اشخاص حقیقی یا حقوقی یک جا واگذار نماید.

پیشنهاد دهندگان میتواند جهت دریافت برگ شرایط مناقصه از تاریخ ۶۴/۱۱/۱۵ لغایت ۶۴/۱۱/۱۷ به مجتمع فولاد اهواز ـ امور بازرگانی اطاق شماره ۲۲۹ مراجعه و یا با تلفن ۲۶۲۵۵ تماس حاصل فرمایند.

امور بازرگانی مجتمع فولاد اهواز

«آگهی مزایده نهائی»

شرکت وطن اصفهان اقلام ذیل را از طریق مزایده بفروش میرساند:

الف)
۱) اتومبیل شورلت ایمپالامدل ۱۹۷۴ سوخت بنزین ۸ سیلندر
۲) اتومبیل شورلت ایران مدل ۱۹۵۳ سوخت بنزین ۶ سیلندر
۳) وانت شورلت ایران مدل ۱۹۶۹ سوخت بنزین ۶ سیلندر
۴) فولکس استیشن ایران مدل ۱۹۶۶ سوخت بنزین ۴ سیلندر

ب)
۱) ترانسفورماتور KVA ۶۳۰ ۴۰۰ـ۶۰۰۰ ولت یکدستگاه
۲) ترانسفورماتور 〃 ۵۰۰ ۴۰۰ـ۶۰۰۰ ولت یکدستگاه
۳) ترانسفورماتور 〃 ۶۴۰ ۴۰۰ـ۶۰۰۰ ولت یکدستگاه
۴) ترانسفورماتور 〃 ۲۵۰ ۴۰۰ـ۶۰۰ ولت یکدستگاه
۵) ترانسفورماتور 〃 ۱۵۰ ۴۰۰ـ۶۰۰۰ ولت یکدستگاه
۶) خازن روغنی KVR ۱۰۰ ۴۰۰ـ۶۰۰۰ ولت یکدستگاه

علاقمندان بخرید میتوانند حداکثر تا تاریخ ۶۴/۱۱/۳۰ بمحل شرکت وطن اصفهان واقع در اصفهان کیلومتر ۱۰ مراجعه و پس از بازدید از اقلام بالا پیشنهاد خود را ارائه نمایند، شرکتهای تحت پوشش سازمان صنایع ملی ایران نسبت بخرید از اولویت برخوردار میباشند و شرکت در رد یا قبول پیشنهادات مجاز است.

بسمه تعالی

آگهی تجدید مناقصه

مرکز آموزشی، تحقیقاتی و درمانی قلب و عروق شهید رجائی در نظر دارد نگهداری و راهبری تأسیسات خود را برای مدت یکسال از طریق مناقصه واگذار نماید.

شرکتهائی که در امر نگهداری و راهبری تأسیسات تجربه و سابقه کافی دارند میتوانند تا یک هفته بعد از تاریخ نشر این آگهی با معرفی نامه و مدارک سابقه کار جهت بازدید و دریافت شرایط مناقصه به اداره مهندسی و تأسیسات بیمارستان قلب واقع در خیابان ولی عصر جنب پارک ملت مراجعه نمایند.

م الف ۲۷۹۶۶ بیمارستان قلب

آگهی مزایده

شرکت کیانبد (سهامی خاص) ضایعات مواد پلاستیک کارخانه سرنگ سازی خود را از طریق مزایده بفروش میرساند. علاقمندان میتوانند از تاریخ نشر آگهی لغایت روز پنجشنبه مورخ ۶۴/۱۱/۱۷ جهت بازدید نمونه و دادن پیشنهاد قیمت، بمحل کارخانه واقع در تاکستان ـ جنب ژاندارمری ـ شرکت کیانبد مراجعه فرمایند.

بدیهی است شرکت در رد یا قبول کلیه پیشنهادات مختار است.

شرکت کیانبد

عکس بالا سیروس کریمی فرزند مطلب سن ۲۲، ۳۳ روز پیش ازمنزل خارج و تاکنون مراجعت نکرده است کسانیکه از نامبرده اطلاعی دارند لطفا با تلفن ۳۱۰۷۹۲ و یا به آدرس خیابان دلاوران خیابان آزادگان کوچه سوم مرکزی پلاک ۴۹ر۱ تماس و خانواده‌اش را خوشحال سازند.

عکس بالا عزت‌الله کماسی فرزند عبدالحسن سن ۲۴ بمدت یکماه است که از منزل خود واقع در شهرستان سنقر خارج و تاکنون مراجعت نکرده است کسانیکه از نامبرده اطلاعی دارند لطفا با تلفن ۳۳۲۲۸۸ ـ ۳۴۶۴۸۴ آقای واحدی و یا با تلفن سنقر ۳۴۰۶ تماس و خانواده‌اش را خوشحال سازند.

«بسمه تعالی»

وزارت معادن و فلزات مجتمع فولاد مبارکه

آگهی استخدام

پروژه مجتمع فولاد مبارکه از تعدادی متخصص لیسانس یا بالاتر در رشته های مشروحه زیر دعوت به همکاری می نماید:

کارشناس برق و الکترونیک
کارشناس مکانیک
کارشناس متالوژی
کارشناس کامپیوتر
کارشناس ابزار دقیق
کارشناس راه و ساختمان

متقاضیان می‌توانند روزهای پنج‌شنبه اولین هفته هر ماه به دفتر این مجتمع واقع در تهران خیابان خالد اسلامبولی (وزراء سابق) خیابان پانزدهم شماره ۲۸ و چهارشنبه آخرین هفته هر ماه در اصفهان چهار راه نظر مقابل بانک ملی بین ساعات اداری جهت انجام مصاحبه مراجعه نمایند و یا جدول ذیل را تکمیل و به آدرس اصفهان صندوق پستی شماره ۳۳ مجتمع فولاد مبارکه قسمت گزینش ارسال دارند.

مجتمع فولاد مبارکه

نام و نام خانوادگی ..... نام پدر ..... تاریخ
تولد ..... تابعیت ..... مذهب .....
وضع تاهل: مجرد ☐ متاهل ☐ خدمت زیر پرچم: انجام داده ☐
معاف ☐ علت معافیت ☐
عنوان مدرک تحصیلی ..... رشته تحصیلی .....
نشانی محل تحصیل .....
شغل فعلی ..... رسمی ☐ پیمانی ☐ قراردادی ☐
سوابق کاری یا استخدامی .....
آدرس محل سکونت و محل کار .....
تلفن .....

امضاء متقاضی

بسمه تعالی

اطلاعیه مهم شهرداری تهران

قابل توجه دارندگان اتومبیلهای سواری و سواری بیابانی پلاک سفید

پیرو اطلاعیه‌های قبلی، بدینوسیله از دارندگان اتومبیلهای سواری که بدهی معوق و عوارض سالجاری اتومبیل خودرا پرداخت نموده‌اند درخواست میگردد از تاریخ ۶۴/۱۱/۶ با دقت فرم درخواست برچسب را تکمیل و بانضمام مدارک درخواستی با پست سفارشی بادرس صندوق پستی شماره ۱۶۵۵ـ۱۴۱۵۵ ارسال نمایند تا نسبت به تحویل برچسب مخصوص تردد سال ۶۴ بآدرس اعلام شده اقدام لازم معمول گردد. نحوه تکمیل فرم بشرح ذیل میباشد:

مودیان بایستی پس از پر کردن ستون مربوط به مشخصات مالك و مشخصات اتومبیل گروهی که دارای برگ صورت وضعیت و برچسب سال ۶۳ میباشند ستون مربوط به جدول ریز پرداختهای گروه یك را که با علامت (○) مشخص شده تکمیل نموده و گروهی که تاکنون برگ صورت وضعیت و برچسب سال ۶۳ را دریافت ننموده‌اند ستون مربوط به جدول ریز پرداختهای گروه دو را که با علامت (□) مشخص شده تکمیل نمایند.

جمهوری اسلامی ایران
شهرداری تهران
اداره کل درآمد

برگ درخواست برچسب مخصوص تردد در سال ۶۴

مشخصات مالك اتومبیل

نام خانوادگی .....
نام ..... شماره شناسنامه
ساکن شهر ..... خیابان ..... کوچه ..... پلاک
کدپستی ..... تلفن ..... تلفن کار .....

مشخصات اتومبیل — شماره پلاک تعداد — بحروف

سری پلاک	
تعداد سیلندر	۸ ۶ ۴
شماره موتور	

نوع اتومبیل	
مدل	
تاریخ نصب پلاک	

جدول ریز پرداختهای گروه یک (کسانیکه صورت وضعیت سال ۶۳ دریافت کرده اند)

سال	مبلغ	تاریخ	شماره فیش
۶۴			

شماره سریال صورت وضعیت سال ۶۳

جدول ریز پرداختهای گروه دو (کسانیکه صورت وضعیت سال ۶۳ دریافت نکرده اند)

سال	مبلغ	تاریخ	شماره فیش	سال	مبلغ	تاریخ	شماره فیش
۵۵				۶۰			
۵۶				۶۱			
۵۷				۶۲			
۵۸				۶۳			
۵۹				۶۴			

مدارک لازم:

۱ـ درمورد گروه یک اصل صورت وضعیت سال ۶۳ همراه با اصل فیش پرداخت شده سال ۶۴ و برای گروه دو اصل کلیه فیوض پرداختی که مندرجات آن با سند مطابقت نماید.
۲ـ فرم تکمیل شده مندرج در روزنامه
۳ـ فتوکپی جوانای صفحات یک و دو و صفحه مربوط به آخرین نقل و انتقال دفترچه مالکیت
۴ـ یک عدد پاکت تمبر شده بمبلغ ۴۳ ریال ضمیمه و داخل پاکت اصلی که روی آن آدرس کامل مالک اتومبیل تا قید کد پستی نوشته شده باشد.

تذکرات:

۱ـ درفرم تکمیل شده شماره تلفن برای تماس ضروری اعلام شود.
۲ـ شماره اتومبیل و سریال آن روی پاکات ارسالی و همچنین در فیوض پست سفارشی قید شود.
۳ـ شهرداری تهران در قبال مودیانیکه مدارک آنان ناقص یا مخدوش باشد و یا سند مطابقت ننماید پاسخگو نبوده و مدارک اعاده خواهد شد.
۴ـ کسانیکه صبحها در منزل حضور ندارند در روی پاکت برگشتی کلمه (تحویل نامه در ساعات بعدازظهر را) قید نمایند.

تلفن و ساعت کار ستاد اجرائی
۸۹۸۵۸۴ و ۸۹۸۴۸۸ و ۸۹۸۶۸۴ و ۸۹۸۷۸۴
ازساعت ۸ صبح تا ۶ بعداز ظهر

م الف ۲۶۷۳

شهرداری تهران

بنام خدا

آگهی ابلاغ برگ تشخیص مالیات

در اجرای ماده ۳۰۱ قانون مالیات های مستقیم مصوب اسفند ماه ۱۳۴۵ اسامی مودیان مشروحه ذیل که نشانی آنها در دست نیست اعلام وابلاغ میگردد. خواهشمند است ظرف مدت ۱۰ روز از تاریخ انتشار در روزنامه به نشانی خیابان داور مقابل دادگستری طبقه سوم ممیز کل کد ۷ حوزه مالیاتی ۷۶۱ مراجعه نمایند.

ردیف	نام ونام خانوادگی	شماره وتاریخ برگ تشخیص	منبع درآمد	سال عملکرد	درامد مشمول مالیات	اصل مالیات
۱	آقای رضا سلیمانی	۶۴/۹/۲۶ـ۱۷۱۰	سرقفلی	۱۳۶۱	۱۴/۰۰۰/۰۰۰/ریال	۳/۵۲۵/۰۰۰/ریال
۲	آقای رضا سلیمانی	۶۴/۹/۲۸ـ۲۰۱۱	مشاغل	۱۳۶۰	۱/۸۰۰/۰۰۰ریال	۳۳۷/۴۴۰ریال
۳	آقای مسعود حسینی جواد	۶۴/۹/۲۸ـ۱۹۴۶	مشاغل	۱۳۵۹	۲/۲۵۰/۰۰۰ریال	۴۴۷/۵۶۰ریال
۴	آقای مسعود حسینی جواد	۶۴/۹/۲۸ـ۱۹۴۷	مشاغل	۱۳۶۰	۲/۷۰۰/۰۰۰ریال	۵۶۴/۵۶۰ریال

م الف ۲۷۹۷۰

ممیز حوزه ۳۳/۷۶۱ مالیاتهای مرکز تهران
بیژن انتصاری

عکس بالا قهرمان قلی پور فرزند هدایت سن ۳۶ سال بمدت ۲ سال از منزل خارج و تا کنون مراجعت نکرده است کسانیکه از نامبرده اطلاعی دارند با تلفن ۳۲۸۲۷۴ تماس و خانواده‌اش را خوشحال سازند.

"بسمه تعالی"
فرارسیدن دهه فجرخصوصاً دوازدهم بهمن‌که مصادف با ورود زعیم عالیمقام عالم تشیع بزرگ مرجع تقلید شیعیان جهان حضرت امام خمینی که طلیعه سعادت ملت ایران رانوید بخش است به ملت شهید پرور ایران تبریک وتهنیت گفته سعادت همگان‌رابرای خدمت به اسلام‌ومسلمین و کشورعزیزازپیشگاه مقدس حضرت سبحان مسئلت مینماید.
شرکت کارخانجات لوله وپروفیل طوس

بهمن
سالروز پیروزی انقلاب اسلامی و فرخنده ایام دهه فجر ملت قهرمان پرور ایران و رزمندگان کمرشکن اسلام و تمامی مستضعفان جهان مبارک باد.
شرکت تعاونی حمل و نقل کامیونداران تک واحدی خود راننده شهرستان قزوین

ایام پربرکت دهه فجر و سالروز پیروزی انقلاب شکوهمند اسلامی بر ملت ایران و تمامی مستضعفان جهان
مبارک باد.
رشت - مدیریت وانجمن اسلامی کارکنان و کارگران شرکت پارس ایران

بهمن
سالروز پیروزی انقلاب اسلامی و فرخنده ایام دهه فجر بر ملت بزرگ ایران و رزمندگان اسلام و تمامی مستضعفان جهان مبارک باد
اتحادیه صنف گوشت گوسفندی فروش - اصفهان

بهمن
سالروز پیروزی انقلاب اسلامی و فرخنده ایام دهه فجر بر ملت بزرگ ایران و رزمندگان اسلام و تمامی مستضعفان جهان مبارک باد
اتحادیه وشرکت تعاونی سازندگان ظروف آلومینیوم تهران وحومه بهمین مناسبت درساعت ۱۶½ روز شنبه ۱۳۶۴/۱۱/۱۹ درمحل سالن اجتماعات خود واقع درخیابان ری‌شماره ۴۷۹ باگردهمائی اعضاء این پیروزی را جشن خواهد گرفت.

۲۲ بهمن
دهه مبارک فجر و سالگرد پیروزی انقلاب شکوهمند اسلامی
را تبریک میگوئیم
کارکنان گروه شرکتهای صنایع پوشش ایران

دهه مبارک فجر و...
بهمن
سالگرد شکوهمند پیروزی انقلاب اسلامی ایران مبارک باد
مدیریت و کارکنان و انجمن اسلامی و پایگاه مقاومت کارخانه لوله سازی شمال

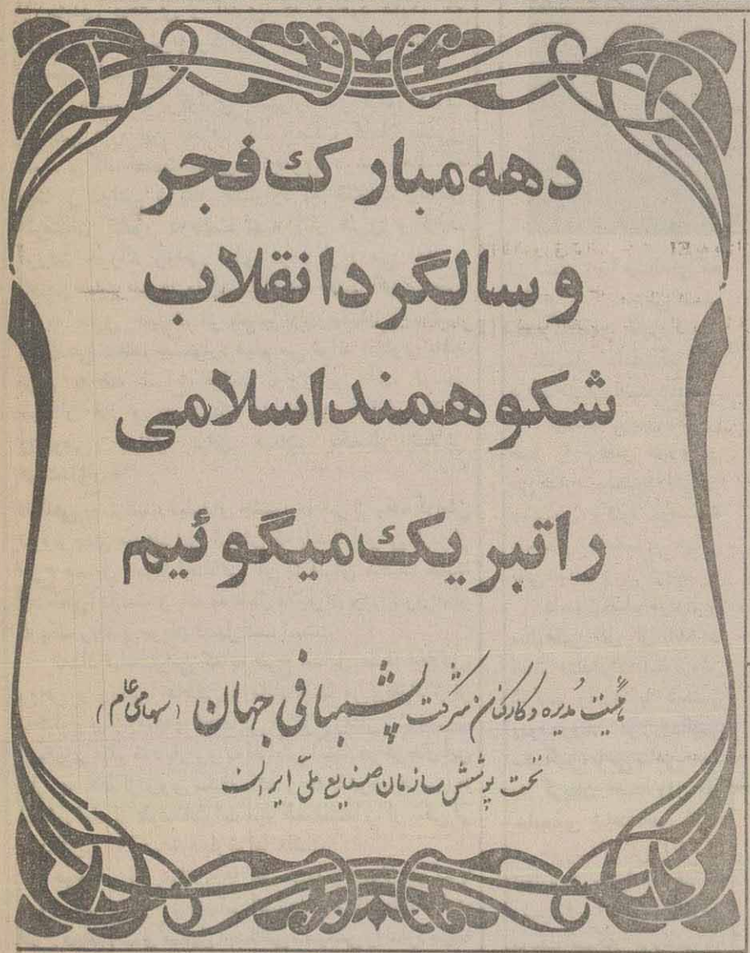
دهه مبارک فجر
و سالگرد انقلاب
شکوهمند اسلامی
را تبریک میگوئیم
هیئت مدیره و کارکنان شرکت پشمبافی جهان (سهامی عام)
تحت پوشش سازمان صنایع ملی ایران

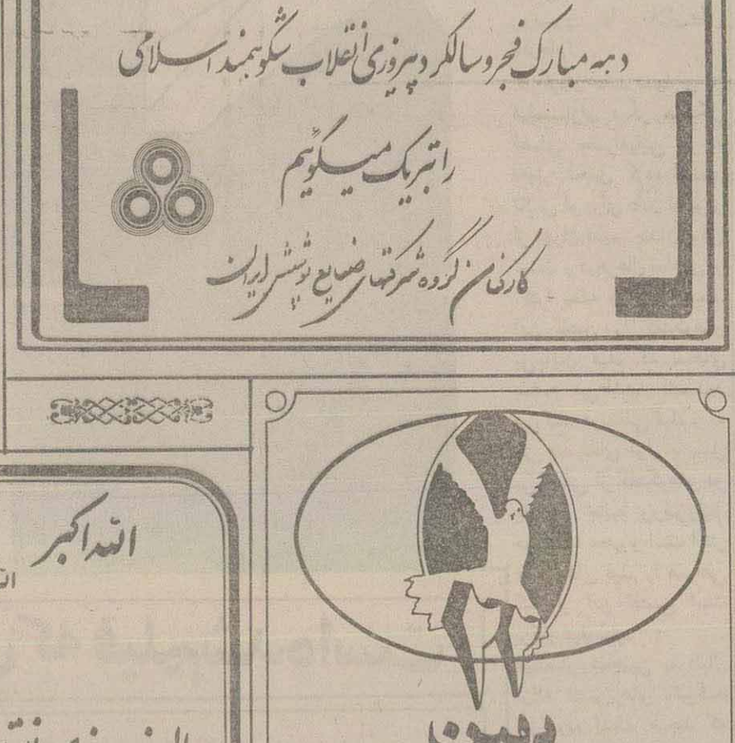
بهمن
سالروز پیروزی انقلاب اسلامی و فرخنده ایام دهه فجر بر ملت قهرمان پرور ایران و رزمندگان کمرشکن اسلام و تمامی مستضعفان جهان مبارک باد.
شهرداری اراک

بهمن
یوم الله ۲۲ بهمن طلوع فجر پیروزی انقلاب رهائی بخش اسلام بر امت شهید پرور ایران و تمامی پویندگان راه آزادی گرامی باد
اتحادیه و تعاونی ابزار و رنگ و یراق شهرستان کرج

بهمن
سالروز پیروزی انقلاب اسلامی و فرخنده ایام دهه فجر بر ملت بزرگ ایران و رزمندگان اسلام و تمامی مستضعفان جهان مبارک باد
اتحادیه بنگاههای باربری اصفهان

۲۲ بهمن
مبارک باد
شرکت تعاونی حمل و نقل شیشه جام باز سراسری کشور

ایام پربرکت دهه فجر و سالروز پیروزی انقلاب شکوهمند اسلامی بر ملت ایران و تمامی مستضعفان جهان
مبارک باد.
اتحادیه صنف مواد غذائی و پروتئینی کرج

دهه مبارک فجر و...
۲۲ بهمن
سالگرد شکوهمند پیروزی انقلاب اسلامی ایران مبارک باد
رشت - کیلومتر ۵ جاده لاکان
شرکت تولیدی گیلان اجاق

نظری از کناره

واما امسال...

چهارمین جشنواره فیلم فجر، یگانه بازار مکاره فیلم درایران همزمان با آغاز مراسم ویژه دهه فجر درهمه زمینه های حیات فرهنگی ـ اجتماعی کشور، کار خود را بانمایش دهها فیلم درروزهای اول و دوم و سوم آغاز کرد و تاپایان روز ۲۲ بهمن ادامه خواهد داشت.

این جشنواره که در بهنه حیات سینمایی روبه گسترش کشور در سالهای پس از انقلاب از ارزش والایی برخوردار است،تنها تکان واقعی سالانه برای دست‌اندرکاران محسوب می شود و کارنامه یکسال تلاش بخش خصوصی وسازمانهای وابسته به دولت را درجهت تهیه «فیلم» ارائه می کند.

درمورد برپایی جشنواره، آثار حتمی یااحتمالی آن در جهت حل مشکلات و یاحداقل مطرح کردن آن حرفی نداریم بزنیم، فعلا همینقدر که سرپانگه داشتن این جشنواره درکشور سنت شده است جای قدردانی دارد. اما آنچه می ماند و تاکید دوباره بر آن لازم است همانا، خصلت جهت دهی وتعیین تکلیفی است که کلیت فیلمهای نمایش داده شده در این جشنواره برای سال بعداز آن می کند.

درآشفته بازار سینمای بعداز انقلاب که درسالهای اخیر بانظمی نسبی همراه شده است، جشنواره فیلم فجر همواره نقشی چون نقاط عطف یك منحنی داشته است. البته وقتی می گوئیم جشنواره، منظور همان فیلمهایی است که به عنوان فیلمهای برگزیده سال برای بخش مسابقه آن انتخاب شده‌اند. وگرنه جشنواره مورد نظر، موجود مشخصی نیست که سوای فیلمهای آن شخصیتی داشته باشد.

سال گذشته جشنواره و خصوصا برگزیدگان آن نشان دادند که شاهد سالی سرشار از فیلمهای بدون خط مشخص ازنظر فلسفی و سیاسی خواهیم بود. درواقع هم گرایش فیلمسازان که نشانه های بارز آن در جشنواره سوم به چشم آمد سبب این برداشت شده بود.

سال گذشته پس از پایان جشنواره سوم درمطلبی پیرامون آن درهمین صفحه تحت عنوان «طلوع فیلمهای ضداجتماعی» نوشتیم:

«درمورد این جشنواره سخن بسیار است. نه تنها از جنبه‌ی محتوی و آثاری که درخود دارد، که درمورد شکل ونوع برگزاری آن نکته ها باید گفت و پاسخها باید شنید.

می دانیم که برگزاری جشنواره های فیلم، اهداف مختلفی دارد.این اهداف گاه خصلت کاملا معنوی دارند و گاه خصلت مادی و تجاری. درعین حال که ملت و دولتی دریك جشنواره به خدمات وتلاش هنرمندان کشور درجهت تهیه آثار هنری و فراهم آوردن خوراك روحی برای مردم ارج می نهند و بادادن جایزه به هنرمندان برگزیده، جهت گیری خود را به سوی حمایت از سینماگران معتقد و پیشرو نشان می دهند، جشنواره فیلم می تواند بازاری باشد برای عرضه انواع فیلمها وارزیابی آنها توسط خبرگان فن و به دنبال آن تعیین گرایش عمده وعمومی حداقل برای مدت یکسال تلاش فیلمسازان.»

«نگاهی به ترکیب فیلمهای جشنواره، خبر از یک گرایش تازه و جدی میدهد. این گرایش که باید آنرا نوعی گریز از طرح مسایل صرفاً اجتماعی (و یا دارای ماهیت عمدتاً اجتماعی) دانست و باید به دنبال دلایل آن بود. اکنون دیگر به یک روند و جریان تبدیل شده است.

تعداد فیلمسازانی که به طرح مسایل صرفاً اخلاقی، روحی و روانی، عاطفی و مانند اینها می‌پردازند و از تحلیل و بیان زمینه‌ی اجتماعی هر نوع رفتار و شخصیت انسانهای فیلم خود باز رو به افزایش است. در هر حال این کار چه فقط از روی سلیقه باشد و چه با توجه به ضوابط نمایش فیلم از طرف ادارات مربوطه، سینما را از یکی از عمده ترین وظایف خود بازخواهد داشت.

هیچکس نمی تواند ادعا کند سینما و اصولاً هنر که با درون، ذهن و روح و احساس انسانها سر و کار دارد قابلیت طرح معضلات و مسایل اجتماعی ـ سیاسی را ندارد سینما با جامعه‌شناسی تفاوت ماهوی دارد ولی در تصویر موقعیت فرد یا خانواده، نمی‌توان بدون اتکا به داده‌های جامعه‌شناسی به تحلیل نشست. سینما را از جنبه‌ی تحلیل گر آن خالی کنید، فقط دو ساعت سرگرمی و اشک و آه و بی‌خبری و خنده باقی می‌ماند. فیلم‌های «راه دوم» «مترسک» «گلهای داودی» و مانند اینها که متاسفانه کم هم نیستند و در شمار فیلمهای تازه تولید شده‌اند. با خالی کردن خود از برخورد با مسایل اجتماعی به دنبال چه اهدافی هستند؟ آیا همانطور که ما می اندیشیم این کار صرفاً دوری جستن از پی آمدهای ناشی از پرداختن به مسایل اجتماعی نیست؟ آیا باید گفت این فیلمسازان به عنوان عناصر نخبه و هنرمند جامعه فعلی ما از مسایل اجتماعی و سیاسی «دلزده» شده‌اند؟»

این ها سئوالهایی بود که در پایان جشنواره سوم مطرح شد. اکنون این سئوال مطرح است که آیا باز هم روی همان خط حرکت می کنیم و یا اینکه از کوره راه طرح صرفا اخلاقی مسایل در فیلمها، دست شسته ایم؟ پاسخ این سئوال را در پایان جشنواره چهارم می توان ارائه کرد.

بلاشک نتایج و محتوای جشنواره چهارم هم نقشی در تعیین سیاستهای مسئولین هنر سینما در ادارات مربوطه و همچنین تعیین گرایش بخش خصوصی که عمده‌ترین تولید کننده فیلم کشور است خواهد داشت.

امیدواریم که جشنواره چهارم سرشار از خیر و برکت و در ضمن منشاءتلاش همه دست اندرکاران در جهت بهبود هر چه بهتر سینمای کشور باشد. قضاوت در مورد فیلمهای بخش مسابقه، و بخشهای جانبی مسابقه که امسال سبب دمیدن روح امیدی جهت از بین رفتن انحصار سینمای فارسی برجشنواره شده است را به پایان کار جشنواره می‌نهیم با امید به اینکه بتوان جشنواره چهارم را به عنوان یک نقطه عطف عمده و مهم در احیای سینمای کشور محسوب کرد.

اگر بنا برتعیین ارزش نسبی باشد، قبل از هر چیز باید گفت در گردوغباری که هجوم فیلم‌های یکسره احساساتی خانوادگی، مبتنی بر اتفاقات نادر وایضا بسیار پیش پا افتاده برسینما غالب کرده اند، «مداربسته» به مثابه یک فیلم کم و بیش متفاوت است که غبار کمی از احساسات ومسایل ثانوی برپا می کند واگر گردی می افشاند، ناشی از وجود حداقلی از ریشه کاوی در

* «مداربسته» دردورانی که درآن فیلمسازان مسایل اطراف خود را کمتر می کاوند، به عنوان طرح کننده یک مشکل اجتماعی جایی ارزشمند می یابد

(پسردادخواه) وهمسرش به کجاست؟ عصیانی نتیجه علیه فقر که ممکن است ماهی دیگر ناکامی دیگری به همراه بیاورد؟ یا حرکتی ارمانی وایضا سمبولیک که باید مفهومی بالاتر از مهاجرت ورفتن به شهری دیگر را در آن جستجو کرد؟

فیلمنامه نویس می‌خواهد با حرفها وشعارهای قهرمان فیلم در انتها در مورد «کفه ترازوی ارزش‌های انسانی» بهمن را آرمانگرا وبه عنوان سمبول

نقد فیلم «مداربسته» از بخش مسابقه جشنواره

«مداربسته»چندان هم«بسته»نیست؟

فیلمساز در ارائه فصل های نخست فیلم موفق است وسلیس وروان تصویرهای خود را ارائه می‌دهد. سپس یکباره به حل مساله مسکن، مساله‌ی «کار» فرزند ورابط تیره‌ی

* فیلمساز به دنبال ارائه تصویرهای «شیک» بوده است هرچند که باید حتما آگاه باشد «فقر» با «زیبایی» چندان میانه‌ای ندارد.

آن است. زیرا مساله‌ای که مطرح می کند، «مداربسته»ی فقر است وتسلسل دامنگیر آن درطبقات فرودست جامعه.

فیلمنامه نویس تکیه‌ی خود را برفقر موروثی می گذارد وسوژه‌اش را «مسکن وکار» دومساله عمده‌ی جامعه‌ی جهانی تهی‌دستان برمی گزیند.

داستان فیلم مربوط به سال های قبل از انقلاب است. «دادخواه» بلیط فروش شرکت واحد با همسر ودوفرزند در جدالی سهمگین، با بی پناهی دست به گریبان است ودر فقر جامعه‌ی شاهنشاهی غوطه می‌خورد. لانه اش را با حکم تخلیه از خانواده گرفته‌اند وشب را به اتکای جوانمردی دوست سیگار فروشش در خانه وی به سر می‌آورد. تلاش او برای یافتن سرپناه بی‌منت، به نتیجه‌ای نمی‌رسد وعاقبت به قیمت فروش کل زندگی خود وپذیرفتن زنجیر اسارت وام بانکی، خانه مخروبه‌ای می‌خرد. در نهایت، در واپسین روزهای عمر، آخرین قسط خانه را به موسسات رباخواری پرداخت می کند.

فرزند او اینک بزرگ شده است ودرگیر مساله کهنه‌ی مسکن وکار است. او در تلاش برای حفظ زندگی خوددرارث مخروبه‌ی پدری، به واقعیتی دست می یابد: اگر نگریزد، ناچار است از همان راهی برود که پدرش رفت. پس می گریزد. به کجا؟ این را کسی نمی‌داند.

بدینگونه یک فیلم واقعیت گرا، که نقطه آغاز خود را در فقر واحتیاج سخت وگریز ناپذیر می گذارد. عصیان الود، وشاید هم تا حدودی آرمانگرا کار را به پایان می‌برد. گریز بهمن نسلی نشان دهد که خواهان پایان ستم دوران شاهنشاهی است، اما موفق نیست. ولی اگر رضایی (کارگردان وفیلمنامه نویس) خواستار است پایانی آرمانی وسمبولیک به فیلم هایش بدهد بدون این شعارها (که ضمناً ترانه‌ها وتوصیه های بازگشت به روستا را تداعی می کنند) موفق تر خواهد بود.

در هر حال چنانچه بپذیریم فرارنهایی قهرمان فیلم نوعی پیشنهاد آرمانگرای صادره از ذهن فیلمساز است، این نکته قابل ذکر است که آوردن آن در پایان فیلمی که تکیه حداقل چهار پنجم آن بر واقعیت است، چندان به جا نبوده وحداقل اینکه ازنظر ترکیب بندی دریافت سناریو به عنوان یک نقص به چشم می‌آید. این دیگر

نکته واضحی است که در پایان یک اثر واقع‌گرا نمی‌توان چشم بر واقعیت بست و «ارزو» نمود که آدم‌ها با گریز از فقر ـ که

فاصله گرفتن از آن با «قطار» ممکن نیست ـ به سوی زندگی بهتر بشتابند. به عبارت دیگر «مداربسته»ی مطرح شده، به نظر فیلمساز، چندان هم «بسته» نیست واگر «بهمن»ها همت «گریز» داشته باشند، می توان ازان گریخت.

او با برادر همسرش عمده می شود. درست است که کاروتامین درآمد با داشتن سرپناه رابطه‌ی مستقیم دارند وبی کاری وبی پناهی دویار قدیمند، اما تا جفت شدن مجدد قصه‌ی فیلم و جاگرفتن بهمن و همسرش در متن قصه، به روانی فیلم لطمه وارد می‌شود. به نظر می‌رسد که فیلمساز «کم» آورده است واجباراً بعضی مسایل خانوادگی «معلول» را از حاشیه به متن کشیده است. بگذریم ازاینکه تمامی حوادث جنگ ودعوا، دنبال شغل رفتن ومانند اینها در فاصله سه روز پرداخت آخرین قسط خانه ودریافت سند مالکیت یعنی روز مرگ پدر اتفاق می‌افتد.

فیلمنامه نویس درطراحی شخصیت‌ها با موفقیت نسبی روبرو است. شخصیت پدر (جعفر والی) یکدست است و نمونه یک انسان بردبار آرام و زحمتکش را به دست می‌دهد که به «داده» رضا داده است. درمقابل، شخصیت بهمن جانیفتاده است و (حبیب اسماعیلی) نیز درایفای نقش درمانده است که البته به دلیل روشن نبودن عمق شخصیت نقش است. معلوم نیست بهمن چه اندیشه‌ای درسر دارد. اندیشه‌هایش را از کجا گرفته است. هویت او هویتی روشنفکرانه است یا جوانی سرخورده وناامید، روبرو با تلاش‌های نافرجام؟

کارگردان مانند بسیاری از فیلمسازان دیگر مشکل فضای جغرافیایی را به ناچار تحمل کرده است. تلاش او برای دادن تصویر از تهران قدیم، چندان موفق نیست و درهرحال نماهای او اکثرا بسته و گرفته است. این نقص را گفتگوهای بی‌پایان فیلم که نماهای بسته می‌طلبند تشدید می کند. درتمامی فیلم و به جز چند نمای اول با سیل بی‌پایانی از گفتگوهای دو یا چند جانبه روبروئیم. موزیک مجبور است اکثر صحنه‌های فیلم را همراهی کند و این نقصی است برکار فیلمساز.

فیلمساز همچنین به دنبال ارائه تصویرهای «شیک» نیز بوده است. هرچند که ظاهرا باید آگاه باشد فقر با «زیبایی» چندان میانه‌ای ندارد. فسلمساز که برای تیره کردن فضای فیلم دربسیاری از فصل‌ها رنگ «آبی» را به افراط به کار می‌گیرد، درصحنه‌ی گفتگوی بهمن و همسرش در روزی برفی درزیباسازی تصویر تابدانجا پیش می‌رود که چتری هم به دست بهمن می‌سپرد. هرچند که او وهمسرش درروزی آفتابی روی برف‌هایی لگد خورده قدم می‌زنند.

درهرحال و درمجموع، اگر از اشارات غیرلازم و نابجای فیلمساز به عوارض شهرداری، سردواندن مراجعان در اداره ثبت و شعارهایی چون رفتن به یک گوشه دنج و فرار از فقر بگذریم، «مدار بسته» در دوران وانفسایی که دراّن فیلمسازان مسایل اطراف خودرا کمتر می‌کاوند به عنوان طرح کننده یک مشکل، جایی ارزشمند درتولیدات سینمایی فارسی درسال جاری پیدا می کند.

«زیر باران»،تئاتری که فیلم‌شده‌است

* کارگردان: سیف‌الله داد
* نویسنده فیلمنامه: سیف‌الله داد
* فیلمبردار: بهروز افخمی
* تدوین کننده: مهرزاد مینوئی
* موسیقی متن: کامبیز روشن روان
* تهیه کننده: شبکه‌ی اول صدا و سیمای جمهوری اسلامی
* بازیگران: حسین خانی بیک ـ نسرین پاکخو ـ خسروشایسته و مجید گلبابایی

خلاصه:

آقای سماواتی کارمند وظیفه شناس و درستکاری است که با مشکلات عدیده‌ای روبرو است. او در یک حادثه، حقوق سه ماهه‌ی خود را که از بانک گرفته، یکجا گم می کند و تمام برنامه‌های زندگی‌اش از جمله، پرداخت پول اجاره خانه که ۳ ماه است عقب افتاده و هم چنین مقرری ماهانه مادرش بهم می‌خورد.

در این شرایط سخت، زینب همسر آقای سماواتی که در آغاز از بی‌پولی و مقروض بودن او ناراحت و گله مند است، به کمک شوهرش می‌آید و حاضر می‌شود که تمام طلا و جواهرات دوران ازدواج خود را بفروشد که با پیدا شدن پول گمشده، آقای سماواتی، همسرش را از این کار باز می‌دارد و...

*

سوژه فیلم از گیرایی خاصی برخوردار است و همین، تنها نکته با ارزش فیلم است. به خصوص اینکه با پرداختی عاطفی و انسانی، موضوع ارائه شده است.

ولی از لحاظ پرداخت سینمائی، در تمام طول فیلم ضعف‌های بسیاری را می‌بینیم. صحنه‌ها خشک و خلاصه پشت سرهم چیده می‌شوند و پرداخت‌ها ناقص است البته با توجه به اینکه این فیلم، اولین کار کارگردان می‌باشد در این حد کاری جالب به نظر می‌رسد خصوصاً اینکه با پرداختن به بیان مشکلات اجتماعی کارمندان و گرفتاریهای این قشر جامعه که در قالب یک سری ماجراهای تلخ و شیرین است، کاری متفاوت با دیگر فیلم‌های فارسی که سوژه‌های بی‌مایه و بی‌ارزش دارد، ارائه می‌دهند فیلم تا آخر تماشاگر را با خود می برد که این بخاطر طرح جالب سوژه است ولی از نظر تحرک، فیلم ساکت و بی‌روح است و «نماها» ثابت به نظر می‌رسند به شکلی که به نظر می‌رسد، این یک تئاتر است که پرداخت سینمائی شده است.

از نماهای بیرونی در فیلم بسیار کم استفاده شده است.

زاویه‌های کنکاش زندگی کارمند، در چهار دیواری خانه و اداره‌اش محدود شده است.

صحنه‌ها اکثراً در فضاهای بسته به تصویر کشیده می‌شوند و دوربین در محدوده‌ی چهار دیواری گرفتار است در بعضی قسمتهای جریان قصه و ماجرای فیلم، پرداخت خیلی ضعیف است خصوصا قسمتی که تظاهرات مردم در ایام انقلاب را نشان می‌دهد پرداختی بسیار ضعیف دارد و بیان این گونه‌اش بی‌مورد است. هم چنین تکرار غیر منطقی نقش آقای سماواتی در پیدا کردن و برگرداندن پول مردی که قالیچه خود را به گرو می‌گذارد، که این مساله، نگرش قصه را خیلی سطحی می کند و فیلم را تا حد یک سریال تلویزیونی که باید سرانجامی خوش داشته باشد، پائین می‌آورد. این پیوند بین ماجراها می‌تواند ضعف سناریو را و برخورد سطحی مربوط کردن صحنه‌ها بایکدیگر را

بقیه درصفحه ۱۰

بقیه مطالب مربوط به چهارمین جشنواره فیلم فجر را در صفحه ۱۰ مطالعه فرمائید

گزارشی از چگونگی برگزاری چهارمین جشنواره

چهارمین جشنواره‌ی فیلم فجر، از روز دوازدهم بهمن ماه، همزمان با سالروز ورود حضرت امام به میهن و نیز نخستین روز از دهه‌ی فجر پیروزی انقلاب اسلامی، کار خود را در ۵ سینمای تهران آغاز کرد.

در این دوره از جشنواره‌های فجر، سینماهای آزادی، بهمن (کاپری سابق)، عصر جدید، شهر قصه و کریستال، شاهد نمایش فیلم‌های برگزیده‌ی جشنواره هستند که در ۵ بخش مسابقه، کارنامه‌ی یکساله‌ی سینمای ایران، چشم انداز سینمای آسیا (و به طور کلی جهان سوم)، فیلم‌های کودکان و نوجوانان و نمایش‌های ویژه، دنبال می‌شوند.

این دوره از جشنواره‌های فیلم فجر، نسبت به سال گذشته، تفاوت‌های آشکاری یافته است، آنچنان که صدای گام‌های صنعت سینمای دیگر کشورها نیز، جهت بررسی سینمای اصیل این کشورها، در جشنواره‌ی امسال شنیده می‌شود.

آنچه که در پی می‌آید، گزارشی است از چگونگی برگزاری جشنواره‌ی چهارم فیلم فجر:

همزمان با هفتمین سالگرد پیروزی انقلاب اسلامی، ۵ سینمای تهران شاهد، یک حرکت سالم و سازنده از سوی گردانندگان رسمی امور سینمای کشور است، حرکتی که چنانچه با فکر و برنامه ریزی و آینده نگری توام باشد می‌تواند در ژرفش فرهنگ سینمای کشورمان و نیز رشد کیفی کار سینماگران، مفید و موثر افتد.

جشنواره، امسال در ۵ بخش، کار خود را پی می گیرد. در بخش مسابقه فیلم ایرانی که اکران اول خواهند بود، به نمایش درمی‌آیند. این فیلم‌ها، قبلا توسط یک کمیته‌ی سه نفره شامل آقایان ابوالحسن علوی طباطبایی، حمید دهقانپور و علی شکری آذر، انتخاب شده است.

پس از نمایش فیلم‌های مسابقه در طول مدت برپایی جشنواره، یک هیات داوری جوایز و دیپلم‌های افتخار را در رشته‌های مختلف به برگزیدگان اهداء خواهد کرد.

لازم به ذکر است که فیلم‌های بخش مسابقه، تاکنون اکران نشده‌اند و این تنها ویژگی اعلام شده برای انتخاب فیلم‌ها است.

کارنامه‌ی یکساله

کارنامه‌ی یکساله‌ی گذشته‌ی سینمای ایران، چندان درخشان نبوده است. گرچه آمار تولید فیلم توسط گروههای نوپا، کهنه کار، همه ساله افزایش چشمگیری را نسبت به سال قبل نشان می‌دهد، اما متاسفانه به لحاظ کیفی، نمی‌توان چندان سینمای ایران را در سال گذشته پویا خواند.

سال گذشته، سال فروش فیلم‌های ایرانی بود. فیلم‌های خارجی به دلیل قطع و وصل‌های مکرر متن، نمایش‌های مکرر و بی وقفه و از سینمایی به سینمای دیگر رفتن، کوتاه بودن مدت نمایش و... جای خود را در سینماهای ایران از دست می‌دهند و کم کم فیلم‌های ایرانی، با فروش‌های عجیب ـ و گاه باور نکردنی! ـ خود، رقم بالایی را از نظر سود از آن خود می کنند.

در بخش مروری بر کارنامه‌ی یک ساله‌ی سینمای ایران، بیشتر با فیلم‌هایی روبروییم که به عنوان شاخص‌های سوژه در سال گذشته درخشیده‌اند و جریانی را نشان می‌دهند.

این فیلم‌ها که تعداد آنها زیاد است، در حاشیه‌ی جشنواره جای ویژه‌ای را از آن خود کرده‌اند.

چشم انداز سینمای جهان سوم

گرچه قبلا قرار بود تا در بخش چشم انداز سینما، فیلم‌های آسیایی دهه‌ی ۸۰ به نمایش درآیند، اما حضور چند فیلم از کشورهای اروپایی و آمریکای لاتین سبب شد، تا گستره‌ی وسیع تری را فرا روی تماشاگران ببینیم.

اصولا یکی از معایب بزرگ جشنواره‌های پیشین (بغیر از جشنواره‌ی اول)، آن بود که در آن جشنواره‌ها، امکان مقایسه‌ای بین فیلم‌های ایرانی و خارجی و نیز بررسی پیشرفت‌های سینمای دیگر کشورها وجود نداشت. در این دوره، گشایش بخش چشم انداز سینمای جهان سوم، این امکان را به علاقمندان جدی سینما می‌دهد مطالعه‌ای آزاد در زمینه‌ی سینمای جهان سوم داشته باشند، و با این امیدواری که در سالهای آتی امکان رقابتی بین سینمای ایران با سینمای دیگر کشورها، به دلیل ایجاد انگیزه‌ی ارتقاء کیفی سطح کار هنرمندان ایرانی، پدید آید.

فیلم‌های کودکان و نوجوانان

با توجه به این نکته که اصولا کار سینمای کودکان، یک کار ویژه است و به اسبابی جدای از اسباب فیلمسازی برای سینمای همگان نیاز دارد، مطالعه در این سینما، از اهمیت بسزایی برخوردار است.

می‌دانیم که اصولا نوشتن فیلمنامه، انتخاب تکنیک پرداخت و سبک‌های مختلف و نیز آگاهی به روانشناسی کودک، جامعه شناسی و... از وسایل مهم توفیق یک فیلمساز کودکان است.

سینمای ایران، خوشبختانه در این زمینه، هرگز از سینمای دیگر کشورها عقب نبوده است و آثار با ارزش فیلمسازانی که کار خود را با کار کودکان شروع کرده‌اند و به یادگار گذاشته‌اند گواه صادق این مدعاست. در بخش فیلم‌های کودکان و نوجوانان که به دو قسمت قبل و بعد از دهه‌ی ۸۰ تقسیم شده است، آثار برجسته در این زمینه به نمایش درمی‌آید که بررسی آنها، می‌تواند مفید فایده باشد.

نمایش‌های ویژه

یکی از گامهای جدید در جشنواره‌ی امسال، بخش نمایش‌های ویژه است. در این بخش آثار برجسته‌ی چندین کشور جهان که اکثر آنها طی ۵ ساله‌ی اخیر ساخته شده‌اند، به نمایش درمی‌آید، از ایران نیز چند فیلم، در این بخش از جشنواره شرکت دارند.

امیدواریم با حرکت‌های تازه‌ای که نزد برگزار کنندگان جشنواره‌ی فیلم فجر به چشم می‌آید، بتوانیم شاهد تحولات بیشتری در آینده‌ی جشنواره باشیم، تا براستی جشنواره، پاسخگوی مشکلات و مسایل سینمایی ایران باشد.

«انشاء الله»

شرحی بریک جمله امام: برداشت‌ها از فقه متفاوت است (قسمت یازدهم)

قاعدهٔ «لاضرر» وسلب مالکیت از مال حلال در اسلام

نوشته: حجت الاسلام مرتضی رضوی نماینده تبریز در مجلس شورای اسلامی

در مقاله های قبلی سخن بر محور «برداشتها از فقه متفاوت است» می‌چرخید. اکنون موقع آن است که بحثی هم در فلسفه وجودی این جمله مطرح شود و ببینیم این جمله چرا و چگونه به وجود آمد؟

در رابطه با این جمله، دو نکته مهم و ارزشمند وجود دارد که به نظر بنده، باید همه افراد امت، هم به آنها توجه کامل نمایند و هم، مانند درسی از دروس انقلاب، آنرا از بر کنند. زیرا، کلید حل مشکلات اساسی ما در همین جاست و راه منحصر به فرد حل اختلافات بینشی و اندیشه‌ای همین دو نکته است. به این ترتیب، می توان به یک وحدت عملی در قوانین اجرایی کشور و بالاخره تعیین تکلیف و سرنوشت این انقلاب، از نظر سلیقه ها و بینش ها، رسید. این دو نکته عبارتند از: انگیزه امام (ارواحنافداه) در بیان و ارائه این جمله و منظور عملی معظم له از این جمله.

انگیزه: بعضی ها، از موضع فقه و تخصص فقهی، نسبت به برنامه های دولت انتقادها و ایرادهائی داشتند، بطوری که بیشتر برنامه هاي اساسی دولت را خلاف شرع می دانستند و در این میان، مخصوصا به این مطلب که «دولت به حریم حقوقی بخش خصوصی تجاوز کرده و پای از گلیم خویش درازتر می کند» بیشتر تکیه می کردند و روال دولت و به اصطلاح معروف «دولت سالاری» را می کوبیدند و تدریجاً با حالت روزافزون و با تلقینات خودی، کم کم به این باور می رسیدند که «راستی! حکومت دارد از راه اسلام منحرف می شود.»!

اینان توجه نداشتند که خلاف شرع بودن، غیر از خلاف نظر آنها بودن است. اگر برنامه‌ای با نظر و بینش عده ای مطابق نباشد، دلیل این نیست که با شرع هم مطابق نیست، اما مسئله یک جنبه روحی و روانی پیدا کرده بود. امام که همیشه آگاهی می دهند و بیدار کننده بوده و هستند، بر اینکه آنان را به موضع روحی خودشان آگاه نمایند، فرمودند: «برداشتها از فقه متفاوت است.» یعنی نگوئید فلان برنامه دولت خلاف شرع است، بلکه بگوئید فلان برنامهٔ دولت مخالف نظر و برداشت ماست و توقع نداشته باشید که حتماً باید نظر شخصی شما پیاده شود.

آنچه در این انقلاب و در این کشور و در اداره این امت ممنوع است و نباید انجام پذیرد، عبارت است از «خلاف شرع» نه مخالف بینش فلان شخص.

* شاید لازم است با بلندگو گفته شود و فریاد کشیده شود که اسلام در مواردی مالکیت‌های حلال و صحیح را نیز سلب می‌کند و از بین می‌برد.
* هیچ مالکینی نباید مزاحم مالکیت یا حقی از حقوق دیگران باشد و یا به آن ضرر بزند.
* اگر بقای مالکیت منوط به از بین رفتن مالکیت دیگر و یا پایمال شدن یک حق کوچک از حقوق فرد دیگر باشد، باید از بین برود و سلب شود.
* آیا رفاه‌طلبان میلیاردر اسلام را می‌شناسند، ولی حزب‌الله خون داده و شهید داده و همیشه جهادگر نمی‌شناسد؟!

ریشه اصلی: ریشه اصلی این موضوع در اقدامات کینه توزانه استکبار جهانی و ایادی داخلی شان نهفته است، گر چه ایستائی انقلاب و پیروزیش در جبهه های گوناگون مبارزه با استکبار مسلم و روشن است، اما باید قبول کرد و اقرار نمود که در یک بعد از ابعاد مبارزه در مقابل حملات اهریمنانه شیاطین، مخصوصاً شیطان بزرگ آمریکا، لطمه خورده‌ایم و باید هر چه زودتر این لطمه جبران شود و آن خلائی است که در اثر شهادت مردان بزرگی مانند مطهری، بهشتی، مدنی، مفتح، باهنر، قاضی، صدوقی، دستغیب، اشرفی و ..... احساس می گردد. این بزرگواران پشتوانه عظیم اندیشه‌ای و فکری و فقهی این انقلاب بودند.

در مقام اندیشه و به اصطلاح تئوریسینی این انقلاب، طرز تفکرهای متعدد و برداشتهای متفاوتی از فقه وجود داشت که همه آنها را می شود در دو جناح کاملاً مشخص دسته بندی کرد.

یکی از این دو جناح مورد عداوت شدید استکبار قرار گرفت و دشمن با همه قدرت و با تمام توان برای قلع و قمع اینها وارد میدان شد و پشتوانه‌های مهم و مؤثری را از این جناح گرفت، آنگاه فشار داخلی، از ناحیه جناح دیگر، بر بازماندگان جناح شهدا افزایش یافت و مسئله به جائی رسید که اصل هائی از مهمترین اصول اندیشه این متفکران، حتی در نظر بعضی از دوستان همفکر، به زیر سئوال رفت، بعضی ها خود گفتند و خود شنیدند و خود تأیید کردند و خود احسنت گفتند و جوسازی رفاه طلبان و دنیاداران مقدس مآب هم زمینه را فراهم می کرد، بطوریکه روحیه ها، اقتضاهای روانی بر تخصص ها جهت داد و در نتیجه به یک باور صد در صد رسیدند که «بلی! حتماً باید یک تغییر اساسی در برنامه های دولت، برای چرخش به راست (یمین)، به وجود آید.» و چون دفاع استدلالی و علمی جناح شهدا تضعیف شده بود، لذا حضرت امام شخصاً در مقام یاری و کمک استدلالی به این جناح برخواستند و فرمودند «برداشتها از فقه متفاوت است» تاتعادل در صحنه اندیشه حاصل شود و مصداق فرمایش حضرت علی (ع) که می فرماید «الیمین و الشمال مضله و الطریق الوسطی هی الجاده» راستگرائی و چپ گرایی گمراهی است و طریق وسطی راه نجات است) تحقق پیدا کند.

آری، وقتی که عمارها و اویس‌ها و مالک اشترها شهید شدند و روشنگران افکار عمومی از میان رفتند، نقش آنها به عهده خود علی (ع) می افتد.

دشمن در دو جبهه، با دو هدف متفاوت، با انقلاب می جنگد:

۱ـ جبهه نظامی: هدف دشمن در این جبهه سقوط حاکمیت انقلاب است که با مشت آهنین جوانان انقلاب روبرو گشت و نه تنها به نتیجه‌ای نرسید، بلکه نتایج معکوسی هم گرفت.

۲ـ جبهه تفکر و اندیشه: در این نبرد هدف دشمن سقوط حاکمیت انقلاب نیست، بلکه بی محتوی کردن انقلاب و به قول خودش ایجاد انحراف از بنیادگرائی اسلامی می باشد و همانطور که امام فرمود: دشمن از هیچ کس و هیچ حکومتی نمی ترسد، ولو اسم و عنوان یک حکومت، «جمهوری اسلامی» باشد. دشمن از اسلام می ترسد، از فکر اسلام، از اندیشه اسلامی.

متأسفانه باید گفت، در این بعد از نبرد، دشمن توانسته است، ولو به صورت اجمالی و مقطعی، فترتی در بینش و تفکر سیستمی ما ایجاد نماید که به لطف خداوند، به تدریج جبران می شود و خواهد شد. اما اهمیت اقتضا می کند که توجه بیشتری، برای سرعت بخشیدن به این جبران، بذل گردد.

با مختصر مطالعه و بررسی در تاریخ، روشن می گردد که مهمترین عامل در شکست (ظاهری) حکومت حضرت علی (ع)، عامل نظامی و تسلیحاتی نبوده و عامل اصلی دو چیز بوده است: «اول، وجود یک زمینه روحی، اجتماعی باقی مانده از زمان قبل از حکومت حضرت علی (ع). دوم، شهادت عده‌ای از پشتوانه‌های فکری حکومت.

در ابتدای تاسیس حکومت حضرت علی (ع)، توقع عمومی و انتظارات همه قشرها طبق افکار خود ساخته شان طوری بود که هیچ کدام از آن بینش‌ها با آنچه که حضرتش پیاده می کرد، مطابق و موافق در نمی‌آمد و افکار پیش ساخته، آفت هر انقلاب است. شخصیت‌هائی مانند عمار، اویس قرنی، مالک اشتر، محمداین ابی بکر، حجر ابن عدی، عمرابن حمق، حارث همدانی و... با علم و آگاهی و بینشی که داشتند، با ابزار منطق و روشنگری، زمینه‌های رسوبی را به زمینه‌های مساعد با منویات علی (ع) تبدیل می کردند. وجود این بزرگواران در تبیین سیستم حکومت اسلامی و به اصطلاح در تشریح ایدئولوژی برای بزرگواران در تبیین سیستم حکومت اسلامی و به اصطلاح در تشریح ایدئولوژی برای حکومت امیرالمومنین (ع) جنبه حیاتی داشت. با تضعیف جناح شهدا که در اثر شهادت عمارها، مالک‌ها، محمد ابن ابی بکرها مشهود گردید، عامل اساسی شکست حکومت حضرت پدیدار گشت.

دشمن، یعنی باند معاویه، بیشترین بهره برداری را از این خلاء می‌نمود و جناح راستگرای انقلاب نیز هر چند که با معاویه دشمن بودند، خواه و ناخواه و عملاً و در نتیجه امر، بطور ناخودآگاه، به خط معاویه می‌افتادند و مانند باند او به تدریج فارغ از «مکتب» می‌شدند وقتی که مکتب و طرز تفکر سیستمی از بین رفت، اصل جهاد و دفاع به زیر سئوال رفت که «برای چه می‌جنگیم؟ حالا که مکتبی مطرح نیست، پس برای ما چه تفاوتی می کند، هر کس می‌خواهد حاکم باشد؟

در نتیجه، می‌بینیم این همه مواعظ و تشویقات و تبلیغات حضرت علی نتوانست آن مردم را به اردوگاه جمع نموده و به جنگ معاویه گسیل دارد. از طرفی هم، عده‌ای می‌نشستند و حساب می کردند و می گفتند: «ما مردم عرب، قبل از اسلام، جنگ‌های قبیله‌ای داشتیم، همدیگر را می کشتیم، اما تلفات ما در طول ده‌ها سال به اندازه تلفات سه ساله حکومت علی (ع) نبود. پس چه بهتر که مانند قبل از اسلام اصلاً حکومتی نداشته باشیم. جنگ جمل و صفین همه خانواده‌های ما را داغدار کرده است» پس به این نتیجه رسیدند که هر دو طرف جنگ را محکوم نموده و انگیزه هر دو طرف را ریاست طلبی بدانند و بالاخره معتقد شوند که «اسلام آری، اما حکومت نه». و با همین انگیزه، تز یک جامعه منهای حکومت را مطرح کردند.

وقتی در یک جامعه اسلامی سیستم مکتبی مطرح نباشد، تفاوتی بین علی و معاویه نمی‌ماند، زیرا، تفاوت علی این دو در داشتن یک سیستم مکتبی و نداشتن آن است. والا، هر دو لشکر هنگام ظهر نماز جماعت می‌خواندند.

جان کلام گروه نهروان و مارقین در همین جاست «آنان» با توجه به جامعه قبل از اسلام عرب، فکر می کردند که بهتر است اصلا حکومتی وجود نداشته باشد و این فکر غلط همیشه مانند آتشی زیر خاکستر در روحیه این گروه بود.

شاید امروز تعجب کنید که مگر چنین اندیشه‌ای هم می تواند به ذهن‌ها خطور نماید؟! اولا، هستند جامعه شناسانی که معتقدند: «اگریک جامعه حکومت نداشته باشد، خساراتش بیش ازوجود حکومت نخواهد بود.» ثانیا، مردم عرب چنین سابقه‌ای را داشتند، اینان، بر همین منبا، شعار «لاحکم الا لله» را سر دادند و هر گونه حکومت را نفی نمودند که امیرالمومنین (ع) در پاسخ‌شان می‌فرماید: «لابد للناس من امیر بر او فاجر».

جامعه نمی‌تواند بدون حکومت باشد، حتی در صورت نبودن یک حکومت عدل، وجود یک حکومت فاجر بهتر از بی حکومتی است. مثلاً مصر و ایران قبل از اسلام بهتر از عربستان قبل از اسلام هستند.

پس می‌بینیم همه حوادث شوم و تلخی که در عصر علی (ع) پدید آمده و مسیر تاریخ را به نفع شیطان عوض کرده، در اثر عدم یا تضعیف اندیشه مکتبی به صورت سیستم بوده است.

حرف مارقین چیزی غیر از نفی جنبه اجرائی مکتب نبود و به اصطلاح می‌خواستند نه در تحت تلخی عدالت علی و مکتب قرار بگیرند و نه زیر استبداد معاویه باشند.

شیطان، همان شیطان است!

امروزدرجبهه‌های ما فقط وفقط مکتب می‌جنگد، لاغیر، و امروز آمریکا و شوروی و همه استکبار جهانی در صدد ایجاد همان شرایطی هستند که در حکومت علی (ع) ایجاد شده بود. آری، شیطان همان شیطان است!

حق همیشه در خط مستقیم پیش می رود، ولی شیطان در خط کج و منحنی خود، همیشه در صدد تکرار تاریخ است.

منظور عملی امام از جمله «برداشتها از فقه متفاوت است» این است که با حفظ آزادی اندیشه و به اصطلاح با ارج نهادن به آزادی اجتهادها، هنگام عمل که می‌خواهیم کشور و امت را اداره کنیم، صلاح جامعه و امت را در نظر گرفته و از خود محوری پرهیز شود. حد و مرز میان تعدد فتوی و خلاف شرع حفظ شود و این دو با هم مساوی تلقی نشوند. به عبارت دیگر، دو چیز را باید پذیرفت و دو چیز را نیز باید حذف کرد. آن دو چیزی که پذیرفتنش واجب است، عبارتند از:

۱ـ عمل به یکی از فتواها، با عمل به خلاف شرع تفاوت دارد.

۲ـ در انتخاب نظریه‌ها، برای اجراء، واقعیت‌های حسی و ملموس و جامعه، یکی از امارات ترجیح یک فتوی بر فتوای دیگر است، زیرا هر فتوی امتحانش را در موقع عمل می دهد.

و آن دو چیزی که حذف‌شان لازم است، عبارتند از:

۱ـ به هر فتوای نادر هم نمی‌توان عمل کرد، زیرا در اینصورت مکتب از هم می‌پاشد.

۲ـ واقعیت‌های حسی و ملموس وقتی دلیل ترجیح یک نظر بر نظر دیگر می‌شود که عرف اسلامی آنها را تایید نماید و چون تشخیص دهنده چهار امر فوق با فقهای محترم شورای نگهبان است، لذا بهتر است به اصل ۹۱ قانون اساسی توجه شود.

اصل نودویکم: به منظور پاسداری از احکام اسلام و قانون اساسی، از نظر عدم مغایرت مصوبات مجلس شورای ملی با آنها، شورائی به نام شورای نگهبان با ترکیب زیر تشکیل می شود.....»

اصل فوق درست مطابق فرمایش امام که می فرماید «برداشتها از فقه متفاوت است» می‌باشد. در این اصل تصریح شده است: وقتی یک مصوبه مشروعیت ندارد که خلاف شرع بوده باشد، نه خلاف نظر شخصی یک یا چند نفر.

اکنون سئوال این است که اگر مصوبه‌ای با فتوای شخصی فقهای محترم شورای نگهبان مطابقت ننماید، ولی با فتوای عده‌ای از فقهای دیگر مطابقت نماید، تکلیف چیست؟

آیا چیزی که فقهای شورای نگهبان مأمور به تشخیص آن هستند، مطابقت و عدم مطابقت یک مصوبه با شرع، طبق فتوای خود آنان است، یا فتوای فقهای دیگر هم، از شیخ مفید تا آیت‌الله العظمی منتظری، در مدنظر قرار دارند؟

مسلم است که تشخیص دهنده خود آنها هستند، زیرا ایشان خبره این کار می‌باشند و در این بحثی نیست. بحث در این است که آیا معیارشان، در تشخیص، فتوای شخصی خودشان است؟ اگر چنین باشد، با مشکل دیگری روبرو می‌شویم. مثلاً، ممکن است نظر خاص آنان در یک مورد مخالف فتوای اشهر، مشهور، غیر مشهور باشد و به صورت یک فتوای نادر آید.

به صراحت اصل ۹۱ قانون اساسی، معیار این تشخیص هرگز فتوای شخصی آنها نیست، زیرا نه امت مقلد ایشان است و نه بنابراین است که فقط فتوای ایشان ایدئولوژی انقلاب را تشکیل بدهد.

شاید بفرمائید: «چگونه ممکن است یک یا چند نفر اجتهاد کنند، اما نظریه‌ای غیر از نظر خودشان را اعلام نمایند؟»

پاسخ: یکی از مهمترین مسائلی که بایدبرای امت، مخصوصاً برای طلاب جوان، باز و شکافته شود، پاسخ همین سئوال است. برای توضیح همین پاسخ لازم است توجه خاصی به اصطلاح «موضوع» ازدیدگاه علم «اصول فقه» گردد.

هرفقیه در اجتهادش موضوعی را در نظر می گیرد و حکم آن موضوع را استنباط نموده و بیان می کند. حال ببینیم موضوعی که باید فقهای محترم شورای نگهبان حکم آن موضوع را استنباط نموده و بیان فرمایند، چیست و چگونه موضوعی است؟ در اینجا به دومثال عنایت فرمائید:

الف: شخصی به فقیهی مراجعه می کند و سئوالی را مطرح می‌نماید. مثلاً، می‌گوید: «اگر در رکعت سوم و چهارم نماز، تسبیحات اربعه را یکبار بخوانم کافی است؟» فقیه در پاسخ می گوید: «نه! باید سه بار بخوانی.»

در این مثال، موضوع عبارت است از: کفایت و عدم کفایت یکبار خواندن، و حکم هم عبارت است از: وجوب سه بار خواندن، یعنی عدم کفایت یکبار.

ب: شخصی به همان فقیه مراجعه می کند و می گوید: «من طبق فتوای فلان مجتهد، در رکعت سوم و چهارم نماز، تسبیحات اربعه را فقط یکبار می خوانم، آیا نمازم صحیح است یا باطل؟»

در این مثال، طبق فتوای خود فقیه، چنین نمازی باطل است، ولی او نمی تواند بگوید که نمازت باطل است، بلکه خواهد گفت: «نمازت صحیح است»، زیرا طرف طبق فتوای یک مجتهد این عمل را انجام داده است.

در این مثال، موضوع عبارت است از: «خواندن تسبیحات اربعه طبق فتوای فلان مجتهد» و حکم هم عبارت است از: «صحیح بودن نماز» و یا بیان نزدیکتر به اصطلاحات علم اصول فقه، باید گفت: موضوع بر دو نوع است: موضوع بسیط و موضوع مرکب.

موضوع بسیط آن است که بطور طبیعی و ابتدائی و همانطور که هست، به فقیه عرضه شود. مانند: آیا دود سیگار روزه را باطل می کند؟ نماز مسافر چند رکعت است؟ غسل جمعه به جای وضو کفایت می کند؟ تیمم چند ضربه است؟ معادن جزء انفال است؟ یک بار تسبیح اربعه خواندن کافی است؟ و...

در اینگونه موضوعات بسیط، فقیه طبق نظر خودش حکم را بیان می کند و هر نظریه‌ای را غیر از نظریه خودش، باطل و غلط و خلاف شرع می داند. موضوع مرکب آن است که بطور ابتدائی و طبیعی به فقیه عرضه نمی شود. مثلا، از فقیه سئوال می کنند: «فلان خانم که مدتی است شوهرش گم شده، در فلان تاریخ، به حضرتعالی مراجعه کرد تا مطلقه‌اش کنید و شما گفتید که چنین طلاقی صحیح نیست. اکنون به مجتهد دیگری مراجعه کرده و او، طبق فتوای خودش، خانم مذکور را مطلقه کرده و او با مرد دیگری ازدواج کرده و دارای یک فرزند هم شده است. اینک بفرمائید آیا این کودک مشروع است یا نامشروع؟»

بدیهی است نه تنها نمی تواند به نامشروع بودن کودک فتوی

* اگر آزادی اندیشه در مرحله عملی به یک وحدت عمومی نرسد، نتیجه‌ای جز از هم پاشیدن نخواهد داشت.
* خلاف شرع بودن غیر از خلاف نظر بودن است. اگر برنامه‌ای با نظر و بینش عده‌ای مطابق نباشد، دلیل این نیست که با شرع هم مطابق نیست.
* «برداشتها از فقه متفاوت است» یعنی نگوئید فلان برنامه دولت خلاف شرع است، بلکه بگوئید فلان برنامه دولت مخالف نظر و برداشت ماست و توقع نداشته باشید حتماً نظر شخصی شما پیاده شود.
* وقتی یک مصوبه مشروعیت ندارد که خلاف شرع باشد، نه خلاف نظر شخصی یک یا چند نفر... انقلاب تابع فقه است، نه تابع فقه یک یا چندنفر.

دهد، بلکه شرعا موظف است خودش هم با این کودک به عنوان یک انسان مشروع برخورد نماید و اگر کودک را به نامشروع بودن متهم نماید، خود فقیه را تعزیز نموده و حد می زنند. اگر ابتدائا و به صورت یک موضوع بسیط به او مراجعه می کردند، وظیفه داشت بگوید: «من نمی توانم تو را مطلقه نمایم، باید همچنان در قید زوجیت شوهر گمشده ات بمانی و اگر من مطلقه ات نمایم و با شوهر دوم ازدواج کنی، هم طلاق باطل است و هم این ازدواج دوم حرام، و هم اگر فرزندی بیاوری، نامشروع خواهد بود.»

اما در صورت دوم، یعنی مراجعه به صورت یک موضوع مرکب، به مشروع بودن کودک فتوی خواهد داد. هردو، فتوای یک فقیه است و تناقضی هم در کار نیست و هردو هم صحیح است، زیرا هرکدام از آنها موضوع مخصوصی دارد. توضیح: شاید گمان شود «چون فقیه با یک عمل انجام شده روبرو می گردد، لذا ناچار بر مشروعیت کودک فتوی می دهد.» در پاسخ باید گفت: فقیه تابع موازین و ادله شرعی است، نه چیز دیگر. فرض کنید، همان خانم قبلا به همین فقیه مراجعه می کرد و می گفت: «من می خواهم به مجتهد دیگر مراجعه نمایم و طبق فتوای او هم خودم را مطلقه نمایم و بار دیگر ازدواج کنم. در اینصورت، فرزندم مشروع میشود یا نه؟» پاسخ فقیه همان پاسخ اول خواهد بود و باز به مشروعیت کودک نظر خواهد داد، زیرا او برای یک موضوع مرکب، حکم تعیین می کند.

و خلاصه مطالب این است: هنگامی که فقیه با یک موضوع مرکب

به قلم نمایندگان مجلس

روبرو می گردد، فقط در جائی به خلاف شرع بودن آن فتوی می دهد که مسئله کاملا جنبه «بدعت» داشته باشد، نه جنبه «تفاوت برداشتها».

مصوبات مجلس عموما و بدون استثناء به عنوان موضوعات مرکب به حضور فقهای محترم شورای نگهبان عرضه می شود، نه به صورت موضوعات بسیط. و اگر همگان به این نکته مهم توجه نمایند، خیلی از مسائل مهم و مشکلات اساسی کشور و انقلاب حل خواهد شد. اشکال کار در اینجاست که درباره اینگونه مطالب به حد کافی بحث نمی شود و شکافته نمی گردد. حتی در مورد این سلسله مقالات نیز خوانندگان بزرگوار و محترم فقط به نامه یا بحث های سرپائی حضوری کفایت می کنند. بهتر است مطالب‌شان را به صورت مقاله و یا کتاب، در سطح وسیع، مطرح فرمایند تا مسائل مهم بیشتر شکافته شود و بنده از هر انتقاد و نظر مخالف استقبال می نمایم و همیشه آماده پذیرفتن اشتباه خودم هستم.

راه و رسم طلبگی هم همین است و نباید مسائل را به صورت اتش زیر خاکستر رها کرد. دقت خبرگان در تدوین قانون اساسی به حدی بوده که از واژه «عدم مغایرت» و دراصل ۹۴ از واژه «انطباق» استفاده کرده اند و به این وسیله، شرع را در نظر گرفته اند، نه نظر خاص یک فرد یا چند نفر را.

در پایان این مبحث، به عنوان نتیجه گیری، نگاهی دیگر به دو نکته اساسی در جمله «برداشتها از فقه متفاوت است» ضرورت دارد:

۱ـ انگیزه امام این بوده که تفاوت برداشتها و تعددفتواها را با خلاف شرع عوضی نگیرید و چکیده این سخن اینست که مخالفت با فتوای شخصی یک یا چند نفر، غیر از مخالفت با شرع است.

۲ـ منظور عملی و راهنمائی امام این است که در عمل و تصویب قوانین، آنچه ممنوع است خلاف شرع بودن است، نه خلاف نظر یک یا چند نفر. و چکیده این سخن هم این است که انقلاب تابع فقه است، نه تابع فقه یک یا چند نفر.

توضیح: مقام رهبریت و ولایت چیز دیگری است و هر وقت نظر خاصی از این ناحیه اعلام گردد، «تعین» خواهد داشت، اما روال عمومی تدوین قوانین باید به شرح فوق انجام پذیرد. توضیح دیگر: آزادی اجتهاد یک نعمت و یک رحمت الهی است برای تکامل علم و گسترش فقه. مشروط بر اینکه، در مقام عمل و اداره اجتماع، به شرح فوق با این آزادی برخورد شود. والا، همین آزادی، یعنی تفاوت برداشتها، جز مصیبت حاصلی نخواهد داشت.

اگر آزادی اندیشه، در مرحله عمل اجرائی، به یک وحدت عمومی نرسد، نتیجه‌ای جز از هم پاشیدن نخواهد داشت و رسیدن به وحدت عملی به دو صورت ممکن است:

الف: چند نفر تعیین شوند که فتوای آنها ملاک قرار گیرد. در این صورت، هیچ گونه بهره‌ای از آزادی نخواهیم داشت، زیرا دامنه وسیع آزادی و اجتهاد به چند نفر محدود می گردد و نقض غرض می‌شود.

ب: استفاده از سرتاسر تاریخ فقه و از اندیشه همه فقهای قدیم و جدید، به تشخیص چند نفر خبره وفقیه. یعنی همان شکل که قانون اساسی بیان کرده و در طول این مقالات، برای توضیح این مطلب، بحث شده و در این مقاله مخصوصا برای تشریح روال کار و بیان جزئیات طرز عمل، کوشش گردیده است. به این ترتیب، هم از آزادی اجتهاد بهره‌مند می‌شویم و هم نعمت آزادی، به یک عامل از هم پاشنده مبدل نمی گردد.

موارد سلب مالکیت «غصب»

یکی از جاهائی که مالکیت سلب می گردد و مصادره می شود عبارت بود از: اموالی که به صورت حرام بدوی تحصیل شده باشند که در اصطلاح فقهی، به «مکاسب محرمه» معروف هستند. اکنون به یکی دیگر از آنها که «غصب» است، می پردازیم: مال مغصوب چهار نوع است:

۱ـ مغصوب از فرد یا افراد معین
۲ـ مغصوب از فرد یا افراد مجهول
۳ـ مغصوب از حقوق مشترک جامعه
۴ـ مغصوب از بیت المال.

نسبت به ردیف اول، از غاصب سلب مالکیت و مال به صاحب یا صاحبان اصلی برگردانیده می‌شود و در رابطه با ردیف دوم، اگر مقدار مال مغصوب مشخص بوده باشد، همان مقدار از اموال غاصب، به نفع بیت المال، مصادره می گردد و اگر مقدارش مشخص نباشد، یک پنجم کل دارائی او را حکومت مطالبه می نماید و اگر استنکاف نماید، مصادره می کند.

راجع به ردیف سوم، به توضیح مختصری نیاز هست: درفقه مقدس اسلام رابطه اقتصادی و بهره‌برداری انسان از طبیعت تحت دو عنوان قرار دارد:

الف: مال و مالکیت.

ب: حق و امتیاز بهره‌برداری.

چیزهائی از این طبیعت مالکیت پذیر هستند. مانند زمین زراعی، باغ، ساختمان، طلا، نقره و.... که به این ها مال گفته می‌شود.

وچیزهائی از این طبیعت هرگز مالکیت پذیر نیستند، مانند: راه‌ها، مساجد، خیابان‌ها، کوی ها، کوچه‌ها، مدرسه و دانشگاه موقوفه، مراتع عمومی و....

افراد فقط می‌توانند از این چیزها استفاده نمایند وهیچ گونه تصرف شخصی نمی‌توانند بنمایند وبه این استفاده «حق» گفته می‌شود.

بارزترین تفاوت مال با حق این است که هر مالک نسبت به مالش می‌تواند هرنوع تصمیم مشروع را بگیرد ومی‌تواند، طبق دلخواه خودش، انواع تصرفات را دران بنماید. اما حق وحقوق فقط جنبه استفاده دارد وهرگونه تصرف شخصی ممنوع است.

حقوق نیز بر دو نوع است: حقوق عام، مانند: راه‌ها، کوی‌ها، مسجدها و.... وحقوق خاص، مانند: استفاده از کوچه وجوی آبی که مخصوص آبیاری چند قطعه زمین معین باشد.

تفاوت کوی وکوچه

به تفاوت کوی با کوچه توجه فرمائید که دراینجا معنای لغوی ومصطلح سابق مورد نظر است. رفت آمد از کوی، مانند خیابان وراه، حق عمومی همه مردم است. لیکن، عبور ومرور از کوچه حق منحصر ساکنین کوچه است، خواه کوچه بن بست باشد وخواه غیر بن بست. وساکنین کوچه می‌توانند از ورود افراد متفرقه جلوگیری کنند ویا موانعی برای عبور ومرور وسایط نقلیه ایجاد نمایند.

کسی که قبلا از کوچه‌ای حق عبور ومرور نداشته، اینک می‌خواهد درب دیگری نیز به آن کوچه باز کند، اگر ساکنین کوچه اجازه ندهند، نمی‌تواند چنین اقدامی کند. هرحقی که غصب شده، به صاحب یا صاحبانش برگردانیده می‌شود وگاهی ممکن است، از محل غصب حقوق، اموالی حاصل شود. مثلا، شخصی امده ومساحتی از راه یا خیابان را غصب کرده، یا مرتع عمومی را به مزرعه تبدیل کرده واز این محل، درآمدهائی را به جیب زده است. چنین اموالی به نفع بیت المال مصادره می‌شود ودرمورد مالی که از بیت المال غصب شود، مانند: انفال، بودجه دولتی، املاک دولتی و.... هم خود اموال غصب شده وهم اموالی که احیانا از این محل حاصل شده، کلا مصادره می گردد.

سلب مالکیت از مال حلال «قاعده لاضرر»

دراینجا شکل وپایه بحث بامباحث قبلی کاملا تفاوت دارد. درآنجا سخن درسلب مالکیت از اموال حرام بود، ولی دراینجا توجه کلام به اموالی است که کاملا حلال بوده ومالک از راه مشروع وشرعی وقانونی آنها را به دست آورده است وعلقه مالکیت بین مال وصاحب مال کاملا به وجود آمده ووجود دارد وهیچ گونه شک وریب درکیفیت کسب وتحصیل مال وتحقق مالکیت وجود ندارد.

اما دربحث قبلی، یعنی در مکاسب محرمه وغصب، اصلا مالکیت به وجود نیامده بود تا سلب گردد. زیرا، مالکیت علقه مشروعی است میان مال وانسان وچون درمکاسب محرمه وغصب چنین علقه‌ای اساسا به وجود نمی‌آید، هنگام مصادره اینگونه اموال، مالکیتی وجود ندارد تا سلب گردد واگر چنین اصطلاحی به کار برده می‌شود، از باب اصطلاح عرفی بوده ومنظور رفع تصرف است.

آری، شاید لازم است با بلندگو گفته شود ویا فریاد کشیده شود که «اسلام، درمواردی، مالکیت‌های حلال وصحیح را نیز سلب می کند واز بین می برد.»

روح مطلب هم درهمین جاست. در برخوردهای روانی ورفتارهای آداب ورسومی ودر ضمیر ناخودآگاه جامعه طوری تصور می‌شود که گویا علقه مالکیت دراسلام خیلی مقدس ومحکم ومستحکم بوده ومهم است که اصلا از بین نرود.

درست است که در بینش‌های اندیشه‌ای وتفکری وعلمی به موارد سلب مالکیت از مال حلال توجه می‌شود، اما این توجه فقط درچهار چوب علم وتفکر می‌ماند وهرگز به صورت یک موضوع شناخته شده جا نمی‌افتد وبه اصطلاح، از محدوده فکری به سوی فرهنگ مردمی تجاوز نمی کند.

دراین مقاله‌ها، به طور مکرر، از «بینش های روانی وفرهنگی» و«بینش های علمی وفکری» سخن به میان آمده وگویا این موضوع به توضیح مختصری نیاز دارد. رابطه هرجامعه با حقیقت‌ها دونوع است:

الف: رابطه علمی وفکری محض ـ دراینگونه رابطه، ممکن است تک تک افراد حقیقت را بپذیرند، اما نه تنها به آن عمل نکنند، بلکه تحمل پیاده شدن همان حقیقت را که اعتقاد خودشان است، نداشته باشند.

مثال: هر فردی از افراد جامعه در عقل وفکر خود می پذیرد که باید شرایط ازدواج را آسان گرفت وباید رسوم دست وپاگیر، از آنجمله، سنگینی مهریه از بین برود. اما درمقام عمل خلاف این اعتقاد همیشه رواج دارد وداشته است.

ب: رابطه علمی وفکری وفرهنگی ـ دراین نوع رابطه، حقیقت‌ها، هم درفکر وتعقل مسلم شناخته می‌شوند وهم درعمل. مثلا، مجازات قاتل وذزد یک حقیقت است که هم در فکر تک تک افراد زمینه دارد وهم برای پیاده شدن در فرهنگ عمومی جای دارد، ولی مصادره اموال یک طاغوتچه در بیشتر مواقع با یک نوع دلسوزی‌ها وتاسف‌ها روبرو می گردد واساسا، برای بعضی‌هاقابل تحمل نیست که یک میلیاردر دیروزی، امروز به صورت یک فقیر درآید. وجود هزاران ومیلیون‌ها فقیر در جامعه، برایشان قابل تحمل است، ولی چهره یک نعمت پرورده رباخوار را درحال فقر نمی توانند ببینند.

مسئله مورد بحث ما نیز همین سرنوشت را دارد. عده‌ای هستند که می‌دانند، طبق فقه وفقاهت اسلام وحقوق اسلامی، درمواردی مالکیت فرد، حتی از مال حلال خودش نیز سلب می گردد وباید سلب شود، لیکن همین‌ها دربرخورد روحی وفرهنگی با پیاده شدن چنین حقایقی به شدت مخالفت می کنند وندای «واااسلاما»ی عده‌ای (حتی بعضی از معتقدین به انقلاب) بلند می‌شود.

این گروه هرچند که فکرشان با فقه امام صادق (ع) (فرضا) آشناست، اما جانشان پرورده وپرورش یافته آداب ورسوم قاجاری است وهنگامیکه فهمیده هایشان به مرحله عمل می‌رسد، عملا یک فقه قاجاری را عرضه می کنند. این روحیه معلول عادت است. اینان همیشه دیده‌اند افرادی وقشری درجامعه فقیر وگرسنه ومحتاج هستند، لذا تحمل چنین کمبودها برای شان آسان وبودن چنین کمبودهائی در نظرشان طبیعی ومعمولی است. کتک خوردن فقرا وحتی کشته شدن شان یک امر رایج جلوه می کند، اما رنجیدن یک پول دار زالو صفت درنظرشان عجیب وغیر مترقبه وفاجعه جلوه گر می‌شود! اینجاست که مسئله «گذشت زمان» برای هر انقلابی ضرورت دارد. مادامی که یک نسل عوض نشود، بعضی از اصول انقلاب مورد تهاجم اینها خواهد بود.

درانقلاب حضرت پیغمبر (ص) نیز چنین بود. ابوسفیان وپسرش معاویه، با آن همه سوء سابقه وایستادگی درمقابل انقلاب، وقتی که تسلیم می‌شوند وبه مدینه می‌آیند، از همان اول جزء محترمین جامعه نوین اسلامی می‌شوند وبه اصطلاح در ردیف بزرگان قرار می‌گیرند وصد البته، عده‌ای از انقلابیون سابق هم، به آنها، بیش از دیگران ارزش می دهند!

همیشه چنین بوده و چنین نیز خواهد بود. بعضی از انقلابیون ساده و مؤمن‌های خوشبین، پس‌از ایثارها و شهید دادن‌ها، باز ارزشی که به گردن کلفت‌ها می‌دهند بیش از ارزشی است که به همگون‌های خودشان می‌دهند. عادت‌ها، زمینه را برای تبلیغات نرم و لطیف عمرعاص‌ها آماده کرده است. تبلیغات دردمندان انقلاب، زمینه قبلی و آمادگی پذیرش عادتی را ندارد.

تزها، برنامه‌ها، گفتارهای «یمین گرایان»، برای افکار ساده لوحان، آشنا است، اما تز و برنامه فرزندان صدیق انقلاب را باید، با هزاران دلیل و برهان و جان کندن، به ذهن‌های ساده نزدیک کرد.

امیرالمؤمنین (ع) هرگز در مقابل حملات دشمن گریه نکرد، اما از دست مؤمنین ساده و مسلمانانی که به آسانی گول یمین گرایان را می‌خوردند، به شدت گریه کرد، آنهم گریه در ملاءعام و در صحن

بقیه در صفحه

همراه با مسلمانان، در نماز جمعه «زنگبار»

از میررحیم حسینی
خبرنگار سرویس سیاسی
روزنامه اطلاعات

یکی از پایگاههای مستحکم سازمان‌های آزادیخواهی که علیه نیروهای استعماری و نژادپرست آفریقای جنوبی در جنوب آفریقا به مبارزه برخاسته‌اند، «دارالسلام» مرکز کشور تانزانیا است.

«جولیوس نایرره» رهبر جنبش استقلال طلبانه کشور تانزانیا که یکی از ارکان اصلی سازمان وحدت آفریقا می‌باشد، در استقلال و پیروزی بسیاری از کشورهای آفریقایی از جمله زامبیا، موزامبیک، زیمبابوه نقش بسزایی داشته است. هم اکنون نیز سازمان‌های آزادیخواهی که علیه نیروهای استعماری و نژادپرست آفریقای جنوبی در جنوب آفریقا به مبارزه برخاسته‌اند، «دارالسلام» مرکز کشور تانزانیا است.

«جولیوس نایرره» رهبر جنبش استقلال طلبانه کشور تانزانیا که یکی از ارکان اصلی سازمان وحدت آفریقا می‌باشد، در استقلال و پیروزی بسیاری از کشورهای آفریقایی از مبارزات آنان تأکید کرد: ما مبارزات شما را مثل مبارزات خودمان و هدف شما را مثل هدف خودمان می‌دانیم.

آنگاه یکی از رهبران این جبهه با تمجید از نقش جمهوری اسلامی ایران در حمایت از محرومین آفریقا گفت: مردم ما اعم از مسلمان و یا مسیحی سرگرم مبارزه‌ای هستند که در نهایت رژیم پره‌توریا را نابود خواهد کرد.

وی افزود: ما مطلع هستیم که جمهوری اسلامی ایران در خط مقدم مبارزه علیه صهیونیزم و نژادپرستی قرار دارد.

در پایان این دیدار نیز رهبران سازمان آزادی بخش «پی ان سی» دعوت دکتر ولایتی را برای دیدار از ایران پذیرفتند.

رهبران «سواپو» سومین گروه ملاقات کننده با رئیس جمهوری بودند.

آقای خامنه‌ای در این دیدار با اشاره به مبارزات مردم ایران علیه رژیم طاغوتی شاه و مقایسه آن با مبارزات فعلی مردم آفریقای جنوبی با رژیم پره‌توریا، گفت: رژیم پره‌توریا از رژیمی که شاه مستقر کرده بود، قویتر نیست و سرنوشتی بهتر از وی نیز ندارد.

در این دیدار یکی از رهبران «سواپو» اظهار داشت: در حالی که دشمنان سرسخت ما بویژه آمریکا، آلمان غربی و انگلیس به رژیم نژادپرست آفریقای جنوبی نفت می‌دهند تا این رژیم آنگولا و بوتسوانا را بمباران کند، جمهوری اسلامی ایران با حمایت قاطع از حرکتهای آزادی بخش به ما امید تازه‌ای برای مبارزه می‌دهد. پس از این دیدار نیز دو تن از اعضای کمیته نهضت‌های آزادی بخش سازمان وحدت آفریقا با رئیس جمهوری ملاقات کردند.

در این ملاقات یکی از اعضای این کمیته با اشاره به مشترکات مبارزات مردم ایران، فلسطین و آفریقا اظهار داشت: این کمیته در نخستین سال تأسیس خود تنها ۹ نفر عضو داشت ولی امروز ۲۳ عضو دارد که اکثر آنها کشورهایی هستند، که با مبارزات مردمی، استقلال خود را بدست آورده‌اند.

آقای خامنه‌ای نیز در این دیدار یادآور شد: ما برای سازمان وحدت آفریقا به علت مظلومیت مردم قاره آفریقا اهمیت زیادی قائل هستیم.

پس از پایان این چهار ملاقات، خبرگزاری تانزانیا ضمن ارائه گزارشی اظهار داشت: یکی از اعضای کمیته اجرایی کنگره ملی آفریقا در ملاقات با رئیس جمهوری اسلامی ایران خواستار قطع نفت کشورهای تولید کننده نفت به رژیم پره‌توریا شد.

عضو کمیته اجرایی کنگره ملی آفریقا همچنین یادآور شد، ایران با قطع نفت به روی رژیم نژادپرست آفریقای جنوبی تحریم مؤثری را علیه این رژیم آغاز کرد.

سفر به زنگبار

حجت‌الاسلام خامنه‌ای پس از ملاقات با اعضای سازمان‌های آزادی بخش، قبل از ظهر روز جمعه جهت شرکت در نماز جمعه به زنگبار و ملاقات با مردم این منطقه، عازم این شهر شد.

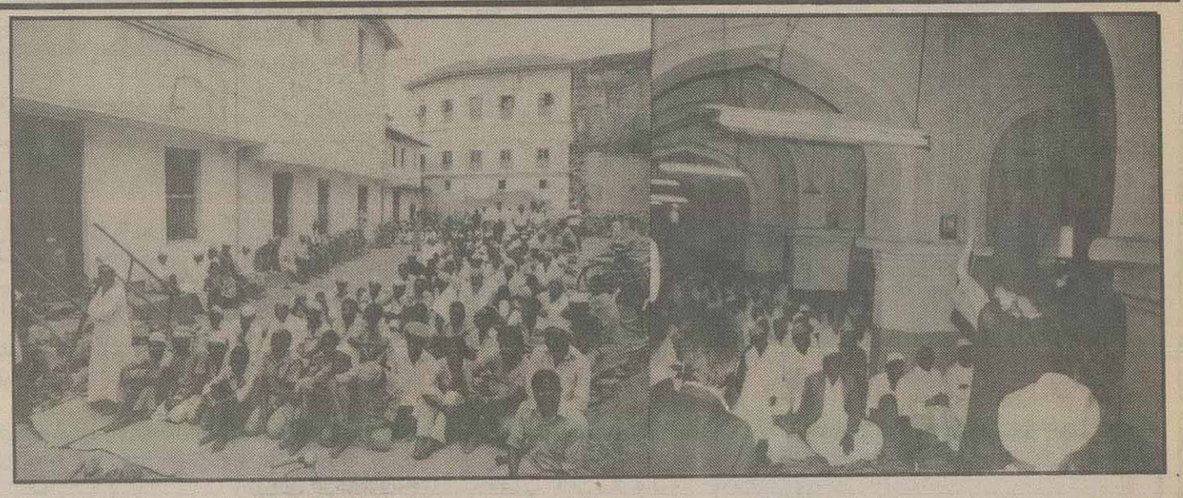

ورود به فرودگاه زنگبار، مورد استقبال گرم «شیخ ادریس عبدالوکیل» رئیس جمهوری، اعضای مجلس و وزرای دولت زنگبار قرار گرفت.

پس از برگزاری مراسم استقبال، رئیس جمهوری در حالی که از سوی شیخ ادریس عبدالوکیل همراهی می‌شد، جهت بازدید از قسمت‌های مختلف کالج اسلامی زنگبار، عازم این منطقه شد.

آقای خامنه‌ای در این دیدار ضمن بازدید از کلاس‌های درس، کتابخانه و آزمایشگاه‌های این کالج با دانش‌آموزان آن به گفتگو نشست.

رئیس جمهوری آنگاه، در محل موسسه ادبیات و زبانهای خارجی زنگبار با جمعی از علمای اسلامی این منطقه ملاقات کرد.

آقای خامنه‌ای در این دیدار خطاب به علمای تشیع و تسنن گفت: با توجه به اینکه شما جزء کشورهایی هستید که یکی از مبارزین با سیاست‌های تبعیض نژادی است، ما به این مبارزه و به این‌سیاست احترام می‌گذاریم و از این جهت احساس می‌کنیم با شما یک رابطه صمیمانه ویژه‌ای داریم.

رئیس جمهوری افزود: امروز بحمدالله قرآن و اسلام در انظار مردم جهان حیثیت و موقعیت ممتازی را پیدا کرده است. ما شاهد هستیم که مخالفت‌ها و توطئه‌های دشمنان اسلام به هیچ وجه نتوانسته است اسلام را در دنیا و در میان امواج خروشان ظلم و ستم سلطه‌های جهانی ضعیف و از بین ببرد.

آقای خامنه‌ای سپس همراه با علمای اسلامی عازم محل برگزاری نماز جمعه زنگبار که در جنوبی‌ترین منطقه این شهر برگزار می‌شود، شد.

در این محل پس از اقامه نماز، حجت‌الاسلام خامنه‌ای طی سخنانی اهمیت نماز و ضرورت اتحاد و انسجام را در میان امت اسلامی برای نمازگزاران تشریح کرد.

حضور چشمگیر مردم مسلمان زنگبار در نماز جمعه، انسان را ناخودآگاه به یاد نمازهای کشورمان جمهوری نیز برادرمولوی اسحق مدنی نماینده مجلس شورای اسلامی مطالبی بزبان عربی ایراد نمود سپس رئیس جمهور کشورمان باابرازخوشحالی خودازاین که برادران مسلمان اعم از اهل تسنن و تشیع در کنار هم قرار گرفته‌اند، گفت: ملت ایران با تکیه برقرآن و وحدت بین شیعه وسنی انقلاب را به پیروزی رسانده است و اولین پیام انقلاب اسلامی وحدت بین شیعه وسنی است. ما مسلمانان جمعیتی در حدود یک میلیارد نفر را در جهان تشکیل داده‌ایم ولی دشمنان بشریت همواره سعی کرده‌اند تا این پیکره واحد یعنی مسلمانان را با تفرقه درهم بشکنند و منابع مادی و معنوی آنان را غارت کنند.

آقای خامنه‌ای اظهار داشت: انقلاب اسلامی در ایران، با انگیزه هدف تجدید حیات اسلام آغاز شده است وملت بادادن جان ومال آن را به پیروزی رسانده و امام خمینی رهبر اسلام مجدداً پرچم احیای اسلام و پیاده کردن احکام را به دوش گرفتند. خوشحالم که امروز اعلام کنم پس از گذشت چهارده قرن و با وجود توطئه‌های شیاطین در زیر این آسمان، کشوری وجود دارد که قانون اساسی آن از اسلام و قرآن الهام می‌گیرد. کشوری که همه نظام‌های شرقی و غربی را کنار گذاشته و در این کشور محرمات الهی، حرام و واجبات الهی قانون و واجب برمردم است.

رئیس جمهور کشورمان افزود: امروزه ما افتخار می‌کنیم که کشورمان پیشاهنگ نظام اسلامی است و شش سال جنگ تحمیلی، محاصره اقتصادی و تبلیغات شبکه‌های صهیونیستی علیه ما نتوانسته است ما را بترساند چرا که در زیر آسمان و در سراسر جهان هیچ قدرتی نیست که ملت ایران از او واهمه داشته باشد.

آقای خامنه‌ای در مورد مبارزین آفریقای جنوبی گفت: ما حاضریم تمام امکانات خود را در جهت حمایت از کشورهای خط مقدم جبهه به کار بریم. ما طرفدار مظلوم و دشمن ظالم هستیم و تا حصول استقلال، عدل و عدالت مبارزه می‌کنیم چرا که بیداری مسلمین آغاز شده و حیات دوباره اسلام به پیکر مسلمانان جان تازه‌ای داده و امید پیروزی را برای همه دوچندان کرده است. امروزه بشریت در زیر فشار ظلم و استثمار و تزویر در حال نابود شدن است و تنها عامل پیروزی براین توطئه اسلام و قرآن و وحدت مسلمین است.

ادامه دارد

*** رئیس جمهوری خطاب به شیعیان تانزانیا: من از کشور اسلامی ایران می آیم، آنجایی که ۴۴ میلیون برادر و خواهر شما با قدرت ایمان، انسجام و توکل به خدا توانستند استکبار آمریکایی را به زانو در آورند.**

*** رژیم پره توریا از رژیمی که شاه مستقر کرده بود، قویتر نیست و سرنوشتی بهتر از وی نیز ندارد.**

*** ما برای سازمان وحدت آفریقا به علت مظلومیت مردم قاره آفریقا اهمیت زیادی قائلیم**

*** نایرره: ایران تنها کشور غیر متعهد جهان است که در یک عبارت وابسته به شرق و غرب نیست و به این دلیل هیچ یک از ابرقدرتها از انقلاب شما خوششان نمی آید.**

*** ما حاضریم تمام امکانات خود را در جهت حمایت از کشورهای خط مقدم جبهه بکار بریم.**

ملاقات با جولیوس نایرره

جولیوس نایرره رهبر مبارزات استقلال طلبانه مردم تانزانیا که در اواخر سال ۱۹۸۵ در یک اقدام انقلابی و سیاسی، از ریاست جمهوری این کشور کناره گیری و عهده‌دار ریاست حزب انقلابی تانزانیا شد، در بعد از ظهر روز جمعه ۲۷ دی ماه به ملاقات حجت‌الاسلام خامنه‌ای شتافت و در محل اقامت رئیس جمهوری با ایشان به گفتگو نشست.

«نایرره» که از بیماری مالاریا بشدت رنج می‌برد، پس از دریافت خبر ورود ریاست جمهوری به تانزانیا، بسرعت خود را از محل قبیله «باتی یوما» (محل زندگی نایرره) به دارالسلام رسانده بود.

در این دیدار رئیس جمهور کشورمان با اشاره به این که دوران استثمار آفریقا هنوز تمام نشده است و ظلمی که انجام می‌گیرد با حمایت آمریکا و دیگر ابرقدرتهاست، گفت: باید با قدرت با نیروهای شیطانی مبارزه کرد. در نظر اول ممکن است تصور شود که منطقه با اشاره به امادگی انقلابی و سیاسی ایران برای سرمایه‌گذاری در کشور تانزانیا گفت: پس از بازگشت به کشور، مساله امکان سرمایه‌گذاری ایران در تانزانیا را مورد بررسی قرار خواهد داد.

وی گفت: مساله مشارکت ایران در توسعه اقتصادی تانزانیا بطور آشکار و اساسی در برنامه مذاکرات رسمی، با رئیس جمهوری تانزانیا گنجانده شده است.

آقای خامنه‌ای اظهار داشت: ما چکیده طرح‌های مزبور را آماده کرده‌ایم و آنچه که الان باقی مانده، تصویب برنامه اجرایی آنها است.

رئیس جمهوری در پایان یادآور شد: ایران احتمالاً به تانزانیا در برآوردن احتیاجات نفتی خود نیز کمک خواهد کرد تا مشکلات انرژی در این کشور حل شود.

سپس آقای «جولیوس نایرره» اظهار داشت: ما باید به انقلاب شما احترام بگذاریم چرا که انقلاب شما، انقلابی مردمی است و دلیل آن این است که شما در یک لحظه هفتاد و دو تن از رهبران خودتان را از دست دادید و هیچ خللی در ارکان مملکت شما به وجود نیامد. در حالیکه در دیگر کشورها ممکن است با رفتن یک نفر نظام آن کشور از هم پاشیده بشود.

وی ضمن تشکر از قطع جدی روابط ایران با رژیم نژادپرست آفریقای جنوبی گفت: ایران تنها کشور غیرمتعهد جهان است که در یک عبارت وابسته به شرق و غرب نیست و به این دلیل هیچ یک از ابرقدرتها از انقلاب شماخوششان نمی‌آید.

آقای خامنه‌ای پس از این دیدار، جهت ایراد سخنرانی برای شیعیان شهر دارالسلام، عازم مسجد شیعیان این شهر شد.

در بدو ورود رئیس جمهوری، شیعیان این مسجد در حالیکه شعارهای الله اکبر و خمینی رهبر می‌دادند، ورود آقای خامنه‌ای را خیر مقدم گفتند. مسجد به طرز زیبایی چراغانی و آذین بندی شده بود و تمامی شیعیان دارالسلام برای استماع سخنان آقای خامنه‌ای در این محل گرد آمده بودند.

رئیس جمهوری در این مسجد طی سخنان مبسوطی گفت: مسجد محل تزکیه روح انسان و شکست بت‌های درونی آدمی است و من بسیار خوشحالم که شما عزیزان را در این مسجد یعنی محل عبادت و تقویت فکر دیدار می‌کنم.

آقای خامنه‌ای افزود: من از کشور اسلامی ایران می‌آیم، آنجایی که ۴۴ میلیون برادر و خواهر شما با قدرت ایمان، انسجام و توکل به خدا توانستند استکبار آمریکایی را به زانو دراورند. ما در ایران هر چه داریم از اسلام و قرآن است. لذا انقلاب ما انقلابی اسلامی و نظام جمهوری اسلامی، نظامی مبتنی بر احکام الهی است.

رئیس جمهوری گفت: یکی از وظایف شما مسلمانان از شیعه و سنی این است که وحدت اسلامی خودتان را حفظ کنید. شما در این منطقه تجسم اسلام باشید و سعی کنید در عمل و اخلاق خودتان اسلام را مجسم و زنده کنید. بین سیاه وسفید وفقیر وغنی در اسلام فرقی نیست. فضیلت فقط به تقوا است. پیام اسلام، پیام عدل و نفی تبعیض است.

آقای خامنه‌ای با اشاره به نقش جوانان درانقلاب اسلامی گفت: من بسیار خوشبخت هستم که در میان شما چهره‌های جوان بسیارمی‌بینیم. امروزدر کشور انقلابی ایران جوانان ماچهره‌های پیشرو در نبرد و حتی در عبادت هستند. شما ای جوانان عزیز خودتان را با افکار اسلام هرچه بیشتر آشنا کنید. امروزبشریت در زیر فشار ظلم و استعمار و تبعیض در حال له شدن است و تنها عاملی که می‌تواند بشریت را نجات دهد، اسلام و قرآن است و ما باید سعی کنیم هرچه بیشتر خودمان را با اسلام آشنا کنیم.

رئیس جمهوری در پایان سخنان خود ضمن اظهار خوشحالی از این دیدار، سلام امام امت را به حضار ابلاغ و برای آنان از خداوند متعال آرزوی سلامتی کرد.

ضیافت شام در محل سفارت

شامگاه روز جمعه ۲۷ دی در آخرین شب اقامت ریاست جمهوری در تانزانیا، میهمانی شامی از سوی سفارت جمهوری اسلامی ایران به افتخار ایشان و علمای اسلامی این کشور برپا شد. در این ضیافت پس از تلاوت کلام‌الله مجید ابتدا حجة‌الاسلام لواسانی سفیر جمهوری اسلامی ایران خیرمقدم گفته برنامه را ارائه داد آنگاه تنی چند از ائمه جمعه و مدرسین و مسئولین سازمانهای اسلامی به سخنرانی پرداختند از همراهان ریاست

فرهنگ و آموزش

سمینار بررسی مسائل زن در حسینیه ارشاد در سال ۱۳۵۱

قسمت اول

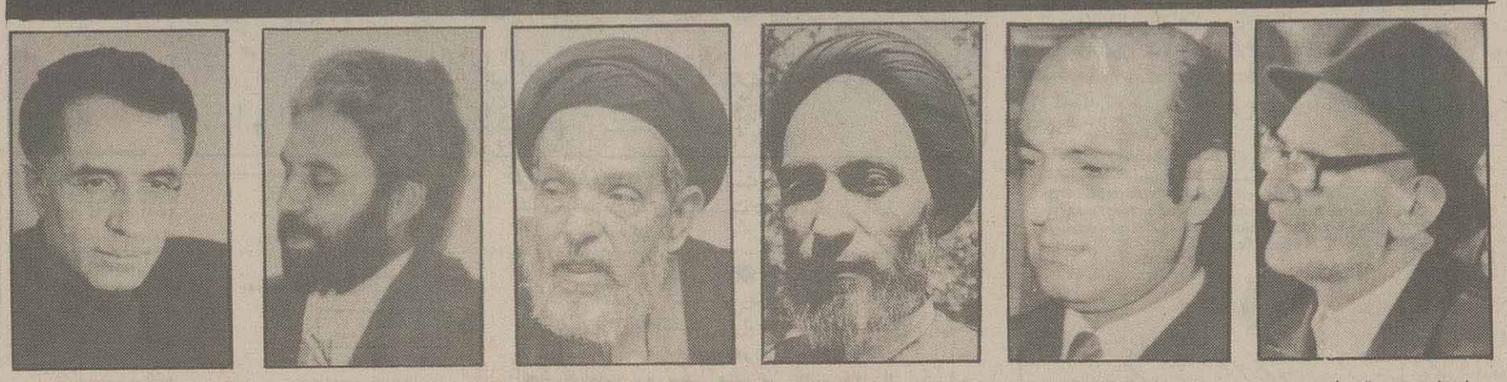

استاد محمدتقی شریعتی — دکتر علی شریعتی — سید مرتضی شبستری — سید صدر الدین بلاغی — دکتر غلام عباس توسلی — دکتر کاظم سامی

زن متقدم، زن متجدد، زن مسلمان

زن درطول تاریخ همیشه مورد ستم واقع شده است. در تاریخ از جایی نمی توان سراغ گرفت که زن مورد ظلم و جور واقع نشده باشد. درجهان زن در واقع همیشه ابزار کار به شمار می رفته و هنوز نیز می رود. شاید شخصیت سازی غرب از زن در جهان امروز بمانند، بازی با کودکی باشد که برای شخصیت بخشیدن به این کودک قسمتی از کار را به او محول کنی. و یا باصطلاح سرش را گرم کنی و حواسش را پرت. اگر زن را در کتابهای تاریخ جستجو کنی یا در آشپزخانه غذا می پزد و درخانه بچه نگاه می دارد و شب هم به داد و بیدادهای مرد مظلومانه می نگرد و یا در کنار این همه وظایف، در مزرعه دوشادوش مرد کار می کند و هیزم بر دوش می کشد. و باز اگر به کتابهای تاریخ عصر جدید بنگری، و یا اصلا به زندگی زن در عصر حاضر نگاه کنی یا در زیر چرخهای کارخانه همچون شوهرش پرس می شود و یا در کوچه و خیابان، تلویزیون و سینما، کاباره‌ها و صدها محل دیگر مورد بهره برداری تجاری قرار می گیرد. اگر زن رادرگذشته صرفا با کارهای خانه و توسری زدنهای مدام سرگرم می کردند، و امکان هرگونه رشد فکری و عقلانی را ازوی سلب می نمودند، امروز با الگوی مد و سکس قرار گرفتن و چشم و هم چشمی های مضحک، امکان هرگونه رشد و تعالی را از او می گیرند.

چرا زنان در میان مشاهیر علم و ادب و تقوی رقم اندکی را دربر می گیرند؟

هرچند تفاوت هایی در زمینه های مختلف میان زنان و مردان وجود داشته و دارد اما مسلم است که تمایز عقلی و فکری مهمی بین زن و مرد وجود ندارد و از آنجا که همیشه امکانات رشد و تعالی فکری و اخلاقی برای زنان به طور نامساوی و بسیار اندک وجود داشته است، وجود آسیه‌ها، مریم‌ها، فاطمه‌ها، رابعه عدویه‌ها، ماری کوری‌ها و... در طول تاریخ کمتر به چشم می خورد.

بهرحال سخن از «زن» وظلم وستمهایی که براو در تمام تاریخ رفته و می رود، در مجال چندین سطر روزنامه نمی گنجد، و این چند سطر نیز مقدمه‌ای است بر چاپ مجموعه سخنرانیهایی که در حسینیه ارشاد در سال ۱۳۵۱ در سمیناری تحت عنوان «زن متقدم، زن متجدد، زن مسلمان» با شرکت آقایان سید مرتضی شبستری، سیدصدرالدین بلاغی، استاد محمدتقی شریعتی، دکتر علی شریعتی، دکتر کاظم سامی، دکتر توسلی با مدیریت آقای امین پور صورت گرفته است. قسمت اول این سمینار، تحت عنوان حقوق متقابل زن و مرد توسط سید صدرالدین بلاغی ایراد شد، که متن آن را با هم می خوانیم.

امین پور

حضار محترم به خاطر دارند که درتیرماه گذشته میز گردی طی سه شب داشتیم و مسائل مربوط به «زن» درآن سه شب مورد مذاکره قرار گرفت. ولی به علت ترسعه دامنهٔ بحث و تنوع موضوعاتی که در این زمینه به بحث گذاشته می شده و همچنین سوالاتی که بوسیله بعضی از حضار مطرح می گردید، الزاماً مقداری از وقت برنامه را اشغال می کرد، ناچار تمام مباحث پیش بینی شده درآن سه شب مجال طرح پیدا نکرد و ضرورت داشت که فرصت دیگری

سید صدرالدین بلاغی:

* با دقت در اخبار و روایات در می‌یابیم که جنبه اقتصادی مهر در اسلام زیاد مطرح نیست. و در واقع مساله مهر، اشاره و رمزی است به حقیقتی دیگر.

برای ادامهٔ بحثهای مربوط به این موضوع برای برنامه دیگری تنظیم گردد. بخصوص که یاد اوری و پیشنهاد عده‌ای از دوستان که در برنامه قبلی تشریف داشتند، موجب انگیزه دیگری برای بحث مجدد در این باره شد. لهذا سه شب آخر ماه رمضان به این برنامه اختصاص داده شد.

در تیرماه گذشته بحث کافی در زمینه مسائل مربوط به زن به عمل آمد. چنانکه ویژگیهای زن از نظر خلقت مورد بحث قرار گرفت که جنبه علمی آن را جناب دکتر سامی عهده دار بودند و بعد مسائلی که متفرع و مبتنی بر آن ویژگیها می شد شامل موضوعاتی از قبیل: مساله کار زن در داخل و خارج از خانه، نوع و کیفیت کار، حقوق زن و خانواده و رابطه آن با حقوق مرد و توضیح مساله قیادت و قوامت مرد نسبت به زن، موضوع سواد و تحصیل زن، موضوع تربیت فرزند و مساله جنجالی تنظیم خانواده، کنترل موالی و.... که در این زمینه‌ها بحثهایی به عمل آمد که قسمتهای مربوط به جامعه شناسی آن توسط جناب دکتر شریعتی و توسلی مطرح شد و توضیح و ترتیب برخی از این مسائل بر اساس کتاب سنت توسط جناب صدربلاغی و جناب استاد محمدتقی شریعتی بیان گردید و بحث درباره زن از نظر فقهی توسط جناب شبستری تکفل و انجام گردید و مجموعه مذاکرات آن برنامه در طول آن سه شب با برآوردی که از نظر دوستان و مستمعین به عمل آمد، بسیار جالب و در حد خود نو و در زمینه مذهب ابتکاری بود و امیدواریم که مسائل این میزگرد نیز به برکت تعالی افکار و تحلیل مسائل با موفقیت بیشتر و بررسی کاملتر دربارهٔ مسائل مربوط به زن برگزار گردد و این جلسات فتح بابی باشد برای طرح مسائل دیگر اسلامی. ما امروزه باید به این واقعیت اعتراف کنیم که اگر احیانا درگذشته وضع جوری بود که نمی شد مردمی را به فکری معتقد و علاقمند ساخت، امروزه چنین چیزی میسر نیست، امروزه طوری است که کم ارزشترین و ناهماهنگ‌ترین فکرها و ایدئولوژیها در قالبهای نو و هماهنگ عرضه می‌شود، کلیسای محصول قرون وسطی، پای بند تارهای شومی بود که اکنون از جمود و توقف سرباخته است و بعد از نهضت علمی و فرهنگی اروپا (رنسانس) خیلی زود موقع خود را تشخیص داد و به جای آنکه مانند پیش سر در گریبان باشد، در بسیاری از مسائل برخلاف اقتضای آئین کلیسا هماهنگی بخرج داد. با اینکه این هماهنگی تحمیلی بود بر کلیسا. همانطور که توقف و رکود و مرگ افکار، تحمیلی بود بر اسلام و بر مسلمین. یکی از نکاتی که مسیحیت به آن توجه کرد، این بود که حسن اعتماد و ایمان بسیط مردم که آنها را پای بند کلیسا و وفادار به متولیان دینی نگه می‌داشت، سپری شده است و طلیعه اصالت اندیشه و جهاد فکری پس از قرنها مستوری و خفقان آشکار گردیده و کلیسا باید فکری می کرد که این کار را هم کرد ولی اگر پیشرفت کلیسا زیاد چشمگیر نبود، مربوط به اقتضای اساس تعالیم انجیل بود نه قصور کلیسا. ولی جامعه اسلامی چه کرد و چه باید می کرد؟ یکی از تعاریفی که برای قرآن در لسان پیامبر اکرم و ائمه طاهرین آمده، این است، که قرآن همانند ماه و خورشید است و تا زمانی که این دو نیّر درخشان بر مدار خود می‌چرخند و به زندگی نور و حرارت و حیات می‌بخشند، قرآن به جامعه بشریت نور هدایت و گرمی حیات معنوی و راه و رسم زندگی می‌دهد، یجری کما تجرواالشمس والقمر.

بنابر این اقتضای چنین مکتبی این است که پیروان آن نفهمیده آن را نپذیرند و با اطمینان به اصالت و فطری بودن احکام آن، مسائل دینی را در معرض تعالیم افکار و اندیشه‌ها قرار دهند که بلاشک آنچه در این مبادلات سرفراز و پیروز خواهد بود، اسلام هست. نکته‌ای که در پایان عرض کنم این است که اولین میزگرد ما قبل از طرح مسائل مربوط به زن برای پاسخگویی به سوالات و طرح انتقادات در سال گذشته در روز وفات امام صادق(ع) انجام یافت. آن مذاکرات آماده و تحت طبع است و انشاءالله شاید قبل از پایان ماه مبارک رمضان آماده برای توزیع گردد. اینک اولین قسمت برنامه این سمینار «پیرامون حقوق متقابل زن و مرد» می‌باشد که توسط جناب آقای بلاغی آغاز می گردد.

سید صدرالدین بلاغی

بسم‌الله الرحمن الرحیم ـ الحمدلله رب‌العالمین. الصلوة والسلام علی سیدنا سیدالانبیاء والمرسلین، عبدالله ابوالقاسم المحمد. (صلوات حضار) و آله الطیبین والطاهرین المعصومین‌المنتجبین و لعنةالله علی اعدائه اجمعین من الان الی یوم الدین. قال الله فی کتابه الکریم: «و من آیاته ان خلق لکم من انفسکم ازواجا لتسکنوا الیها وجعل بینکم مودة و رحمة».

من بسیار متعجبم که رفقای اصحاب حوزه با اینکه همگی از هر جهت برای بحث درباره این موضوعات ارجح و افضل از این گوینده ضعیف هستند، چه خصوصیتی است که این قرعه بنام من اثبات می کند و افتتاح سخن را به بنده تفویض می کنند و اگر در نظر مبارک آقایان باشد. شاید جهتش همان باشد که در نوبت قبل عرض کردم. که یک سنت بسیار لطیف و عاطفی در جامعه ما موجود است. و آن سنت این است که مثلاً اگر یک عده تشنه را بخواهند سقایت کنند، اول، جام را بدست کوچکترین آنها می دهند. شاید از لحاظ اینکه صبر و شکیبایی و تحمل او در برابر آزار عطش و سوز تشنگی کمتر است. من فکر می کنم شاید دوستان دانشمند و بزرگوار من بنابر این سنت است که نخست و قبل از همه جام عنایتشان را بدست این گوینده ضعیف می‌سپارند. پس از تشکر و سپاس لازم در مقابل این لطف و عنایتی که دوستان دانشمند مادربارهٔ این گوینده ضعیف اظهار می کنند، سخن را آغاز می کنم.

مسأله حقوق متقابل زن و مرد، از مسائل متفرق پر اهمیت بیت اسلامی یا خانه و خانواده اسلامی هست. مساله خانه از نظر اسلام و اجتماع خانوادگی یک مسأله بسیار حساس و مهمی است که از روزگار قدیم مورد بحث و عنایت دانشمندان علم اجتماع و فلاسفه بوده است.

درروزگار باستان، فیلسوف بزرگ یونان، افلاطون درکتاب جمهوریت بحثی راجع به خانه و خانواده دارد و اساسا با تشکیل خانواده مخالف است و تشکیل خانواده و نظام خانوادگی را مضر می‌داند. از جهت اینکه او معتقد است اگر خانه‌ها پرورش فکری وروحی افراد را برعهده گیرند، این مخالف با پیروی از دولت و برنامه دولت است.

خانه یک برنامه خواهد داشت. دولت و اجتماع یک برنامه دیگر و این مستلزم تناقض خواهد شد که مسلما زیانهایی به بار خواهد آورد. عجیب این است که بعداز گذشت چندین قرن از زمان افلاطون درهمین جریان کمونیستی درکشور همسایه ما شوروی، همین فکر زنده و تجدید شد آن هم با استناد به همین حجت و دلیل که افلاطون اقامه کرده بود. چرا که اگر برای خانه و خانواده اصالت قائل شویم، آن وقت ممکن است، فراگیری کودک درآنچه که درخانه می آموزد با آنچه که دولت یعنی حزب کمونیستی دربرنامه خود دارد، مباین و منافی باشد. و بنابراین اصل، دراتحادجماهیر شوروی تمام اطفال را پس از ولادت از پدر و مادر می گرفتند و تحویل شیرخوارگاهها و پرستارهای دولتی می‌دادند تا اینها را یکنواخت تربیت کنند

و بعداز آزمایش طولانی که دراتحادجماهیر شوروی روی این اصل به عمل آمد، به این نتیجه رسیدند که این فلسفه و فکر غلط است. برای اینکه نوزادان علاوه برنیازی که به

سید صدرالدین بلاغی:

* پیامبر اکرم تاکید فرموده‌اند، علاوه بر اینکه مرد باید زنی برای خودش انتخاب کند، زن مسلمان هم اگر جو مساعدی برای انتخاب همسر دید باید به نحوی توام با عفت و آبرو اقدام نماید.

شیر و پرستاری و جنبه های بهداشتی دارند نیازی بسیار عمیقتر و اصیلتر از نظر روانی دارند که این نیاز را فقط مادر می تواند براورده کند.

و این کار، کار شیرخوارگاهها و پرستارها نیست. چرا که با هیچ وسیله ای نمی توان محبت و شیفتگی و دلدادگی را که خداوند دردل مادر نسبت به فرزند ترکیب و تعجین کرده است، در قلب این موسسات بوجود آورد. این کار مثل آن می ماند که ما بخواهیم سنتی از سنن طبیعت را به وسیله وسایل آزمایشگاهی بسازیم. اخیرا دراین کشور به این اصل توجه شده است و فلاسفه و دانشمندان و حتی رجال

سیاست آن سرزمین معتقد شدند و تصریح کردند که مادر انتظار روندی هستیم که اقتصاد ورفاه زندگی ما به حدی صعود کند که نیاز به کارزن و بازو ونیروی زن نداشته باشیم، تا از نیروی عاطفی محبت زن درساختن مردان برومند استفاده وبهره برداری کنیم. و اعتراف کردند که این نظریه‌ای که از زمان افلاطون نیز وجود داشت، سنتی برخلاف سنت طبیعت و نظام خلقت و نیاز و احتیاج روحی کودک است. پس مسأله خانه و خانواده از نظر بزرگان و

سید صدرالدین بلاغی:

* پرداخت مهر احترامی است که مرد به زنش می گذارد و یک هدیه‌ای است که به همسر آیندهٔ خودش و شریک زندگی آتی خودش تسلیم می کند.

مصلحین، مساله بسیار مهمی است و هیچ چیز جای آن را نمی‌تواند پرکند، کسی جز مادرنیز نمی‌تواند این نیاز را برطرف کند و به این جهت اسلام، کریمترین نظام حیات را درهمه شئون و جوانب و نواحی زندگانی دراختیار انسانها گذاشته و مساله خانواده را با دقت و عنایت خاصی مورد توجه خود قرار داده است. مساله مهرونفقه وارث که از فروع بحث کلی حقوق زن و مردهست، باز از مسائلی است که از خانه برمی‌خیزد و به خانه برمی گردد. مساله مهر، مساله بسیار مهمی است. وقتی که از نظر اسلام به منابع اولیه این شریعت مراجعه می کنیم، می بینیم که در این باره نصوص و بیاناتی هست ومقدم برهمه درقرآن کریم درچند جا به این مساله تصریح و اشاره شده است و مهر درمنطق قرآن چند اسم دارد. یکی اش مهر است، که بصورت جمع یعنی مهور مطرح می‌شود. یکی اش نحله، دیگری فریضه است و اینها همه اشاره به یک حقیقت دارد و آن معنایی است که درجامعه ما و درعرف و اصطلاح ازآن به مسئله «مهر» تعبیر می‌شود. درقرآن کریم می‌فرماید: واتوهن و آت النساء صدقاتهن نحله. ترجمه بیان پروردگار، (عذر می‌خواهیم که از آن ترجمه تعبیر می کنم، چون ضیق گناه است و لغت دیگری ندارم. چون فاصله آنچه که ما می گوییم آنچه که قرآن با آن همه فصاحت و بلاغت می گوید، درواقع فاصله شرق و غرب است.) بهرحال آنچه که از این بیان الهی استفاده می کنیم، این است که پروردگار امر می کند: مهریه زنان را که به ازدواج درمی‌آورید، به ایشان بپردازید و دراین باره تعلل و تسامح، بدحسابی نکنید. این یکی از مواردی است که قرآن کریم درنظام خانواده به آن اشاره می کند. منتهی دراین زمینه مطالبی است باید مورد توجه جامعه اسلامی قرار بگیرد. و از جمله این مسائل مساله مهر است که مادر این مورد از آن هدفی که اسلام داشته غالباً منحرف می شویم با دقت دراخبار و روایات در می‌یابیم جنبه اقتصادی مهر در اسلام زیاد مطرح نیست. درواقع مساله مهر، اشاره و رمزی است به حقیقت دیگری که آن حقیقت مورد عنایت خاص قرآن کریم است و آن عبارت است از مقام زعامت و سرپرستی و قوامت مرد درکشور و جامعه کوچک خانه و خانوادِه به این معناکه اسلام می‌خواهد به وسیله «مهرپردازی» توسط مرد اشاره ای به این نکته بکند که از نظر نظام اسلامی درخانواده، این مرد است که باید «انفاق و عطا» بکند. این وظیفه برعهده مرد است. و مساله مهر که درآغاز تشکیل خانه و خانواده مطرح می شود درواقع عطایی است که اسلام برعهده مرد می گذارد.

اسلام دربسیاری از مواردی با منتهی دقت حدودی تعیین کرده است و مانند: خمس و زکات و درباره بسیاری از کفارات. که در آنجا بسیاری از محاسبات و مسائل مالی باید انجام بگیرد، اما نسبت به مساله مهر حدی تعیین نشده است، اگرچه در بسیاری از مذاهب و در آرا و فتاوای بعضی از دانشمندان و فقهای اسلامی یک حدودی تعیین شده است که بعضی حداقل ۵ درهم بعضی ۱۰ تا ۵۰ درهم را برای پرداخت مهر تعیین کرده‌اند ولی حقیقت امر این است که از نظر اسلام یک میزان و حدی تعیین نشده است. پیامبر بزرگ فرموده است:«اگر کسی بخواهد مقداری طلا به عنوان مهر به زنش بپردازد، از نظر اسلامی مانعی ندارد» یعنی اگر یک قرص قاب پر از سکه طلا هم به زنش هدیه بکند، اسراف نکرده است. جالب است. با آن دقتی که اسلام در جلوگیری از اسراف و تبذیر دارد. در واقع پرداخت مهر احترامی است که مرد به زنش می گذارد و یک هدیه‌ای است که به همسر آینده خودش و شریک زندگی آتی خودش تسلیم می کند. و دو نتیجه از این کار می‌خواهد بگیرد. یکی شادمان شدن و بهجت زن که خوشحال بشود و بفهمد که شوهر او وشریک آینده زندگیش او را دوست دارد. و به همین جهت سیم و زر خودش را نثار قدوم نوعروس می کند و دیگر اینکه اسلام می‌خواهد به این وسیله منفق بودن مرد و وظیفه آینده او را در این نظام اجتماعی نوخاسته خانه و خانواده خاطرنشان بکند. بنابراین اشکال ندارد که کسی بخواهد مهر زیاد بدهد. ولی باید مهر باشد، و این جزوآبروی زن است. اما باید مختصر باشد. روایتی هست که در صحیح بخاری و در سایر منابع هم نقل شده است، و من آن را برای شما نقل می کنم: زنی نزد پیامبر آمد و آمادگیش را برای زناشویی اعلام کرد. چون زن و مرد تمام مشکلاتشان را با پیامبر اکرم که پدر و مسئول زندگی آنها بود درمیان می گذاشتند و هیچ رودربایستی نداشتند و حتی پیامبر اکرم تاکید کرده است، علاوه بر اینکه مرد باید زنی برای خودش انتخاب کند، زن مسلمان هم اگر جو مساعدی برای انتخاب همسر دید باید به نحوی توأم با عفت و آبرو خودش را عرضه کند. و این زن آمادگی خودش را برای ازدواج اعلام کرد. یک نفر در مجلس عرض کرد یا رسول الله! اگر کس دیگری برای همسری این بانو درنظر نیست، من چون مجرد هستم، آمادگی خودم را برای همسری با او اعلام می کنم. پیامبر فرمود: مهر چه داری؟ مرد سر به گریبان فرو برد. پیامبر گفت: هیچ نداری. مرد گفت: هیچ! پیامبر فرمود در خانه جستجو کن شاید چیزی برای مهر پیدا کنی. مرد رفت ولی دست خالی برگشت. پیامبر گفت: باز هم برو خانه شاید یک انگشتر آهنی پیدا کنی! تا به عنوان مهر به همسر آینده‌ات تقدیم کنی. همانطور که می بینید این یک رمزی است. حساب اقتصادی در کار نیست چون یک انگشترآهنی چه ارزشی برای آن زن می توانست داشته باشد. ولی مرد گفت: «آن هم ندارم و فقط زیرجامه‌ای دارم». البته خنده‌دار است. ولی پرمعنا است. ببینید مردمی که به این همه فقر و مسکنت گرفتار بودند با غنای روح توانستند دنیا راعوض کنند. این‌مردمی که یک‌انگشترآهنی نیز برای مهریه همسرشان نداشتند، تاج از سر کسری برداشتند و مقررات سیاسی، اقتصادی و فرهنگی شرق و غرب جهان را پس از چند سال بدست گرفتند. من می‌خواهم عظمت اسلام و این شخصیتها را به شما نشان بدهم.

پیامبر بعد فرمود: این زیرجامه که بدرد او نمی‌خورد اگر او بپوشد تو نداری که بپوشی. مرد سکوت کرد. برخاست و با دلشکستگی و تأثری راه افتاد که برود، پیامبر اکرم صدایش زد و فرمود: از قرآن چیزی از حفظ داری و می توانی آنها را بدون غلط بخوانی. مرد با صدایی گرم و گیرا چند سوره مبارک از قرآن را از حفظ خواند و پیامبر اکرم فرمود: این زن را در مقابل این چند سوره‌ای که از قرآن از حفظ داری به تو کابین می بندم.

بنابراین مساله مهر، ارزش اقتصادی ندارد. والا انگشتر آهن و چند سوره از قرآن چه تأثیر مالی می توانست در زندگی او و همسرش داشته باشد. اما حالا مردم افتخار می کنند که صفرها در قباله دخترشان پشت هم بیاید و یک میلیون و ۲ میلیون تومان مهر عروس باشد. من عرض کردم، مانعی ندارد، اگر جوانب مطلب مراعات بشود. اما اگر صرفا به خاطر مباهات و چشم و هم‌چشمی و مسائل دیگر اندازهٔ مهر تعیین گردد، نادرست است. برای اینکه این منتهای خودخواهی و بداندیشی فرد و خانواده‌ای را نشان می‌دهد که دیگران را ناراحت کند و در واقع خوشی دخترش را در تأثر و ناراحتی افراد دیگر جستجو کند. و این از نظر مبانی اسلام صحیح نیست.

مسأله دیگر، شیربها است. این خیلی مضحک است. یعنی پدر دختر فرصتی گیر می‌آورد تا پولی به‌هم بزند مخصوصاً اگر بفهمد این جوان بدبخت، شیفته و دلباخته دخترش است، او را در تنگنا می گذارد و احساس عاطفی او را درنظر نمی گیرد، و می‌خواهد مبلغی به اندازهٔ پول خون پدرش به گردن این جوان بگذارد. و این جوان، از اول زندگی گرفتار قرض می‌شود و تا آخر عمر چه بسا بدبختی‌اش بر دوش او بماند و حتی بعضی از این پدرها دخترشان را به مزایده می گذارند. و دخترشان را به فلان آقای شکم گنده‌ای که در انتظار مرگ بسر می‌برد، بحکم اینکه چندمیلیون ثروت داردومی تواند یک میلیون تومان باج سبیل به پدر این دختر بدهد و بقول عوام،سبیل حاج آقا را چرب بکند، به خلاف میل و اراده دختر و به خلاف دین و نصوص اسلامی می‌دهند و دخترشان رابه یک جوان متدین، فاضل، عالم که از هر جهت شایستگی برای همسری دخترشان را دارد نمی‌دهند و به یک شکم گنده‌ای که تمام هنرش آروق زدن است و حرفهای یومیه‌اش هم سرش نمی‌شود، می‌دهند. خیلی عذر می‌خواهم مثل اینکه حیوانی را معامله می‌کنند آن هم مثل زمان جاهلیت، که طرف گیسوان دخترش را می گرفت و به بازار حکام می‌آورد و

سید صدرالدین بلاغی:

* حالا مردم افتخار می‌کنند که صفرها در قباله دخترشان پشت هم بیاید و یک میلیون و دو میلیون تومان مهر عروس باشد.

جار می‌زد و او را در برابر پول می‌فروخت و اگر می‌ماند و شوهر نمی کرد. در روزهای اخر باز گیسوان دخترش را به آن عرب بیابانی می‌داد و به جایش ابزار یک الاغ و یا یابو یا چهارپای دیگر می گرفت، و خوشحال هم بود که معامله سودآوری انجام داده است. این نظام، نظام جاهلیت است. شیربها چیست؟ مهر را داماد باید به عروس بدهد. تا شادی قلب نوعروس را تأمین کند. حال من اگر به عنوان پدر دختر شیربها بخواهم، عمل لغوی انجام داده‌ام.

بهر حال این سخنانی بود که درباره مهرعنوان کردم و از اطاله سخن خیلی عذر می خواهم و از اساتید بزرگ میخواهم که این موضوع را ادامه بدهند.

استاد محمدتقی شریعتی

ـ بسم الله الرحمن الرحیم. من فقط یك نكته را عرض می كنم، اشخاصی كه بهروسیله می خواهند به احكام مقدس اسلام اشكال بكنند، كم بودن ارث را برای دختر مطرح می كنند. و این را یك نقص دراحكام اسلام و توهینی به مقام زن تصور می نمایند. با فرمایشات جالب جناب صدربلاغی كه توضیح فرمودند، مهر و نقده به عهده مرد است، بنابراین نصف ارث بردن دختر نقصی از لحاظ مالی برای دختر به شمار نمی رود، بلكه بیشتر جانب دختر رعایت شده است. درست است كه یك پسر دوبرابر یك دختر ارث می برد. ولی دو پسر عمو كه ارث

سید صدرالدین بلاغی:

* شیربها دیگر چیست؟ مهر را داماد باید به عروس بدهد تا شادی قلب نوعروس را تامین کند. حال من اگر به عنوان پدر دختر شیربها بخواهم، عمل لغوی انجام داده ام.

مساوی از پدرشان برده‌اند و می خواهند هریك با دختر عموهایشان ازدواج بكنند. اگر فرض كنیم، هر كدام ازاینها ۱۵۰۰۰۰ تومان ارث برده باشند و دختران ۷۵۰۰۰ تومان. این پسر عموها باید ۴۰ هزار تومان ازاین پول را مهر عروس كنند، آن هم با این بدبختی كه الان درزمینه پافشاری برروی مهر زیاد، وجود دارد آن هم علیرغم تاكیداتی كه پیامبر اكرم درمورد سنگین نگرفتن مهر فرمودند، تا مانعی برای ازدواج وجود نداشته باشد. این دختر كه نصف پسر ارث می برد درهمان اول اگر مهرش را ۴۰ هزار تومان حساب كنیم، مالك ثروت بیشتری است با توجه به اینكه نفقه هم به عهده مرد است. بنابراین زن مالك است و یكی از احكام مهم اسلام، استقلال اقتصادی زن است. اگر حساب كنیم كه مرد مهر باید بدهد و نفقه هم به عهده او هست. بنابراین درمورد ارث، ظلمی به دختر نشده است. من فقط خواستم توجه شمارا به این نكته جلب كنم.

ادامه دارد

زوزه‌ی امپریالیسم هار آمریکا

هراس استکبار جهانی از نشر اندیشه‌ی انقلاب اسلامی

*** امپریالیسم آمریکا نمی‌تواند تحمل کند که مجله‌ی ارگان «مرکز فرهنگی ـ اسلامی اروپا» در رم مقالاتی در افشای جنایات سیا و امپریالیسم آمریکا در جهان منتشر کند.**

پس از روزنامه‌ی «ساندی تایمز» از انگلیس، این بار روزنامه‌ی «واشنگتن پست» از آمریکا، جمهوری اسلامی ایران را در اقدامات به اصطلاح «تروریستی»! شریک قلمداد می کند!.

واشنگتن پست در ۲۴ ژانویه سال جاری مسیحی، طی مقاله‌ای به قلم «جک اندرسون»، مراکز سیاسی ـ فرهنگی ایران در اروپا و به ویژه «مرکز فرهنگی اسلامی اروپا» در واتیکان را، یکی از پایگاه‌های اقدامات تروریستی!! در غرب معرفی مینماید؟.

شاید برای مردم مسلمان ایران، شنیدن این نوع اتهامات، تازگی نداشته باشد و بی تردید این نه اولین و نه آخرین اتهام از این قماش است، ولی اینبار، شنیدن زوزه‌ی امپریالیسم هار آمریکا به وسیله‌ی آقای «جک اندرسون» در واشنگتن پست، ارگان ارتجاعی ترین محافل سرمایه داری منحط و کثیف آمریکا، نشان دهنده‌ی ناراحتی سران سیا و کاخ سفید از کوشش‌های فرهنگی ایران اسلامی در اروپا است!.

ظاهراً برای امپریالیسم آمریکا قابل قبول و تحمل نیست که در مجله‌ی ارگان «مرکز فرهنگی اسلامی اروپا در رم» مقالاتی در افشای جنایات سیا و امپریالیسم آمریکا در جهان اسلام و دنیای سوم و آمریکای لاتین منتشر شود!.

در دو شماره‌ی اخیر مجله «جهان نو» MONDO Naovo (شماره ۱ و ۴ سال دوم مجله) ضمن انتشار مقالات افشاگرانه‌ای علیه سیاست های ضد بشری آمریکا در جهان، با اسناد و مدارک که ثابت می کند ایران هوادار «تروریسم»، نیست، بلکه این خود امپریالیسم هار آمریکا است که مرکز تربیت و صدور تروریست و مسئول اصلی و مستقیم فعالیت های تروریستی در سطح جهان، از نیکاراگوآ و گرانادا گرفته تا آنگولا، و لبنان و کل آمریکای لاتین، آفریقا و منطقه‌ی خاورمیانه است.....

نشر خلاصه‌ی سرمقاله این مجله ـ که بزبان ایتالیایی چاپ می شود و اسنادی که در ان چاپ شده، می تواند بخشی از کیفیت توطئه‌های آمریکا و افشاگری ما را نشان دهد.

با توجه به این نوع افشاگری، آنهم در ایتالیا، یکی از متحدان اصلی سیاسی ـ نظامی آمریکا در اروپا و مرکز پایگاه های اتمی آن در کنار دریای مدیترانه، می توان به خوبی متوجه شد که چرا امپریالیسم هار، این بار از واشنگتن «زوزه» می کشد.

تروریست واقعی کیست؟

وقتی ما در سر مقاله‌ی آخرین شماره‌ی سال اول مجله «جهان نو» نوشتیم، که «آمریکا به وسیله‌ی صهیونیست‌ها و فالانژهای لبنان، در ترور دست جمعی ۱۰۰ نفر و زخمی نمودن ۲۰۰ نفر دیگر در بیروت غربی، در جلوی مسجد آیت الله سید محمدحسین فضل الله، بطور رسمی دخالت داشت، این یک ادعای بی مدرک نبود، بلکه ما اطلاعات دقیقی از رابطه‌ی مستقیم آمریکا با این جنایت

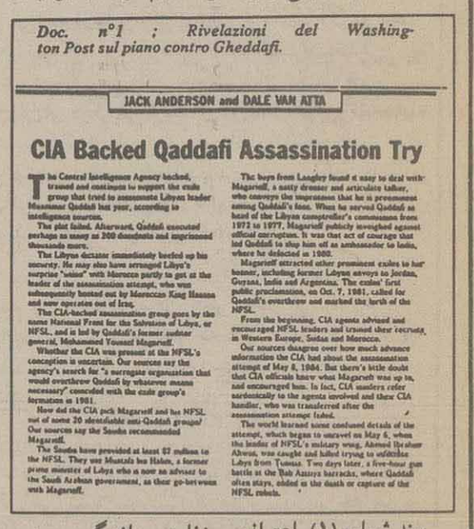
Doc. n°1 ; Rivelazioni del Washington Post sul piano contro Gheddafi.

JACK ANDERSON and DALE VAN ATTA

CIA Backed Qaddafi Assassination Try

سند شماره (۱)، اعتراف روزنامه‌ی واشنگتن پست به طرح توطئه‌ی ترور قذافی توسط سیا.

داشتیم و به همین جهت، اعتراف روزنامه‌ی «واشنگتن پست» در شماره‌ی مورخ ۸۵/۵/۱۲، در این زمینه ما را شگفت زده نکرد و بر معلومات ما چیزی نیفزود.

اعتراف یک روزنامه رسمی آمریکائی، فقط می توانست رسوائی سیاست تبهکارانه‌ی آمریکا را در دنیای امروز بر همگان روشن سازد.

مداخله‌ی مستقیم یک به اصطلاح «ابرقدرت» در یک اقدام «بربریستی ـ تروریستی»، نشان داد که بعضی از سران فعلی آمریکا، دچار نوعی بیماری روانی هستند که بجای عقل و درایت، مجموعه‌ای از پستی ها و رذالت‌ها را در مغز خود جای داده اند! و به جای اتخاذ یک «سیاست خارجی منطقی»، برای خود «مشکلات خارجی غیرمنطقی» می سازند و گرنه چگونه می توان باور کرد، که مقامات رسمی یک دولت، برای ترور شخصی خاص در یک کشور خارجی، به چنین جنایت هولناکی دست بزنند و یکجا یکصد انسان اعم از زن و مرد، کوچک و بزرگ را قتل عام کنند و توقع هم داشته باشند که «پاسخ لازم» را دریافت ننمایند. تازه این تروریست‌ها، بی شرمانه مدعی می‌شوند که «می خواهند با تروریسم مبارزه کنند»! راستی چه کسی تروریست است؟، آنکه می خواهد از میهن و آزادی و استقلال خود دفاع کند و نیروهای خارجی را بیرون براند، یا آنکه از آنسوی دنیا آمده و در بیروت قتل عام می کند؟

بی تردید می دانیم که بمب منفجر شده در جلو مسجد بیروت غربی و دومین بمب منفجر شده در روز عید فطر در طرابلس لبنان که منجر به مرگ هشتاد نفر و مجروح شدن دویست نفر دیگر گردید، اولین و آخرین بمب ها نخواهد بود، چون «ششلول بندان آمریکائی» و قداره بندهای اسراییلی و فالانژ، همچنان فکر می کنند که آنها «نیروهای قدرتمند» و یا صاحبان زمین های دیگران هستند و نمی‌دانند که دوران تفوق ششلول کشی و قداره بندی و ترورهای دست جمعی سپری شده است.

ترریست های غربی باید بدانند که دنیا همیشه بروی یک پاشنه نمی‌چرخد و امروز، روز ملت‌ها و روز نابودی استکبار جهانی، امپریالیسم‌هار و صهیونیسم تبهکار است و اگر شما نمی‌خواهید حقوق ملت‌ها را به رسمیت بشناسید و با «احترام متقابل» با آنها رفتار کنید، باید بدانید که این بار، این ملت ها هستند که تصمیم می گیرند، نه قدرتهای سلطه گر! تروریستهای بین المللی، بدون آنکه متوجه عامل اصلی پیدایش «جهاد اسلامی» شوند، بدنبال یافتن «سازمان جهاد اسلامی» هستند و نمی دانند که اگر با «احترام و عدالت»، با ملت ها روبرو شوند، گرفتار مقاومت مردمی و جهاد اسلامی نخواهند شد و اگر ظالمانه و با وحشیگری بخواهند اعمال قدرت کنند، یقین بدانند که در همه جا با مقاومت مردم روبرو خواهند شد.

باید به آنها گفت: احمقانه است فکر کنید می توانید مردمی را که از مرگ نمی ترسند، و آنرا آغاز زندگی خود می دانند، از مرگ بترسانید. این شما تروریست‌ها هستید که از مرگ می ترسید، چون هدفی جز زندگی مادی ندارید. کسانی را که در آرزوی شهادت

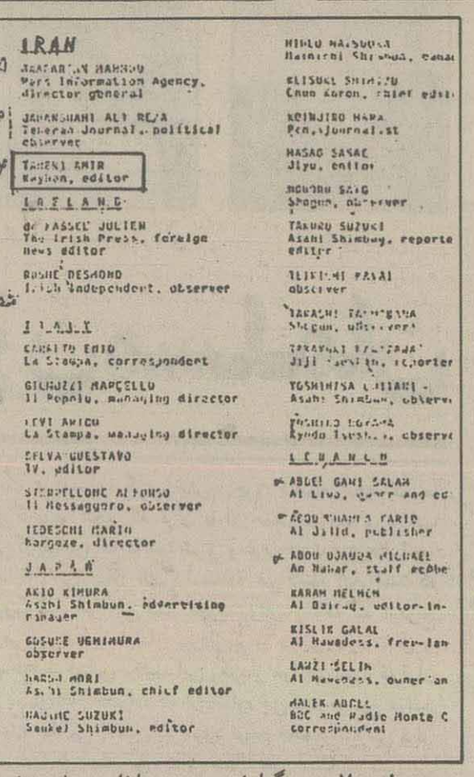
IRAN

صفحه ۷ متن گزارش ویژه‌ی داخلی سیا ـ چاپ امریکا.

هستند نمی توان با کشتی های جنگی و بمب اتمی تهدید نمود. اگر حرف‌های ما را باور ندارید، کلیه کشتی‌های جنگی و هواپیماهای خود را به منطقه بفرستید تا شما نیز مانند امپریالیسم شوروی در افغانستان، در باتلاق جدیدی فرو روید!

و صد البته اگر باز هم حرف‌های ما را باور ندارید و هنوز از کیفیت مقاومت مردم ما آگاه نیستید، می‌توانید تجربه‌ای دیگر بر تجربه‌های خود بیافزایید! بی‌شک این نبرد بسیار سخت و طولانی است، ولی مردم ما آماده‌اند که نبرد خود را تا پیروزی نهایی و نابودی امپریالیسم سرخ و سیاه و صهیونیسم جهانی، ادامه بدهند.

این بار پیروزی با مردم است، چرا که این یک وعده الهی است

*** در یکی از سرمقاله‌های مجله‌ی جهان نو چاپ ایتالیا آمده است: راستی چه کسی تروریست است؟ آنکه می‌خواهد از میهن، آزادی و استقلال خود دفاع کند و نیروهای خارجی را بیرون براند، یا آنکه از آنسوی دنیا آمده و در بیروت قتل عام می کند؟»**

و وعده الهی تخلف ناپذیر است. خداوند نور خدا را استمرار می‌بخشد، اگر چه کافران آن را نپسندند!.

***

این خلاصه‌ای از سرمقاله یک شماره از مجله‌ی «مرکز فرهنگی اسلامی اروپا» در ایتالیا است... پس از انتشار این مقاله، «واشنگتن پست» توطئه‌های دیگر سیا علیه ملت‌ها را افشا کرد و همین امر، انگیزه‌ای برای تکمیل مقاله‌ی فوق، و اشاره‌ای کوتاه به «تروریسم دولتی» در سرمقاله آخرین شماره شد، که ترجمه‌ی آن را می‌خوانید:

«تروریسم دولتی»

ما در شماره‌ی پیش نوشتیم که تروریست واقعی کیست و شاهد آنرا هم از روزنامه‌ی واشنگتن پست مورخ ۸۵/۵/۱۲ آوردیم که به صراحت نوشته بود:

«عامل انفجار ماشین مواد منفجره در جلو مسجد غرب بیروت (که باعث قتل ۱۰۰ نفر شد» سیا بود، که می‌خواست رهبر مذهبی شیعیان لبنان را بکشد!»، ولی این بار «واشنگتن پست» در گزارش دیگری می‌نویسد، که «سیا برای سرنگونی حکومت قذافی و ترور وی، طریح‌ریزی نموده و دستور لازم را هم دریافت کرده است (به سند شماره ۱ رجوع شود).

اگر نام این اقدام «تروریسم دولتی» نیست، پس چیست؟ و مسئولین اینگونه جنایات را اگر «تروریست» ننامیم، پس نام آنها را چه باید بگذاریم؟ چه سازمانی برای سرنگونی حکومت نیکاراگوآ مزدور استخدام می کند و آنها را برای کشتن مردم استقلال طلب نیکاراگوآ می فرستد.

چه کسی در یک راهزنی هوایی، هواپیمای مسافربری مصری را در دریای مدیترانه با زور فانتوم جنگی، مجبور به تغییر مسیر و فرود اجباری در جزیره‌ی سیسیل ایتالیا مینماید؟ و چه کسی باز با «فانتوم» و با اهانت عملی به استقلال ایتالیا، آن هواپیما را تا رم تعقیب می کند؟.

اینها نمونه‌هایی از تروریسم دولتی است، که به سیاست رسمی آمریکا و دوستان صهیونیستش در اسراییل و یاران نژادپرستش در آفریقای جنوبی و دیگر مزدورانش در سراسر دنیا، بدل شده است.

در واقع امپریالیسم‌های آمریکا، با غرور هیتلری به نیروی خیالی و موهوم «رامبوئی» نظامی و اقتصادی خود تکیه می کند و می‌خواهد بر جهان سیطره یابد و در این راستا، حتی «مسئولیت اخلاقی و انسانی»! خود را که به عنوان عضو ثابت شورای امنیت سازمان ممل متحد، در حفظ صلح و امنیت جهانی باید به عهده داشته باشد، زیرپا می گذارد و برای وصول به هدف‌های استعماری و نامشروع خود، به شانتاژ سیاسی و تروریسم دولتی، متوسل می‌شود و آنگاه در مجامع بین‌المللی داد از حقوق بشر می‌زند و علیه تروریسم اعلامیه صادر می کند!.

امپریالیسم پیر و بیمار آمریکا، مانند همکار سوسیالیست خود شوروی، هم اکنون بصورت جنون آمیزی به تدارک مقدمات جنگ هسته‌ای و نبرد ستارگان مشغول است و با این جنون، دنیا را در معرض خطر یک جنگ هسته‌ای نابود کننده قرار داده‌اند و آنگاه برای تحمیق ملت‌ها، دم از «صلح جهانی» و نتایج کنفرانس ژنو می‌زنند! و کبوتر صلح هوا می کنند! ولی ملت‌های بپاخاسته دیگر فریب شعارهای قلابی چپ و راست را نمی‌خورند و در عمل، به آنها نشان خواهند داد که روش سیاست تروریسم دولتی، خیلی هم به نفع آنها تمام نخواهد شد....

***

بی شک خنده آور است که رهبری تروریسم جهانی، انقلاب اسلامی ایران را به پشتیبانی از تروریسم متهم می سازد و توسط مزدوران رسمی خود، سفرای جمهوری اسلامی ایران در اروپا را به انجام اقدامات تروریستی متهم می کنند، غافل از آنکه این اتهامات، نه تنها مشکل آمریکا را حل نمی کند، بلکه برای سیاست کلی آمریکا در سراسر جهان، مشکلات تازه‌ای می آفریند!.

ارسال «بمب پستی» به سفرای جمهوری اسلامی ایران در غرب، نشان دهنده‌ی ماهیت کثیف و جنایتکارانه‌ی این تروریست های بین‌المللی است، که بدون توجه به عوارض ناشی از آن و با در

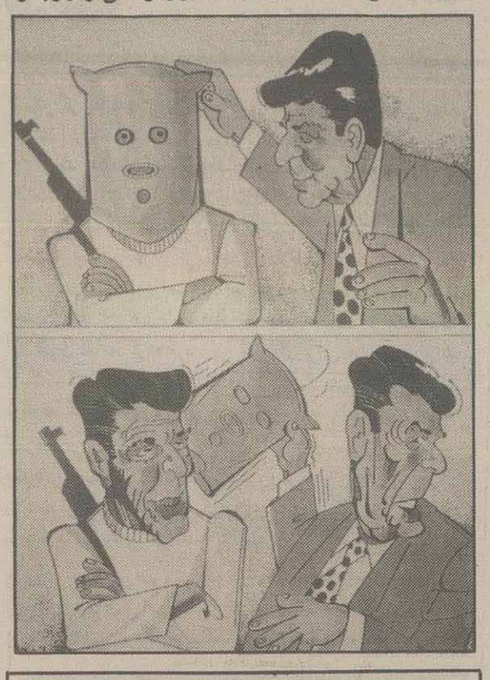

Doc. n°2. ; L'autore dell'articolo del Sunday Times viene presentato in questa pubblicazione interna della CIA.

CIA INSIDER

News of facts from the Agency files

CIA INTERPRESS

سنده شماره (۲) ـ نشریه داخلی سیا

معرض خطر قراردادن جان افراد عادی که در سفارتخانه ها کار می کنند، به این نوع تبهکاری دست می زنند!.

بدون شک ارسال بمب پستی از «پاریس» به سفارت های جمهوری اسلامی در بن و واتیکان و سازمان ملل و لندن توجه ما را از دشمن اصلی که آمریکا است، بجای دیگر معطوف نمی دارد، گرچه اینکار از مسئولیت عمده دولت سوسیال صهیونیست فرانسه نیز دراین رابطه نمی کاهد.

در این ماجرا، واسطه و مزدور، چه ایرانی باشد و چه عراقی و چه فرانسوی باشد یا اسراییلی، مهم نیست و توطئه گر اصلی از نظر ما شناخته شده است، گرچه از «واسطه» های گوناگونی ممکن است استفاده کند! ـ و می کند ـ.

در این میان، متهم ساختن سفیر جمهوری اسلامی ایران در واتیکان، (یک شخصیت فرهنگی با پنجاه جلد تالیفات) در روزنامه‌ی «ساندی تایمز» و به وسیله‌ی «امیرطاهری» یک مزدور رسمی سیا (طبق گزارش مندرج در سند شماره ۲) یک شانتاژ احمقانه، نام دیگری نمی تواند بخود بگیرد.

آمریکا برای این تهمت و نشر آن در سطح جهانی، سرمایه گذاری کلانی نمود و بخیال خود، مقدمه تصفیه‌ی فیزیکی ایشان را آماده ساخت تا در آینده وقتی «بمب پستی» ارسالی منفجر شد، بگویند: «این همان رهبر کامیکازها بود»، ولی امداد الهی و هشیاری به موقع، این بار نیز نیرنگ آنان را خنثی نمود!

البته جالب است خوانندگان ما بدانند که روزنامه معروف «ساندی تایمز» پس از اثبات دروغ بودن اتهام، به چاپ عذرخواهی رسمی در شماره مورخ ۸۴/۱۲/۹ خود اقدام نمود (سند شماره ۳ دیده شود) و نویسنده ایرانی مقاله، «امیر طاهری» را رسما از روزنامه اخراج کرد، ولی موضوع برای پرداخت غرامت، همچنان در دادگاه لندن پیگیری می شود.

شاید موجب تعجب نباشد که روزنامه های ایتالیایی در دوسال

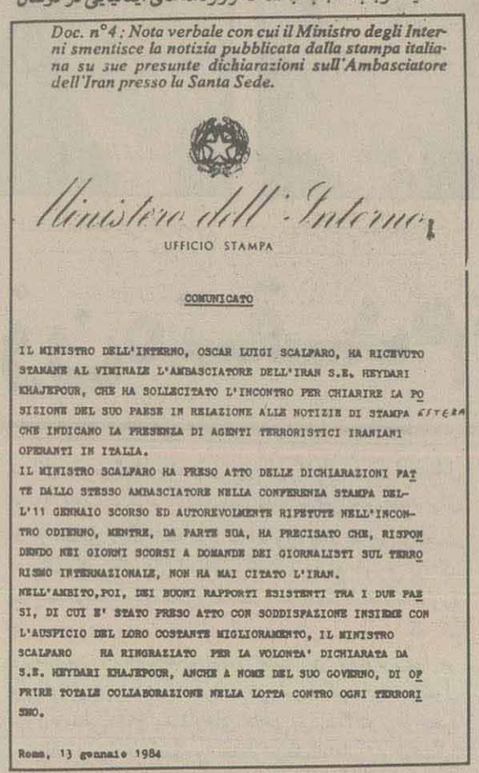
Doc. n°4 ; Nota verbale con cui il Ministro degli Interni smentisce la notizia pubblicata dalla stampa italiana su sue presunte dichiarazioni sull'Ambasciatore dell'Iran presso la Santa Sede.

Ministero dell'Interno

UFFICIO STAMPA

COMUNICATO

IL MINISTRO DELL'INTERNO, OSCAR LUIGI SCALFARO, HA RICEVUTO STAMANE AL VIMINALE L'AMBASCIATORE DELL'IRAN S.E. HEYDARI KHAJEPOUR, CHE HA SOLLECITATO L'INCONTRO PER CHIARIRE LA POSIZIONE DEL SUO PAESE IN RELAZIONE ALLE NOTIZIE DI STAMPA ESTERA CHE INDICANO LA PRESENZA DI AGENTI TERRORISTICI IRANIANI OPERANTI IN ITALIA.

IL MINISTRO SCALFARO HA PRESO ATTO DELLE DICHIARAZIONI FATTE DALLO STESSO AMBASCIATORE NELLA CONFERENZA STAMPA DELL'11 GENNAIO SCORSO ED AUTOREVOLMENTE RIPETUTE NELL'INCONTRO ODIERNO, MENTRE, DA PARTE SUA, HA PRECISATO CHE, RISPONDENDO NEI GIORNI SCORSI A DOMANDE DEI GIORNALISTI SUL TERRORISMO INTERNAZIONALE, NON HA MAI CITATO L'IRAN.

NELL'AMBITO, POI, DEI BUONI RAPPORTI ESISTENTI TRA I DUE PAESI, DI CUI E' STATO PRESO ATTO CON SODDISFAZIONE INSIEME CON L'AUSPICIO DEL LORO COSTANTE MIGLIORAMENTO, IL MINISTRO SCALFARO HA RINGRAZIATO PER LA VOLONTA' DICHIARATA DA S.E. HEYDARI KHAJEPOUR, ANCHE A NOME DEL SUO GOVERNO, DI OFFRIRE TOTALE COLLABORAZIONE NELLA LOTTA CONTRO OGNI TERRORISMO.

Roma, 13 gennaio 1984

سند شماره (۴)، اطلاعیه‌ی رسمی وزارت کشور ایتالیا در عدم دخالت ایران در امور مورد ادعای آمریکا.

گذشته دروغ چاپ شده در ساندی تایمز را منتشر کردند، ولی به عذرخواهی رسمی آن، حتی اشاره‌ای هم ننمودند... ولی آنچه که تاسف یک انسان آزاد و دارای شرف مردانگی را باید برانگیزد، این است که در جریان ارسال بمب پستی به سفارت ایران در واتیکان، بعضی از روزنامه های ایتالیا، باز به افسانه تکذیب شده ساندی تایمز اشاره کرده و حتی مدعی شدند که گویا وزیر کشور ایتالیا نیز از اصل موضوع آگاه بوده است...! در حالیکه وزارت کشور ایتالیا خود طی یادداشت رسمی، همان موقع این ادعا را تکذیب نمود (سند شماره ۴ دیده شود).

البته این امر نازلترین مرحله‌ی «سقوط اخلاقی» روزنامه های ارتجاعی ایتالیا را نشان می دهد که همچنان سعی می کنند برای خوش آیند آمریکا، حقایق را وارونه جلوه دهند، ولی آنچه که باز سئوال انگیز می تواند باشد، هم اوائی بعضی از روزنامه های به اصطلاح «چپ ـ کمونیست یا سوسیالیست»، با روزنامه های ارتجاعی وابسته به محافل سرمایه داری و بورژوازی ایتالیا است...! طبیعی است که ما از روزنامه های ارتجاعی به دادگاه ایتالیا شکایت می کنیم، و قول هم می دهیم که سرانجام آنها را در دادگاه محکوم کنیم، ولی انتظار می رود که دیگر روزنامه های بظاهر غیر وابسته، شرف نویسندگی و اخلاق انسانی را قربانی پول یا فدای هوس های شیطانی بزرگ نکنند...

***

ما یک بار قبلا نوشتیم و یک بار دیگر به دشمنان هشدار می دهیم: ملتی که با دست خالی و تنها با خون خود انقلاب بزرگی را به پیروزی رسانید و بزرگترین قدرت نظامی منطقه و ژاندارم خلیج فارس را سرنگون کرد و امپریالیسم هار آمریکا را در منطقه به ذلت و زبونی کشانید، اجازه نخواهد داد که به این آسانی «ابرقدرت های کاغذی» بتوانند در توطئه های ضد انسانی خود موفق شوند.

انقلاب اسلامی ایران برخلاف تصور امپریالیست ها و مزدوران داخلی و خارجی آنها، دیگر قائم به فرد یا افراد نیست و بدون شک با ترور فردی یا جمعی هم این انقلاب صدمه‌ای نخواهد دید و سلاح و قلم هررزمنده و نویسنده‌ای را، برادر دیگری به دست خواهد گرفت وآنقدر به نبرد ادامه خواهد داد که امپریالیسم جهانی را سرنگون سازد و ملت ها را به حقوق انسانی خود برساند.

بی تردید دراین نبرد آشتی ناپذیر، این ملت های ما نیستند که چیزی را از دست بدهند، زیرا که امپریالیسم سرخ و سیاه چیزی برای آنها باقی نگذاشته است که از نو آن را از دست بدهند، بلکه این بار، این امپریالیسم جهان خوار است که از منافع نامشروع و ضد بشری خود در سراسر جهان و برای ابد، محروم خواهد شد.

این فتوای محتوم تاریخ است که خداوند در قرآن وعده آن را داده است، «ما مستضعفان جهان را حاکم بر سرنوشت خود خواهیم نمود»! «و بی هیچ تردیدی ما این وعده الهی را با تمام وجود باور داریم... اگر شما باور ندارید، کمی صبر کنید!.

THE SUNDAY TIMES

Ayatollah Khosrowshahi

In our article "Suicide bombers sign up in London" (January 8 this year) by Amir Taheri, we stated that an Iranian terrorist network had been set up in London and Rome and that the recruiting agent in Rome was Ayatollah Hadi Khosrowshahi, the Iranian ambassador to the Vatican.

We unreservedly withdraw the allegation that Ayatollah Hadi Khosrowshahi was the head of a terrorist network and personally responsible for recruiting people to a network operating in France and Spain. We apologise for any distress and embarrassment caused by this suggestion.

Doc. n°3 ;Testo delle scuse ufficiali del Sunday Times con la relativa traduzione.

AYATOLLAH KHOSROWSHAI

Nel nostro articolo, Terrorista suicidi arruolati a Londra, a firma di Amin Taheri, affermammo che una organizzazione terroristica iraniana era stata costituita a Londra e a Roma e che il responsabile del reclutamento era l'Ayatollah Hadi Khosrowshai, Ambasciatore iraniano presso la Santa Sede.

Ritiriamo senza alcuna riserva l'affermazione che l'Ayatollah Hadi Khosrowshai sia il capo di un'organizzazione terroristica e personalmente responsabile del reclutamento degli agenti di un'organizzazione operante in Francia e in Spagna.

Ci scusiamo per qualsiasi difficoltà creata da questa supposizione.

سند شماره (۳)، عذرخواهی رسمی روزنامه‌ی «ساندی تایمز» از نشر اکاذیب علیه نماینده ایران در واتیکان.

... و بدنبال انتشار این سرمقاله و اسناد ضمیمه در آخرین شماره مجله‌ی ایتالیایی جهان نو، این بار امپریالیسم هار آمریکا، خود «زوزه» می کشد و لجن پراکنی احمقانه را به عناصر مزدور ایرانی واگذار نمی کند، بلکه با قدرت «رامبو»ئی خیالی خود، و به قلم «جک اندرسون» آنهم در روزنامه‌ی «واشنگتن پست» وارد میدان می شود و دروغ های زشت و غیر اخلاقی ان را، هم

*** در سرمقاله‌ی آخرین شماره‌ی سال اول مجله‌ی «جهان نو» چاپ ایتالیا آمده است: «آمریکا به وسیله‌ی صهیونیست‌ها و فالانژهای لبنان در ترور دستجمعی ۱۰۰ نفر و زخمی کردن ۲۰۰ نفر دیگر در بیروت غربی به طور رسمی دخالت داشت».**

این ادعا بعدها توسط روزنامه‌ی واشنگتن پست تأئید شد.

ROMA

Nella calcolatrice una bomba contro un diplomatico iranio

Pacco esplosivo all'uomo di Khomeini in Vaticano

Rivendicazione per il computer Giallo sulla foto: doveva bruciare

L'ambasciatore non aveva scampo

Roma, sfugge a un attentato l'ambasciatore dell'Iran

La bomba era nascosta nella calcolatrice

Un arsenal dans la valise iranienne

ROMA metropoli

BOMBA NELLA CALCOLATRICE, ATTENTATO SVENTATO

Addizioni al tritolo

Nel mirino l'ambasciatore iraniano

انعکاس ارسال بمب به سفارت جمهوری اسلامی ایران در واتیکان، در مطبوعات ایتالیا.

مطبوعات چپ و راست ایتالیا، حتی رادیو تلویزیون دولتی ایتالیا، یکبار دیگر نشخوار می کنند تا از نفوذ معنوی ما در مراکز فرهنگی و محافل مردمی و از گسترش فرهنگ انقلابی، در جامعه‌ی ایتالیا و در میان نسل جوان و حق جوی این کشور، جلوگیری کنند، غافل از آنکه اینها هم همان اندازه موفق خواهند شد که شرکای انگلیسی و مزدوران ایرانیشان، دراین زمینه موفقیت بدست آوردند!

البته موضع ما در قبال امپریالیسم هار آمریکا بر همگان روشن است، ولی این هشدار، را یکبار، و برای همیشه به مسئولین ایتالیا باید بدهیم که صبر ما در برابر نشر این همه اکاذیب و اتهامات هم بالاخره پایان ناپذیر نیست.

«سیدهادی خسروشاهی»

جنگهای چریکی در «نامیبیا» برهزینه‌ی ارتش آفریقای جنوبی افزوده است

*** حس استقلال طلبی در میان جوانان «نامیبیا» بشدت بیدار شده است.**

لوزاکا ـ خبرگزاری آلمان غربی:

جنگهای چریکی در «نامیبیا» بر هزینه‌ی ارتش آفریقای جنوبی دراین کشور افزوده، بطوریکه رژیم پرتوریا برای حفظ حضور سربازان خود در نامیبیا سالانه ۱/۳ میلیارد دلار بودجه اختصاص داده است. وتشدیددرگیریها، رژیم افریقای جنوبی رابران داشته که دوهزار سرباز را به خدمت احضار کند. تعجب‌اور این است که چگونه این درگیری کوچک چنین هزینه‌ی سنگین و احضار دوهزار سرباز را به همراه داشته است. این نشان می دهد که ارتش اشغالگر آفریقای جنوبی که جنوب غربی آفریقا را در اشغال خود گرفته، در مبارزه با ارتش آزادی بخش خلق نامیبیا که شاخه‌ی نظامی سازمان خلق افریقای جنوب غربی می باشد، دچار اشکال است. «سواپو» سال ۱۹۸۶ را به عنوان «سال پیروزی نهایی» اعلام کرده و«سام نجوما» رهبر این سازمان درپیام سال نو از افرادی که گمراه شده و در ارتش آفریقای جنوبی خدمت می کنند خواست، توجه داشته باشند که به عوامل ظلم تبدیل شده‌اند و ظلم و رژیم‌های استعمارگرپایدار نیستند. مردم «نامیبیا» پی برده‌اند که مبارزه با «سواپو» به شکست می انجامد و اکنون حس استقلال طلبی در میان جوانان رخنه کرده بنابراین بسیاری از آنها از کشور خارج شده وبه جناح سازمان خلق آفریقای جنوب غربی (سواپو) می پیوندند.

سیهانوک و جنبش عدم تعهد

به گفته شاهزاده نوردم سیهانوک رهبر دولت ائتلافی کامبوج تعدادی از کشورهای عضو جنبش عدم تعهد در حقیقت بسیار وابسته می باشد. وی درعین حال تاکید نمود که او خواهان اخراج این کشورهای وابسته از جنبش نمی باشد. سیهانوک در مصاحبه‌ای با ماهنامه بررسی روابط بین الملل چاپ بلگراد همچنین در انتقاد از جنبش عدم تعهد اظهار داشت: «جنبش در جهت خدمت منافع خود قدم بر نمی دارد».

انتقادات سیهانوک در این مصاحبه از جنبش عدم تعهد فقط متأثر از جلوگیری از شرکت وی به عنوان نماینده رسمی کامبوج درجلسات جنبش از قبیل نشست سران در دهلی نو و یا اجلاس وزرای خارجه در لواندا پایتخت انگولا می‌باشد. رئیس جمهور اندونزی نیز علیرغم دعوت اولیه از سیهانوک برای شرکت در مراسم سی امین سالگرد اجلاس باندونگ بدنبال تهدید راجیوگاندی رئیس کنونی جنبش عدم تعهد مبنی بر شرکت نکردن در صورت حضور سیهانوک در مراسم مذکور ناچار به بازپس گرفتن دعوت خود از سیهانوک گردید.

تلاش‌های سیاسی شدید کشورهای جنوب شرقی آسیا تعدادی از کشورهای اسلامی و عربی و همچنین یوگسلاوی برای به رسمیت شناخته شدن دولت ائتلافی سیهانوک بعنوان نماینده رسمی کشور کامبوج توسط جنبش عدم تعهد تاکنون با شکست مواجه شده است. سیهانوک دراین مصاحبه از کمکهای نظامی مالی و سیاسی چین یوگسلاوی پاکستان و کره شمالی به دولت وی قدردانی نموده است.

یک عضو مهم «کا ـ گ ـ ب» تحت حمایت «سیا» قرار گرفته است

یک جاسوس بلندپایه روسی که در سال گذشته (۱۹۸۵)، عهدشکنی کرده بود در حال حاضر از کمک سازمان اطلاعاتی آمریکا (سیا) برخوردار است.

به گزارش واحد مرکزی خبر به نقل از خبرگزاری فرانسه هفته‌نامه آمریکائی «اخبار و گزارشات جهان» در شماره دیروز خود با اعلام این مطلب افزود: این عضو «کا ـ گ ـ ب» که درجه ژنرالی دارد قبل از اینکه در بهار گذشته با هلیکوپتر از جمهوری دمکراتیک آلمان تخلیه شود اطلاعات محرمانه را در اختیار آمریکا قرار داده است. این تبعه شوروی برخلاف «ویتالی یورچنکو» که درسال گذشته ماجرایش اتفاق افتاد از لحاظ روانی (قوی و متعادل) است.

دولت عمان ارزش برابری پول خود را کاهش داد

*** این عمل برای جبران کسر بودجه که ناشی از کاهش قیمت نفت می‌باشد صورت گرفت.**

دولت عمان برای جبران کسر بودجه‌ی خود که از کاهش بهای نفت ناشی شده، بهای برابری ارز خود رابه میزان ده و دو دهم درصد کاهش داد.

به گزارش واحد مرکزی خبر به نقل از خبرگزاری رویتر، تصمیم به کاهش ارزش برابری ریال عمان که در پی اجلاس کابینه‌ی این کشور اعلام شد، اولین کاهش از این نوع ازسال ۱۹۷۳ تاکنون می‌باشد.

منابع اقتصادی و بانکداری در منطقه اقدام دولت عمان را واکنشی روشن در رابطه با کاهش بهای نفت که از هفته‌ی گذشته شدت یافته تلقی می کنند.

یک مقام دولتی عمان گفت: «اگر بهای نفت از بیست و چهار دلار در هر بشکه به هیجده دلار کاهش یابد، در آنصورت بودجه‌ی ما با بیست و پنج درصد کسری مواجه خواهد شد.

وی گفت: «کاهش ارزش برابری پول کشور سبب خواهد شد تا دولت با مشکلات مالی کمتری روبرو شود.»

آئین‌نامه ثبت‌نام مجتمع‌های آموزشی رزمندگان در پشت جبهه اعلام شد

● سرویس اجتماعی ـ آئین‌نامه ثبت‌نام مجتمع‌های آموزشی رزمندگان پشت جبهه از سوی دفتر هماهنگی وامور استانهای وزارت آموزش و پرورش اعلام شد .

به گزارش روابط عمومی وزارت آموزش و پرورش این وزارتخانه ضمن اعلام اینکه رزمندگان بمنظور آگاهی از سایر مقررات و آئین‌نامه‌انضباطی باید به دفترمجتمع‌های مذکور مراجعه کنند ، آئین‌نامه ثبت‌نام رابه شرح زیر اعلام کرد :

۱ـ کلیه دانش‌آموزان و هنرجویان رزمنده پس از مراجعت از جبهه ملزم به ثبت‌نام در مجتمع‌های آموزشی رزمندگان میباشند .

۲ـ رزمندگانی می‌توانند در مجتمع‌های آموزشی ثبت‌نام نمایند که واجد یکی از شرایط ذیل باشند .

(الف) داشتن فرم شماره‌یک یا دو با رعایت بند (۳)

(ب) قبول شدگان آذر با سه ماه عقب‌ماندگی تحصیلی با رعایت بند (٤)

(ج) رزمندگانی‌که‌شش‌ماه یا بیشتر عقب‌ماندگی تحصیلی داشته باشند

(د) رزمندگانی که از اول مهرسال تحصیلی ، به جبهه اعزام و فرم شماره ۳ دریافت نمایند بارعایت بند (٤)

۳ـ دارندگان فرم شماره یک و دو در پایان هردوره می‌توانند باتوجه به مزایای فرم خود درامتحانات آن‌دوره شرکت نمایند .

٤ـ رزمندگانی که طبق بند (۲) قسمت (د) فرم شماره ۳ دریافت می‌نمایند و همچنین رزمندگانی که سه‌ماه عقب ماندگی تحصیلی دارند ، می‌توانند ازدوره‌های‌زمستانه (دوره دوم) بهاره (دوره سوم) ـ تابستانه (دوره چهارم) ودر صورت نیاز دوره پائیزه (دوره اول) مجتمع‌ها استفاده نموده ولی اولین نوبت امتحانی آنان خرداد ، و نوبت‌های بعدی شهریور و فقط برای‌دارندگان فرم شماره ۳ و کلاسهای چهارم باسه ماه عقب‌ماندگی نوبت آذر خواهد بود .

۵ـ هر رزمنده پس از مراجعت از جبهه بایستی با ارائه فتوکپی یا نسخه دوم فرم ستاد امداد وپشتیبانی و خلاصه پرونده (نمونه پیوست) از آموزشگاهی که قبل‌از اعزام در آنجا تحصیل میکرده به همراه‌فتوکپی شناسنامه و دو قطعه عکس به مجتمع‌آموزشی پشت‌جبهه مراجعه و نسبت به ثبت‌نام خود اقدام نماید .

٦ـ داوطلبان آزاد رزمنده بایستی در اداره آموزش و پرورش محل‌سکونت خود ثبت‌نام نموده و جهت‌شرکت در امتحانات بارعایت مقررات بند (۵) به مجتمع‌آموزشی معرفی شوند .

تبصره : مهلت معرفی داوطلبان آزاد رزمنده به مجتمع جهت شرکت در امتحانات تایک هفته قبل از شروع امتحانات خواهد بود .

۷ـ شرکت داوطلبان آزاد رزمنده در کلاسهای‌مجتمع الزامی نبوده ولی در صورتیکه اینگونه افراد مایل به استفاده از کلاسها باشند . ملزم بمرعایت مقررات و آئین‌نامه انضباطی مجتمع میباشند .

۸ـ شرایط ثبت‌نام داوطلبان آزاد در مجتمع‌ها طبق بند (۲) قسمت الف ـ (ب)و (ج) ـ میباشد .

۹ـ در شهرستانهایی که مجتمع تشکیل نشده باشد رزمندگان آن شهر می‌توانند در مجتمع شبانه‌روزی مرکز استان ثبت‌نام نموده و ادامه تحصیل دهند اینگونه رزمندگان می‌توانند از امکانات شبانه‌روزی استفاده نمایند .

۷۵ درصد فرآورده های داروئی در داخل کشور تولیدمی‌شود

در حال حاضر ۷۵درصد فرآورده های داروئی در داخل کشور تولید می‌شود و در جهت سیاست خودکفائی تا چند سال دیگر این‌رقم به ۸۵درصدخواهد رسید. به گزارش روابط عمومی وزارت بهداشت ، درمان و آموزش پزشکی دکترنیکنژاد معاون داروئی، غذائی و آزمایشگاهی این وزارتخانه در مراسم سومین روز بزرگداشت دهه‌فجر سالگرد انقلاب اسلامی‌ایران ضمن اعلام این خبر به تفصیل در رابطه با قطع ایادی داخلی‌و خارجی شرکت‌های چندملیتی داروئی‌و سوء ـ استفاده‌های کلان آنان سخنانی ایراد کرد.

برنامه سخنرانیهای دومین سمینار فیزیک و ریاضی مرکز آموزش تیزهوش اعلام شد

● سرویس اجتماعی ـ برنامه‌ی سخنرانیهای ویژه‌ی دومین سمینار فیزیک وریاضی در مرکز آموزش تیزهوش علامه حلی اعلام شد.

به‌گزارش خبرنگار ما، این سمینار که جلسات آن از یکشنبه آغاز شده است وتا ۲۰ بهمن ماه ادامه خواهد داشت، برای دومین بار در سال جاری که‌توسط مرکز آموزش تیزهوش علامه‌حلی برپا شده است.

براساس همین گزارش، در این سمینار همه‌روزه از ساعت ۱۱ تا ۲ بعد از ظهر ،موضوعات گوناگون علمی مربوط به‌فیزیک وریاضی مورد بحث‌وبررسی‌قرار می گیرد.

سخنرانیها وبرنامه روز های آینده دومین سمینار فیزیک وریاضی ، به شرح زیر ادامه خواهد یافت.

دوشنبه

۱۰ـ۱۰ الی ۱۱ـ۱۱ = ساختارهای فیزیکی جهان،امیر حسین درونه»

۱۱ـ۱۱ الی ۱۲ـ۱۲ سخنرانی علمی یکی از دانش‌آموزان ۱۳ الی ۱٤ تکامل علم «دکتر رضا منصوری»

سه‌شنبه

۱۰ـ۱۰ الی ۱۱ـ۱۱ تئوری جنبشی گازها «حازم فریپور»

۱۱ـ۱۱ الی ۱۲ـ۱۲ سخنرانی علمی یکی از دانش‌آموزان ۱۳الی۱٤ تئوری مربع‌جهارزنگ«دکترمحمودیان»

چهارشنبه

۱۰ـ۱۰ الی ۱۱ـ۱۱ مبحثی درتئوری میدانها»حسین‌تولا»

۱۱ـ۱۱ الی ۱۲ـ۱۲ دیاگرام ون «حسین ترابی»

۱۳الی ۱٤ ضرورت آموزش ریاضی «دکتر شاهورانی»

پنجشنبه

۱۰ـ۱۰ الی ۱۱ـ۱۱ تاریخچه فیزیک ذرات بنیادی «منصور وصالی»

۱۱ـ۱۱ الی ۱۲ـ۱۲ سخنرانی‌علمی یکی از دانش‌آموزان ۱۳ الی ۱٤ کامپیوتر وکاربردهای آن «دکتر بابلیان»

شنبه

۱۰ـ۱۰ الی ۱۱ـ۱۱ موضوع سخنرانی بعدا اعلام می‌شود

حسین مهدیزاده

۱۱ـ۱۱ الی ۱۲ـ۱۲ فیزیک صوت «کاظم اسدنیا»

۱۳ الی ۱٤ فیزیک نور وهالوگرافی «دکترتوسلی»

یکشنبه

۱۰ـ۱۰ الی ۱۱ـ۱۱ مبحثی درجرم «سعیدپارسافر»

۱۱ـ۱۱ الی ۱۲ـ۱۲ مبحثی در فیزیک نسبت «علیرضا ـ ندافی»

۱۳ الی ۱٤ ساختمان فیزیکی کریستالها «دکتر ارضی»

دوشنبه

۱۰ـ۱۰ الی ۱۱ـ۱۱ دو سخنرانی از دانش آموزان

۱۱ـ۱۱ الی ۱٦ مراسم اختتامیه و سخنرانی

مهندس‌فانی معاونت آموزش وزارت آموزش وپرورش

انتصاب مدیرکل مطبوعات خارجی وزارت ارشاد

طی حکمی از سوی دکتر خاتمی ، وزیر ارشاد اسلامی آقای محمد جواد مظفر به سمت‌مدیرکل مطبوعات‌خارجی وزارت ارشاد اسلامی منصوب و مشغول به کار شد .

نمایشگاه کتب خطی و آثار خط و نقاشی در کتابخانه مجلس

به مناسبت دهه‌فجر سالگرد انقلاب اسلامی ایران‌نمایشگاهی از کتب خطی و آثار اساتید خط تابلوهای نقاشی‌و دیگر آثار فرهنگ‌اسلامی از سوی کتابخانه مجلس واقع در میدان بهارستان برپا شده است .

برگزاری مجلس گرامیداشت سالگرد انقلاب در مدرسه شهید مطهری

جامعه روحانیت مبارزتهران اعلام کرد : بمناسبت‌هشتمین سالگرد انقلاب اسلامی‌ایران مراسم پرشکوهی در روز پنجشنبه (۱۷ر۱۱ر٦٤) از ساعت ۷الی ۹ بعدازظهر با حضور میهمانان خارجی در مدرسه شهید مطهری‌تهران برگزار میشود .

تشکیل نمایشگاه در شرکت ملی فولاد ایران

شرکت ملی فولاد ایران اعلام کرد : به مناسبت ایام مبارکه دهه فجر نمایشگاهی ازپیشرفت کارهای انجام‌شده و نمونه تولیدات واحدهای تابعه در طبقه همکف شرکت ملی فولاد ایران برگزار گردیده است .

این نمایشگاه که ازساعت ۹ صبح الی۱۵ دائر خواهد بود تا۲۲بهمن ادامه خواهد یافت وبازدید آن برای عموم آزاد است .

لازم به تذکر است محل نمایشگاه خیابان ولیعصر روبروی سینما استقلال می‌باشد .

میلیونها ریال کالای قاچاق در بنادر استان بوشهر کشف شد

بوشهر ـ خبرگزاری جمهوری اسلامی : پرسنل ناحیه ژاندارمری استان بوشهر مستقر در بندر عسلویه دوشب پیش موفق به کشف میلیونها ریال کالای قاچاق از درون یکفروند موتورلنج صیادی شدند.

به گزارش خبرگزاری جمهوری اسلامی کالاهای مکشوفه شامل ۲ میلیون و ۲۸۰ هزار نخ سیگار وینستون، ۷۸۱ ثوب شلوار، یک دستگاه ویدیو ، ۸عدد نوار ویدیو و تعدادی نوار باند (نوار چسب زخم) می باشد.

این گزارش حاکیست که صاحبان کالاهای مذکور از تاریکی شب استفاده کرده و قبل از دستگیری‌متواری گردیدند.

براساس همین گزارش همچنین طی دو روزگذشته توسط پرسنل گروهان ژاندارمری بندر دیلم از داخل چند فروند موتور لنج در آبهای ساحلی این بندرمقدار ۲ هزار و ۹۲۳ یاردپارچه مختلف، ۲ثوب انواع‌شلوار و پیراهن، ۸۰ ثوب اورکت، ۹۲ دستگاه ماشین اصلاح برقی، ٦ دستگاه آنتن‌گردان تلویزیون، ۳۱ جفت کفش، ۵ جین فاشق چنگال و مقادیری کالای لوکس دیگر کشف شدو دراین رابطه ۲نفر دستگیر شدند که‌به‌همراه کالاهای بدست آمده تحویل مقامات ذیصلاح استان گردیدند.

ازدیاد نفت در کوره آبگرمکن منزلی را طعمه حریق کرد و باعث مرگ یک نفر شد

سرویس حوادث: ازدیاد نفت در کوره آبگرمکن منزلی را در خیابان نظام‌آباد تهران دچار حریق کرد و موجب مرگ یك تن شد.

گزارش خبرنگار ما حاکی است، منزلی در خیابان «ایمرشرفی» واقع در نظام‌آباد تهران به علت ازدیاد نفت در کوره آبگرمکن دچار حریق شد. در این حادثه یك نفر به نام امیر به شدت مجروح شد که بعد از انتقال به بیمارستان جانسپرد.

لحظاتی بعد ازوقوع‌حادثه ماموربن آتش نشانی و گلانتری ٦ تهران به‌محل رسیدند وقبل از اینکه حریق به سایر نقاط‌سرایت کند خاموش کردند.

حادثه رانندگی در جاده مینودشت ـ تقی آباد

رامیان ـ خبرنگار اطلاعات: در برخورد دو وسیله‌نقلیه در جاده مینودشت ـ تقی‌آباد یک نفر کشته و دو نفر مجروح شدند.

حادثه براثر برخورد وانت مزدابه شماره۵۷۱٤۷ ـ گنبد به رانندگی خدانظر مالکی و کامیون خاور شماره ۳٦۳۷۲ ـ مشهد به رانندگی میرمحمدعلی هنرمند در جاده مینودشت ـ تقی‌آباد روی داد.

در این حادثه یکی از سرنشینان وانت مزدا بنام مشاعلی‌پتوانه، (۲۲ ساله) جان خود را از دست داد و رانندگان دو وسیله نقلیه مجروح شدند که مهاکنون در بیمارستان شهداء گنبد بستری هستند.

کارشناس فنی پلیس راه مینودشت راننده خاور را بعلت بی‌احتیاطی‌و انحراف به چپ مقصر دانست.

همچنین در حادثه‌دیگری که‌دربرخورد وانت نیسان‌به شماره ۱۹۲٤٤ ـ تهران ـ ق به رانندگی عباس شهاب با وانت نیسان‌شماره ۲۱۳۳۷ گرگان ـ ۱۱ به رانندگی سلیمان فلاح و مینی‌بوس شماره ۳۸۳۲٤ ـ شاهرود به رانندگی رمضان بذر ـ افشان در جاده گرگان ـ مشهد در نزدیکی «دلند» (از توابع رامیان) روی داد، دو نفر به نامهای خداداد کاشان و فاطمه صفری مجروح شدند، مجروحین به بیمارستان گنبد انتقال یافتند.

کارشناس فنی پلیس راه رامیان رانندگان نیسان را بعلت انحراف به چپ، سبقت و بی‌احتیاطی مقصر دانست.

۵ عامل توزیع مواد مخدر در شهرری با ۳ کیلو گرم هروئین و حشیش بدام افتادند

سرویس حوادث : ماموریـن مبارزه با کشف جرائم و مواد مخدر گروهان ژاندارمری شهر ری درپی چندین عملیات تعقیب و مراقبت چند افغانی را که در شهر ری مبادرت به تهیه و فروش مواد مخدر می نمودند شناسائی‌کردند تا اینکه چند شب قبل در یک موقعیت مناسب ۳ افغانی قاچاقچی رادستگیر کردند و ازآنان مقدار یک کیلوگرم هروئین بدست آمد.

همچنین افغانی دیگری را دستگیر کردند وی در بازجوئی‌های متعدد اعتراف کرد : مدتی است در شهر ری حشیش توزیع می کند و حال حاضر ٤۰۰ گرم حشیش و یک قبضه اسلحه به همراه ۹ تیرفشنگ در زیر خاک پنهان کرده است که ماموربن به محل مورد نظر رفتند و مواد واسلحه مذکور را کشف کردند .

یک افغانی در یک معامله صوری بدام افتاد

براساس همین گزارش ماموربن موفق شدند طی یک معامله صوری بایک افغانی مقدار ۱٫٤۵۰ کیلوگرم حشیش به مبلغ ٦۰ هزار تومان معامله کنند. در همین هنگام سایر ماموربن بالباس مبدل او را دستگیر کردند.

کلیه متهمین به همراه مواد مکشوفه تحویل دادسرای انقلاب اسلامی مبارزه با مواد مخدر تهران شدند.

جناب آقای دکتر احمد اقتصاد

انتصاب جنابعالی را به سمت رئیس‌سازمان‌دامپزشکی کشور از صمیم قلب تبریک‌عرض نموده‌توفیق‌روزافزون آن جناب را آرزو مینمایم.

اراک ـ دکتر قاسم جورابلو

آ ـ ۵۲۰۳

سارقین مغازه‌های رامهرمز دستگیر شدند

رامهرمز ـ خبرنگار اطلاعات : سه سارق که شبانه قصد سرقت مغازه‌ای در رامهرمز را داشتند، با هوشیاری ماموران گشت آگاهی رامهرمز دستگیر شدند.

براساس گزارش رسیده، ماموران گشت آگاهی رامهرمز چند شب پیش در حین انجام وظیفه به یک دستگاه پیکان قرمز رنگ‌که ۳ سرنشین داشت ظنین شدند و به تعقیب ومراقبت آنها پرداختند. تا اینکه اتومبیل مورد نظر درمقابل مغازه‌ای واقع در خیابان بلوار شهرداری متوقف گردید و دو نفر از سرنشینان اتومبیل پیاده شدند و نفرسوم در پشت فرمان به حال آماده باش قرار گرفت.

دو نفر مذکور با یک دستگاه قفل برقصد سرقت مغازه را داشتند که توسط ماموران آگاهی رامهرمز دستگیر و به شهربانی هدایت شدند. این سه نفر که کاظم حمدی، کاظم جباری و عبدالحسین جباری نام دارند در بازجوئیهای اولیه به۲فقره سرقت در رامهرمز، یک فقره سرقت مغازه‌درشوشتر و دو فقره سرقت مغازه در اهواز اعتراف کردند.

این عده در بازجوئیهای بعدی یکی از همدستان خود را به نام «صافی (صفر) سالمی‌که درسرقتها آنها را راهنمائی می کردبه ماموران معرفی کردند که با راهنمائی آنها وی نیز دستگیر شد. این عده با پرونده تنظیمی تحویل مقامات قضائی شدند.

سارقین خانه‌های مردم فارس دستگیر شدند

این عده ، با تشکیل یك باند سرقت در نقاط مختلف فارس به خانه های مردم دستبرد می‌زدند

شیراز ـ خبرنگار اطلاعات :

پنج تن از اعضای یک باند سرقت که در شهرهای شیراز، مرودشت ، زرقان و لارستان دست به سرقت‌منازل مردم میزدند ، شناسایی و دستگیر و زندانی شدند .

برادر اعتدال بازپرس شعبه ۵ دادسرای شیراز در مورد دستگیری اعضای این باند به خبرنگار ما گفت : بدنبال به سرقت رفتن مبلغی وجه نقد در یکی از منازل مرودشت ، یکی از همسایگان آن محل به‌نامبردار روزبه دستگیر شد .

وی در بازجوئیهای اولیه ، منکر هرگونه سرقتی شد. وی در بازجوئیهای بعدی و در پی اظهارات ضدو نقیض و با ارائه دلایل و مدارک لازم از سوی ماموران آگاهی ، وی ناچار به اعتراف شدو اعلام داشت با شخصی به نام نظام حسینی در این سرقت و چندین‌فقره سرقت دیگر دست داشته است . تا اینکه با راهنمائی او نظام حسینی نیز دستگیر شد.

ماموران آگاهی ، بدنبال دستگیری این دو نفر وبه دام انداختن بقیه سارقین ، با لباس مبدل با دیگرهمدستان این باند وارد مذاکره شدند که این افراد طرح چندین فقره سرقت مسلحانه را با ماموربن درمیان گذاشتند . در این رابطه ۳ نفر دیگر به نامهای غلامعباس ، هدایت‌اله اسفندیاری و محمد مصلایی‌منش معروف به قلندردستگیر شدند. این عده در بازجوئیهای انجام شده ، به ۲۳ فقره سرقت در شهرستان‌های مذکور اعتراف کردند و تاکنون بیش از ۵ میلیون ریال وجه نقد و اموال مسروقه منازل شیراز و شهرستان‌های یاد شده از آنها بدست آمد که به صاحبان آنها مسترد گردید .

اعضای این باند با قرار قانونی از سوی بازپرس شعبه ۵ زندانی شدند .

درچند روز گذشته در تهران

آتش بازی بچه‌ها ۴ خانه را طعمه حریق کرد

سرویس حوادث: شیطنت کودکان همچنان حادثه می‌آفریند و این بار نیزبه علت غفلت والدین چند کودك درحین آتش بازی چندین خانه رادچار حریق کردند که طی آن‌میلیونها ریال خسارت برجاماند.

حادثه اول در منزلی واقع در خیابان دلکشا به‌وقوع پیوست و هنگامیکه بچه‌ها مشغول آتش بازی در اطاق نشیمن بودند ناگهان اطاق دچار حریق شد و قبل از اینکه حریق شعله‌ورشود با تلاش آتش نشانان خاموش شد. ولی هشتصد هزار ریال خسارت ببارآمد.

حادثه دوم نیز آتش‌بازی بچه‌ها اطاق نشیمن منزلی را در ابن بابویه به آتش کشید وباعث شد ۵۰ هزار ریال خسارت به منزل وارد آید.

آتش‌بازی در داخل کمد

براساس همین گزارش چند کودك که‌وراطاق‌نشیمن منزلی واقع در خیابان‌دکتر شریعتی (بالاتر ازمیرداماد) مشغول آتش بازی بودند شیطنت آنان گل کرد و بازی را به داخل کمد کشاندو هنگامیکه یکی از آنان در داخل کمد کبریتی را برافروخت،شعله کبریت به لوازم داخل‌کمد سرایت کرد وخانه را به آتش کشید .قبل از اینکه ماموربن آتش نشانی به محل برسند ۱۵۰ هزار تومان از لوازم منزل در آتش سوخته بود.

همچنین چندتن از کودکان در منزلی واقع در خانی‌آباد به قصد آتش بازی کبریت را کشیدند که شعله آن به فرش سرایت کردوحریق برپا شد که طی آن بالغ بر ٦۰۰ هزار ریال ازاموال منزل در آتش سوخت.

پیرزنی در تصادف با اتومبیل کشته شد

به گزارش خبرنگار ما، اتومبیل‌پیکان شماره۱۲٤۹۲ تهران ـ ۲۷ به رانندگی منصور حقارت در خیابان استاد حسن‌بنا (مجیدیه شمالی) با زن ٦۲ ساله‌ای بنام مهری کاظمی‌پور تصادف و او را به شدت مجروح کرد. مجروح به بیمارستان رسالت تهران انتقال یافت امابه علت‌شدت جراحات وارده معالجات موثر واقع‌نشد وجانسپرد.

جریان این حادثه‌ازسوی ماموربن ژاندارمری ازگل تحت بررسی است.

کشف مواد مخدر از جاسازی یک اتومبیل در «رامیان»

رامیان ـ خبرنگار اطلاعات: پاتلاش ماموران گروه ضربت گروهان ژاندارمری آزاد شهر و ماموران‌ستاد مبارزه با مواد مخدر گنبد از جاسازی یک اتومبیل رنو به شماره شهربانی ۳۷٤۲۸ ـ رشت ۱۱ به رانندگی محسن حق‌پرست مقدار ٦ کیلو و ۷۰۰ گرم حشیش کشف شد. متهم همراه با مواد مکشوفه تحویل مقامات قضایی‌شد.

● همچنین‌با تلاش‌ماموران پاسگاه‌ژاندارمری‌دوارکلاته» از شخصی بنام حسین جهان‌تیغ مقدار ۱۲ گرم هروئین کشف شد. متهم با مواد مکشوفه تحویل دادستانی انقلاب اسلامی گنبد شد.

● با تلاش‌فرمانده گروهان ژاندارمری آزادشهر از شخصی بنام قویلی خرمالی نظر چاقلی مقدار ٦۰ گرم سوخته تریاک، ۲ عدد وافور و ۳۲ گرم تریاک کشف شد. متهم با پرونده تنظیمی و مواد مکشوفه تحویل دادستانی انقلاب اسلامی گنبد شد.

بسمه‌تعالی

آگهی کشف جسد مجهول‌الهویه

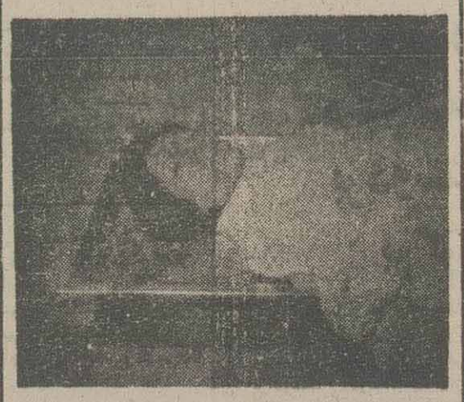

در تاریخ ۳۰ر۱۰ر٦٤ جسد زن مجهول‌الهویه در نزدیک قریه نرجه واقع در ۱۰ کیلومتری جنوب پاسگاه مرکزی بمشخصات زیر سن حدود ۲۵ ساله قد حدود ۱٦۰ سانتیمتر ـ روسری آبی شطرنجی بارنگهای سفید ـ شلوار لی آبی و مانتو آبی و سرمه‌ای ـ ژاکت سرمه‌ای ـ ابروان قهوه‌ای ـ موهای سرکوتاه مشکی و صاف ـ چشمهای درشت قهوه‌ای ـ کفش مشکی بوسیله طناب سفید رنگ‌خفه گردیده کشف شده بدین وسیله مراتب در اجرای ماده ۸۸ قانون آئین‌دادرسی کیفری آگهی‌میگردد تاکلیه اولیاء دم مقتوله ویا اشخاصی که ازهویت نامبرده اطلاعی دارند جهت ادای توضیحات دربازپرسی تاکستان حضوربهم‌رسانند.

۲۷۹۵۰ رم‌الف

بازپرس دادسرای عمومی تاکستان ـ محمدبیگی

آ ـ ۲۳۸۷۵

بسمه‌تعالی

آگهی کشف جسد مجهول‌الهویه

در تاریخ ۲۹ر۱۰ر٦٤ جسد دختری در حدود ۸ کیلومتری پاسگاه مرکزی بمشخصات زیر .

سن حدود ۲۵ ساله ـ چادر مشکی ـ موی سرمشکی صاف ـ قد متوسط ژاکت دست بافت سرمه‌ای رنگ ـ دامن مشکی راه راه ـ جوراب مشکی ژاک ـ کفش مشکی ـ صورت گندمی ـ چشمها مشکی بوسیله طناب‌سبزرنگ‌خفه گردیده کشف شده بدین وسیله مراتب دراجرای ماده ۸۸ قانون آئین‌دادرسی کیفری آگهی‌میگردد تاکلیه اولیاء دم مقتوله ویا اشخاصی که ازهویت نامبرده اطلاعی دارند جهت ادای توضیحات در بازپرسی تاکستان حضور بهم رسانند .

۲۷۹۵۱ رم‌الف

بازپرس دادسرای عمومی تاکستان ـ محمدبیگی

آ ـ ۲۳۸۷٤

برنامه افتتاحیه سینما خانوادگی
کوچ خیابان گرگان میدان شهید نامجو
آخرین تک شاخ
یک فیلم کارتون رنگی قشنگ برای همه

آژانس هوائی بین المللی مسافرتی و جهانگردی
تیراژه جهانی (موندیال)
مشاور صدیق شما در مسافرتهای هوائی، داخلی و خارجی
رزرو بلیط: استاد نجات‌اللهی (ویلاجنوبی) شماره ۱۷
تلفن: ۸۲۱۹۹۰ ۸۳۸۳۰۲

فویل آلمینیوم
کیسه فریزر ـ کیسه زباله موجود
اسد تلفن: ۲۹٦۷۵٤

برنامه امروز سینماهای
بخش فرهنگی بنیاد مستضعفان

★ جعبه عوضی
آفریقا (۸۹۷۱۷۱) ۱۱ ـ ۱ ـ ۳ ـ ۵ ـ ۷
انقلاب (۸۲۹۷۸۱) ۱۰ ـ ۱۱٫۳۰ ـ ۱ ـ ۲٫۳۰ ـ ٤ ـ ۷٫۳۰
★ شاه ظالم پسرزارع
قیام (سینه مون ۶۸۳۲۱)
مهدی فخیمزاده
استقلال (امپایر ۸۹۳۹٤۲)
۱۰٫۳۰ ـ ۱۲٫۳۰ ـ ۲٫۳۰ ـ ٤٫۳۰ ـ ٦
لاله (رکس ۳۱۸۲٤۲)
۸ ـ ۱۰ ـ ۱۲ ـ ۲۰ ـ ٤ ـ ٦
★ تشریفات ـ باشرکت :
مهدی فخیمزاده
پارس (۹۳٦۹۵۳) ۱۰ ـ ۱۲ ـ ۲ ـ ٤ ـ ٦
سایه (۳۵۲٤٤۲) ۹ ـ ۱۱ ـ ۱ ـ ۳ ـ ۵ ـ ۷
تیسفون (٤۱۸۸۲)
۹ ـ ۱۱ ـ ۱ ـ ۳ ـ ۵ ـ ۶٫۳۰ ـ ٦
ملت (۳۱۳۷۱۸) ۱۰ ـ ۱۲ ـ ۲ ـ ٤ ـ ٦
حافظ (۳۹۱۰۷٤) ۱۰ ـ ۱۲ ـ ۲ ـ ٤ ـ ٦
رنگین کمان (۳٤٦۷٦۰)
۹٫۳۰ ـ ۱۱٫۳۰ ـ ۱٫۳۰ ـ ۳٫۳۰ ـ ۵٫۳۰
شهرهنر (۳۸۵۳۸٤٦) ۹٫۳۰ ـ ۱۱٫۱۵ ـ ۱٫۱۵ ـ ۳ ـ ۵ ـ ٦٫٤۰
ماندانا (۷۹۰۹۸۲) ۳۰ر۹ ـ ۱۱٫۳۰ ـ ۱٫۳۰ ـ ۳٫۳۰ ـ ۵٫۳۰ ـ ۷٫۳۰
آسیا (٦٤۲۹۰۹) ۳۰ر۱۰ ـ ۱۲٫۳۰ ـ ۲٫۳۰ ـ ٤٫۳۰ ـ ٦٫۳۰
★ آخرین تک شاخ
کوچ (میدان نامجو ۷۵۹٦۲٤) ۱۰ ـ ۱۲ ـ ۲ ـ ٤ ـ ٦ ـ ۸
★ سیرک بزرگ
هنرهنگسرای نیاوران (۲ ـ ۲۸۷۰۸۱) شروع ۵ بعد از ظهر
★ آخرین تک شاخ (کارتون رنگی)
گلریز کوچک (یوسف‌آباد بالا ٦۲۸۷۱۳) ۳۰ر۱۰ ـ ۱۲ ـ ۱٫۳۰ ـ ۳ ـ ۳۰ر٤ ـ ٦
★ فستیوال فیلم
کریستال (۳۱۷٦۷۵) ۹ ـ ۱۱ ـ ۱ ـ ۲ ـ ۳۰ر۱۱ ـ ۷
★ دیوانه‌ها باز میگردند
برلیان (۳۹۳۵۳۵) ۹ ـ ۱۱ ـ ۱ ـ ۳ ـ ۵ ـ ۷
★ خاک و خون
آرش (۵۲۸۰٦٦) ۸ ـ ۱۰ ـ ۱۲ ـ ۲ ـ ٤ ـ ٦
★ پاپیون
گلریز یوسف‌آباد بالا (٦۲۸۷۱۳) ۱۰ ـ ۱۲٫۱۵ ـ ۱۰ ـ ۳۰ر۱۱ ـ ۱ ـ ۲٫۳۰ ـ ۴ ـ ۵ ـ ۷
★ تفنگ شکسته
شهرتماشا (۹۲۲۵٤۸) ۱۰ ـ ۲٫۳۰ ـ ٤٫۴۵ ـ ۷
۳۰ر۹ ـ ۱۵ر۱۱ ـ ۱ ـ ۴۵ر۲ ـ ۳۰ر٤ ـ ۶٫۱۵ ـ ٦
پیوند (میدان خراسان ۳۵٤۰٤۰) ۹ ـ ۱۰٫۳۰ ـ ۱۲ ـ ۱٫۳۰ ـ ۱ ـ ۳ ـ ۳۰ر٤ ـ ۶٫۱۵ ـ ٦
میلاد (ژاله ۳٤٤۱۲۰) ۱۰ ـ ۱۲ ـ ۲ ـ ٤ ـ ٦
رودکی (متروبل ۳۱۹٤۱۰) ۹ ـ ۱۱ ـ ۱ ـ ۳ ـ ۵ ـ ۷
★ خاک و خون
آرش (۵۲۸۰٦٦) ۸ ـ ۱۰ ـ ۱۲ ـ ۲ ـ ٤ ـ ٦
★ پاپیون
گلریز یوسف‌آباد بالا (٦۲۸۷۱۳) ۱۰ ـ ۱۲٫۱۵ ـ ۱۰ ـ ۳۰ر۱۱ ـ ۱ ـ ۲٫۳۰ ـ ۴ ـ ۵ ـ ۷
★ رابطه با شرکت : ژان گابن
مرکزی (کاپری ۹۲۸٦۸٦)
۱۰ ـ ۱۲ ـ ۲ ـ ٤ ـ ٦
فلسطین (٦٦۳۲٦۹) ۱۱ ـ ۱ ـ ۳ ـ ۵ ـ ۷
پیروزی (۳٤٤۵۷۰) ۱۰ ـ ۱۲٫۳۰ ـ ۱ ـ ۲٫۳۰ ـ ٤ ـ ۷
صحرا (ریولی ۷۵۷۷۷۷)
۱۰ر۳۰ ـ ۱۲ ـ ۱۵ر۱ ـ ۲٫۳۰ ـ ٤ ـ ۱۵ر۲ ـ ۳۰ر٤ ـ ٦
★ دست شیطان
ونوس ۳۱٤۹۱۵) ۱۰ ـ ۱۲ ـ ۲ ـ ٤ ـ ٦
شاهد (موناکو ۷۳۵۰۷٦)
ری (داریوش ۵۲٦۲٦۵)
۱۰ ـ ۱۲ ـ ۲ ـ ٤ ـ ٦
★ بایگاه جهنمی
زرین (۳۵۲٦٦۷) ۹ ـ ۱۱ ـ ۱ ـ ۳ ـ ۵ ـ ۷
شهلا (۵۵۰۵۹۳) ۱۰ ـ ۱۱٫۳۰ ـ ۱ ـ ۲٫۳۰ ـ ٤ ـ ۷
★ عملیات خنده‌آور
اورانوس (۵۲۷۹۷۱) ۱۰ ـ ۱۲ ـ ۲ ـ ٤ ـ ٦
★ پسران سانجرز باشرکت آنتونی کوئین
نادر (۳۱٤۷۹۵) ۸٫۳۰ ـ ۱۰ ـ ۳۰ر۱۱ ـ ۱ ـ ۲٫۳۰ ـ ٤ ـ ۷
ستاره (۵۲۹۷۲۱) ۱۰ ـ ۱۲ ـ ۲ ـ ٤ ـ ٦
★ جعبه عوضی با شرکت: مایکل‌کین ـ پیترسلرز
شهرقشنگ‌سینمای‌خانوادگی (٦٤۷۷۷۷) ۱۰٫۳۰ ـ ۱۴ ـ ۱٫۳۰ ـ ۳ ـ ۴٫۳۰ ـ ٦
بولوار (۶۵۵۲۹۲) ۱۰٫۳۰ ـ ۱۲ ـ ۱٫۳۰ ـ ۳ ـ ۴٫۳۰ ـ ٦
آرام (پاسیفیک ۷۵۳۳۱۱)
۱۰٫۳۰ ـ ۱۲ ـ ۱٫۳۰ ـ ۳ ـ ۴٫۳۰ ـ ٦
ارم (سهیلا ۳۱٦۴۲٤) ۹٫۳۰ ـ ۱۱ ـ ۱۲٫۳۰ ـ ۲ ـ ۳٫۳۰ ـ ۵ ـ ٦٫۳۰

برنامه امروز سینماها
★ تشریفات ـ با شرکت:
مهدی فخیمزاده
پارس (۹۳٦۹۵۳) ۱۰ ـ ۱۲ ـ ۲ ـ ٤ ـ ٦
سایه (۳۵۲٤٤۲) ۹ ـ ۱۱ ـ ۱ ـ ۳ ـ ۵ ـ ۷
تیسفون (٤۱۸۸۲)
۹ ـ ۱۱ ـ ۱ ـ ۳ ـ ۵ ـ ۶٫۳۰ ـ ٦
ملت (۳۱۳۷۱۸) ۱۰ ـ ۱۲ ـ ۲ ـ ٤ ـ ٦
حافظ (۳۹۱۰۷٤) ۱۰ ـ ۱۲ ـ ۲ ـ ٤ ـ ٦
رنگین کمان (۳٤٦۷٦۰)
۹٫۳۰ ـ ۱۱٫۳۰ ـ ۱٫۳۰ ـ ۳٫۳۰ ـ ۵٫۳۰
شهرهنر (۳۸۵۳۸٤٦) ۹٫۳۰ ـ ۱۱٫۱۵ ـ ۱٫۱۵ ـ ۳ ـ ۵ ـ ٦٫٤۰
ماندانا (۷۹۰۹۸۲) ۳۰ر۹ ـ ۱۱٫۳۰ ـ ۱٫۳۰ ـ ۳٫۳۰ ـ ۵٫۳۰ ـ ۷٫۳۰
آسیا (٦٤۲۹۰۹) ۳۰ر۱۰ ـ ۱۲٫۳۰ ـ ۲٫۳۰ ـ ٤٫۳۰ ـ ٦٫۳۰
★ آخرین تک شاخ
کوچ (میدان نامجو ۷۵۹٦۲٤) ۱۰ ـ ۱۲ ـ ۲ ـ ٤ ـ ٦ ـ ۸
★ سیرک بزرگ
هنرهنگسرای نیاوران (۲ ـ ۲۸۷۰۸۱) شروع ۵ بعد از ظهر
★ آخرین تک شاخ (کارتون رنگی)
گلریز کوچک (یوسف‌آباد بالا ٦۲۸۷۱۳) ۳۰ر۱۰ ـ ۱۲ ـ

حرکت واحدهای تانک دشمن در مناطق عملیاتی جنوب سرکوب شد

★ با آتش توپخانه ایران ، یک پارک‌موتوری دشمن در غرب اروندرود منهدم شد

★ سرویس سیاسی ـ رزمندگان اسلام طی شبانه‌روز گذشته در طول خطوط عملیاتی نبرد باآتش سهمگین خود ، فعالیت واحد های تانک و گروه‌های گشتی دشمن را متوقف کرده و ضربات قابل توجهی به مزدوران بعثی وارد آوردند .

همچنین با آتش توپخانه ایران در غرب‌اروند‌رود ، یک پارک موتوری دشمن هدف قرار گرفت‌و به آتش کشیده شد .

از سویی جابجایی یک گروهان تانک دشمن‌در منطقه « هلاله» نیز با عملیات بموقع نیرو های‌اسلام سرکوب شد .

اطلاعیه ستاد مشترک ارتش

اطلاعیه‌ی شماره‌ی ۲۳۷۰ ستاد مشترک ارتش جمهوری اسلامی ایران عصر دیروز (دوشنبه)به این‌شرح انتشاریافت:

« بسمه تعالی»

رزم‌آوران توانمند اسلام در مناطق عملیاتی جبهه های جنوب با هوشیاری کامل کلیه حرکات و فعالیت های‌پدافندی دشمن شامل حرکات دوستون نیروی زرهی‌در حوالی«بیبیس» و «جنانه» هریک به استعداد تقریبی ۱۵ دستگاه تانک،حرکت ستون خودرویی در منطقه «فکه» ، جابجایی و پیاده‌نمودن نیرو در حوالی «جنانه» به استعداد تقریبی سی‌نفر ، فعالیت مهندسی زرهی در حوالی « نهرعنبر» و فعالیت تیراندازی‌ه دستگاه تانک دشمن در منطقه « عین‌خوش» را تحت کنترل داشته و در همین حال تبادل آتش در این جبهه در جزایر مجنون بود .

با اجرای آتش توپخانه و سایر سلاح های اجتماعی بر روی‌مواضع مناطق مورد نظروا‌عزام گشتی های شناسائی ورزمی ، تلفات و ضایعاتی به دشمن وارد شد .

دلاوران رزمنده ما در جبهه های غرب کشور ضمن کنترل فعالیت دوستون خودرویی دشمن‌در منطقه « کانی‌شیخ» و جنوب « مهران» ، جابجائی یک گروهان تانک و فعالیت مهندسی رزمی آنان در حوالی «هلاله» با اجرای‌آتش موثر و دقیق بر روی یگان خمپاره انداز دشمن در حوالی « سومار» و نفرات فعال مهندسی رزمی آنان ، آتش آنها را خاموش و فعالیت دشمن متوقف شد .

دیگر رزم‌آوران مستقر در این جبهه با اجرای آتش موثر ، باعث انهدام چندین سنگر و چند قبضه خمپاره‌انداز و حداقل کشته و زخمی شدن ده نفر از صدامیان شدند.

سایر سنگرنشینان در جبهه های غرب ضمن جلوگیری از تردد خودرو های دشمن و اعزام گشتی های متعدد به مناطق مورد نظر ، آتش توپخانه دشمن را خاموش وتعدادی از صدامیان را کشته و مجروح کردند .

در شبانه‌روز گذشته براثر آتش پراکنده دشمن ، شهر آبادان خساراتی جزئی را متحمل شد .

« ستاد مشترک ارتش جمهوری اسلامی‌ایران»

نبرد در جبهه‌های باختران و ایلام

لشکریان ظفرمند اسلام طی شبانه‌روز گذشته در جبهه های باختران و ایلام ضمن پدافنداز مناطق واگذاری‌واجرای آتش سلاح های سنگین بر روی مواضع ، استحکامات و محور های تدارکاتی دشمن موفق شدندباجلوگیری ازهرگونه نقل و انتقالات و فعالیت های مهندسی دشمن ، سه سنگر انفرادی و اجتماعی و یک پست دیده‌بانی را منهدم کنند وبا آسیب وارد آوردن به دو قبضه خمپاره‌انداز ، هشت نفراز قوای مزدور صدامی را به هلاکت برسانندو یا مجروح‌کنند.

انهدام مواضع دشمن در غرب اروندرود

یک پارک موتوری دشمن در غرب اروندرود هدف آتش سلاح های سنگین رزمندگان اسلام قرار گرفت و به آتش کشیده شد .

به گزارش خبرگزاری جمهوری اسلامی ، رزمندگان توانمند اسلام درادامه رزمهای‌امان خود با قوای کفر صدامی طی شبانه‌روز گذشته با اجرای آتش بر روی مواضع و استحکامات دشمن ضمن جلوگیری از فعالیت یگان های مهندسی رزمی آنان در غرب اروندرود ، دو موضع‌توپخانه، یک قبضه خمپاره‌انداز ، چهار لودر و کمپرسی ، دو پست دیده‌بانی و سه سنگر انفرادی و اجتماعی دشمن را منهدم‌و بیش از ۱۵ تن از قوای صدامی را به هلاکت رساندند .

یک کشتی مالتی در خلیج فارس هدف حمله هواپیماهای عراقی قرار گرفت

★ تهران- خبرگزاری جمهوری اسلامی:
یک فروند کشتی مالتی بنام «توریل» پریروز(یکشنبه) درشمال شرقی‌خلیج فارس هدف حمله یک فروندجنگنده رژیم عراق قرار گرفت و آسیب دید.

خبرگزاری فرانسه به نقل از شرکت بیمه «لویدز» گزارش داد: خدمه کشتی موفق شدند آتش ـ سوزی‌راکه در کشتی ۱۴۱ هزار تنی «توریل» روی‌داد، خاموش کنند. یک سخنگوی نظامی رژیم بغداد دیروز اعلام کرد که نیروی هوایی رژیم عراق یک هدف دریایی را مورد حمله قرار داده است.

به‌دلیل نقض پروتکل ۱۹۲۵ ژنو در به کارگیری سلاحهای شیمیایی

ایران خواستار محکومیت عراق توسط مجامع بین المللی شد

تهران ـ خبرگزاری جمهوری اسلامی : ایران بار دیگر با متهم کردن عراق به استفاده از سلاح های شیمیائی ، از مجامع بین‌المللی خواست تا به دلیل نقض پروتکل ۱۹۲۵ ژنو در این زمینه عراق را محکوم کنند .

به گزارش‌رویتر از سازمان ملل ، سعید رجائی خراسانی نماینده ایران در سازمان ملل طی نامه‌ای به «خاویرپرز ـ دوکوئیار» گفت: نیرو های عراق منطقه « عین‌خوش» در جنوب غرب‌ایران‌را باتوپخانه شیمیائی زیر آتش گرفتند .

وی گفت : گرچه بدلیل اتخاذ تدابیر پیشگیرانه ، این حمله شیمیائی عراق هیچگونه تلفات جانی‌دربر نداشت، ولی نقض آشکار پروتکل ۱۹۲۵ ژنو درمورد ممنوعیت‌استفاده از سلاح های شیمیائی و گاز های سمی در جنگ میباشد .

وی از دبیر کل و جوامع بین‌المللی خواست عراق را جهت پیشگیری از نقض‌بیشتر قوانین بین‌المللی محکوم‌کنند.

در پی اعلام آمادگی گروه های دیگری از نیرو های مردمی بسیج در سراسر کشور

تعداد نیروهای شرکت کننده در مانور عظیم دهه فجر از مرز ۲۸۰ لشگر گذشت

با اعلام آمادگی نیروهای احتیاط قدس سپاه پاسداران وشرکت در مانور طرح فجر تعدادلشگرهای احتیاط قدس از مرز۲۸۰ لشگر گذشت وبهمین مناسبت از سوی ستاد مرکزی سپاه پاسداران انقلاب اسلامی اطلاعیه‌ای به این شرح صادر شد.

امت رزمنده و سلحشور اسلام ، در آستانه‌ی فرارسیدن هشتمین سال پیروزی انقلاب شکوهمند اسلامی ، ایران شاهد قدرت‌نمایی غرورآفرین فرزندان این‌انقلاب‌مقدس دربرابراستکبار جهانی بودوخرسندی مسلمانان‌و مستضعفان جهان راشاهد است . سپاه پاسداران انقلاب اسلامی باردیگر ضمن عرض تبریک وتهنیت طلیعه دهه مبارک فجر به حضور حضرت ولیعصر (عج)،نایب برحقش فرماندهکل قواامام خمینی، تمامی امت اسلامی و ملت سلحشور ایران بویژه رزمندگان جان‌برکف اسلام که با رزمبی‌امان خویش رهگشای آزادی کربلای حسینی میباشند . اعلام می‌دارد . درپی اجرای موفقیت‌آمیز و بی‌نظیر طرح فجر سپاه‌درروزهای نخست‌دهه فجراین قدرت‌نمایی باشکوه تاپایان دهه فجر همچنان ادامه داشته و لشگرهای احتیاط قدس سپاه پاسداران انقلاب اسلامی ، قدرت عظیم نیروهای مردمی میهن اسلامی ایران رابه‌نمایش خواهند گذارد . لازم به تذکر است که با اعلام آمادگی شماری دیگراز لشگرهای مستقر درسراسر کشورتعداد لشگرهای احتیاط قدس سپاه پاسداران انقلاب اسلامی شرکت‌کننده در این حرکت قدرت‌آفرین از مرز ۲۸۰ لشگر جهت شرکت در اجرای حرکت طرح‌فجر گذشت.

با انجام راهپیمایی ۶۶ لشگر از نیروهای احتیاط قدس سپاه پاسداران دراستانهای زنجان و آذربایجان‌شرقی در ۲ روز نخست دهه‌مبارکه فجر و انجام راهپیمایی طرح فجر سپاه دراستانهای لرستان هرمزگان و چهارمحال و بختیاری در روزجاری و استقبال بی‌نظیر امت‌حزب‌الله از اجرای این حرکت ظفرمند وازیکسو شوروشوق نیروهای جان‌برکف لشگرهای شرکت‌کننده دراجرای این حرکت پرشکوه در دیگر استانها واز سوی‌دیگر اوج فداکاری و جان‌بازی ملت بزرگ ایران وقدرت‌نمایی وایثار این سلحشوران عزیزدرراه اهداف مقدس ، اسلام بزرگ‌راجلومگر ساخته ونظام‌جمهوری اسلامی ایران را با سرافرازی و قدرت و استواری بپیش می‌برد سپاه‌پاسداران انقلاب اسلامی ضمن تقدیر و تشکر از تلاش ایثارگرانه فرزندان رزمنده امت اسلام بویژه‌نیروهای جان‌برکف ، بیش‌از۲۸۰لشگر احتیاط قدس‌شرکت کننده درحرکت‌باشکوه‌طرح فجر سپاه پاسداران وآرزوی موفقیت برای این دلیرمردان پشتیبان جبهه‌ها،از امت حزب‌الله و شهیدپرور مراکز استانها و شهرستانهای محل انجام طرح فجرنیز که با استقبال‌و مشایعت لشگرهای‌احتیاط قدس‌سپاه پاسداران درطول‌مسیر راهپیمایی وانجام این حرکت‌عظیم حضور همیشگی خویش را در صحنه به نمایش می‌گذارند، سپاسگزاری می‌نماید .

مراسم اعطای سردوشی به دانش‌آموزان گروهانهای «الفتح» و «النصر» نیروی زمینی

● مراسم تحلیف و اعطای سردوشی به دانش‌آموزان گروهان های «الفتح» و «النصر» دوره های۹۹ و ۱۰۰مرکز آموزش درجه‌داری نیروی‌زمینی ارتش جمهوری اسلامی ایران، صبح دیروز در محل این‌مرکز برگزار شد.

دانش‌آموزان درجه‌داری این دوره طی۲۰ هفته، آموزش های رزم انفرادی، جنگ افزار شناسی و دیگر موارد رزمی را فرا گرفته‌اند.

در این مراسم پس‌از انجام آئین ویژه ، تحلیف نماینده‌ی دانش‌آموزان به اخذ سردوشی مفتخر و جوایزی به رتبه های اول تا سوم اهدا گردید.

در پایان این مراسم‌پس‌از سخنرانی فرمانده و مسئول دایره‌ی عقیدتی ـ سیاسی مرکز آموزش درجه‌داری در رابطه با ایام مبارک دهه‌ی فجر ، یگان های مستقر در میدان از برابر قرآن کریم و تصویر امام‌امت رژه رفتند.

در مورد نقض توافق قوانین وکنوانسیون‌های بین‌المللی

ایران شدیداً به رژیم عراق و مجامع بین المللی هشدار داد

★ شورای امنیت،در پنجم اردیبهشت ماه، عراق رابخاطر اقدام‌به‌بمباران شیمیایی ،محکوم کرد.

★ عراق همواره توافق ۲۲ خرداد رانقض کرده است .

● مدیرکل امور بین‌الملل وزارت امور خارجه‌ی کشورمان روز گذشته اعلام‌کردکه‌جمهوری اسلامی‌ایران همچنان خود را ملزم به‌رعایت توافق بیست ودوم خرداد ماه ۶۳ درزمینه‌ی عدم‌حمله به‌مناطق مسکونی‌شهرها می‌داند وسازمان ملل موظف است که‌در زمینه‌ی استحکام این توافقنامه، نفوذ خودرا به‌کار گیرد.

محمد جعفر محلاتی درگفتگویی اختصاصی باخبرگزاری جمهوری اسلامی امتناع رژیم عراق از تامین امنیت‌هیاتی ازسازمان ملل برای بازدیدازنقاط مسکونی بمباران‌شده‌ی مریوان وشهرک ربط را محکوم کرد.

وی نخست به‌روند تحولاتی که به‌امضای توافقنامه‌ی ۲۲خرداد ماه انجامید، پرداخت وآنگاه موارد نقض‌این موافقتنامه ازسوی دولت بعثی عراق‌را برشمرد .

وی گفت: پس‌از مقابله به‌مثل ایران که بدنبال سه سال وهشت ماه خویشتن‌داری کشورمان صورت گرفت، توافق یادشده دربالا، باسازمان ملل به عمل آمد ودرواقع تضمینی بودکه دوکشور برای خودداری ازحمله به‌مناطق مسکونی طرف مقابل به‌سازمان ملل‌دادند، اما تااین‌تاریخ، دولت بعثی عراق هیچ محدودیتی برای خود در اجرای این موافقتنامه قایل نشده است، اهم مواردنقض‌قرارداد ازسوی عراق تاامروز بشرح زیر است :

● درتاریخ هفتم تیرماه ۶۳ نماینده‌ی جمهوری اسلامی ایران درسازمان ملل به دبیرکل آن سازمان‌اعلام کردکه عراق قصد نقض توافق خرداد ۶۳را دارد .

● در دی‌ماه همانسال، عراق روستاهای «برویه»، «علاونه» و«دهلاویه» را بمباران کرد وجمهوری‌اسلامی ایران، تقاضای اعزام هیاتی از سازمان ملل برای‌بازدید مناطق یادشده را نمود. این هیات به‌ایران آمد وبمباران این نقاط را از طرف ارتش بعثی تایید کرد وسند تایید تجاوز به‌نقاط مسکونی یادشده انتشار یافت .

● باردیگر درهشتم بهمن ماه ۶۳ وزیر خارجه‌ی ایران طی نامه‌ای به‌دبیر کل سازمان ملل اعلام داشت که قرارداد خردادماه مرتبا نقض می‌شود .

● روز نوزدهم بهمن‌ماه همانسال ریاست جمهوری اسلامی ایران درمورد این تجاوزات آشکار، به رژیم عراق اخطار کرد واعلام داشت که‌اگر این وضع ادامه یابد، ایران باردیگر مقابله بمثل خواهد کرد.

● علیرغم این اخطار، عراق روز سیزدهم اسفند ماه ۶۳ به‌اهواز وبوشهر حمله کرد واین اقدام عراق منجر به‌حمله ایران بااخطار قبلی به‌بصره شد .

● روز شانزدهم اسفند ماه، عراق با هشت فروند موشک، دزفول را هدف قرارداد. یک بیمارستان و صدها خانه براثر این حمله‌ی ناجوانمردانه ویران شده و ۷۵ نفر از شهروندان غیرنظامی به‌شهادت رسیدند .

● پس از دزفول تا بیست‌ویکم اسفند ماه سال گذشته، عراق شهرهای‌آبادان،مسجد سلیمان،سوسنگرد، پیرانشهر، سرپل‌ذهاب، خرم‌آباد، دهلران ، گیلانغرب ، اندیمشک، نهاوند، صالح‌آباد، مریوان، رامهرمز،اصفهان، بانه، تبریز وباختران را مورد حمله قرارداد .

● درهمین هنگام وبه تاریخ ۱۵ اسفند ، دبیر کل سازمان ملل نقطه‌ی آغاز جنگ شهرها را حمله‌ی عراق به اهواز دانست وطرفین را به رعایت توافق ۲۲ خرداد ماه دعوت کرد .

● روز هیجدهم اسفند ماه، دبیر کل بار دیگر تقاضای خود را تکرار کرد که ایران در همان روزاین تقاضا را پذیرفت.

● عراق به حملات خود به شهرها و مناطق غیر نظامی ادامه داد و این بار تهران نیز از آسیب حملات عراق برکنار نماند.

● پس از اتمام حجت با سازمان ملل، ایران بار دیگر دست به مقابله به مثل زد و با موشك، بغداد را مورد هدف قرار داد. این امر به اضافهٔ تظاهرات عظیم روز قدس،عراق را متوجه عواقب خطرناك حمله به‌شهرها کرد و رژیم‌بغداد مجبور شد این اقدام را متوقف‌سازد، اما این حملات به طور پراکنده ادامه داشت.

وی افزود :

از موارد قابل ذکر این حملات پس از توقف ظاهری توقف بمبا ان شهرها ، یکی حمله به اردوگاه پناهندگان در «زیوه» در خرداد ماه ٦٤ بود که ۱٤۲ شهید و ۳۰۰ مجروح بجا گذاشت. هیاتی از سازمان ملل از این منطقه بازدید کرد که مویدنظر ایران بود . حمله‌ی دیگر در آذر ٦٤ و به شهر هویزه بود و هیات سازمان ملل از آن بازدید کرد و حمله‌ی عراق راتائید کرد. دو ماه پس از حمله به هویزه ، در بهمن ماه سال جاری ، شهرهای سردشت ، بانه ، مریوان و ربط هدف حملات هوایی دشمن قرار گرفت که تعدادی شهید و مجروح برجای نهاد .

محلاتی آنگاه گفت : جمهوری اسلامی ایران تقاضای اعزام هیاتی از سازمان ملل کرد که عراق از تامین امنیت گروه تحقیق هنگام بازدید از مناطق یادشده خودداری کرد .

در این مدت ، رژیم عراق نیز بارها ادعای بمباران مناطق مسکونی کشور خودرا از سوی ایران داشته‌که هربار به‌محض آمادگی هیات سازمان ملل یااین‌بازدیدها را لغوکرد یا پس‌از بازدید مناطق مورد ادعا، هیات نتوانست اثری از بمباران را تایید کند! از جمله،ادعای عراق درمورداینکه‌ایران به‌ناحیه‌ی «ابومغیره» حمله‌کرده است. در۲٦ شهریورماه گذشته مطرح شد، هیات‌اعزامی از سوی سازمان ملل در ۲۸ شهریور ماه ادعای عراق‌را تکذیب کرد .

همچنین ادعای مشابه عراق درمورد دهکده های «جویبر» و «سارقه» درنزدیکی «القرنه» به‌تاریخ دهم‌همین سال‌گذشته ازسوی هیات سازمان ملل تکذیب شد. عراق سه‌بار دیگر تقاضای خود برای بازدید هیاتی از سوی سازمان ملل از مناطق بمباران‌شده‌ی عراق‌را پس‌گرفت!

مدیرکل امور بین‌الملل وزارت امور خارجه ازاین اظهارات نتیجه گرفت:اولاهرگز حملات عراق علیه‌مناطق مسکونی ایران قطع نشده است. ثانیا موارد متعددی از حملات عراق به‌مناطق غیرنظامی ایران مورد تایید هیات های اعزامی سازمان ملل قرار گرفته است. ثالثا دبیرکل سازمان‌ملل‌اذعان داردکه‌رژیم‌عراق دربسیاری ازمواردازتامین‌جانی‌هیات اعزامی‌سازمان‌ملل، خودداری کرده‌است وحال آنکه ایران همواره آمادگی قبول این تامین امنیت بوده است .

وی اضافه کرد: عملیات مقابله به‌مثل جمهوری اسلامی ایران،قبل‌از اجراهمواره دومرحله را پشت‌سر گذاشته است: اول هشدار به دبیرکل سازمان ملل، دوم اخطار به‌ساکنان شهرهای مورد هدف .

باید تذکر داد که دبیرکل سازمان ملل در یازدهم تیرماه سال جاری رسما از تجدید حملات رژیم عراق به مناطق مسکونی، ابرازتاسف کرد وعراق درمقابل‌این‌ابراز تاسف دبیرکل‌درخواست وی مبنی‌برقطع حملات‌یادشده، هیچ پاسخ مساعدی نداد. درطرح هشت ماده‌ای دبیرکل نیزکه از جانب رژیم عراق ردشد، مساله‌ی منع حمله به نقاط مسکونی پیش‌بینی شده بود .

محمدجعفر محلاتی در مورد آخرین تحولات در زمینه‌ی توافق ۲۲خردادماه گفت: چهارشنبه‌ی گذشته نماینده‌ی عراق در سازمان ملل طی نامه‌ای به دبیرکل آن‌سازمان اعلام کردکه ایران روستای «بالکین»درناحیه‌ی «صدیق» را مورد حمله قرار داده است. نماینده‌ی جمهوری اسلامی ایران‌در سازمان‌ملل‌نیز به‌نوبه‌ی خودبه دبیرکل اعلام داشت که عراق ، مناطق سردشت، بانه ومریوان و شهرک ربط را مورد حمله قرار داده است. نماینده‌ی ایران، تقاضای اعزام هیاتی برای بازدید از آثار این حمله را کرد.

عراق فورا با تامین امنیت هیات سازمان ملل‌هنگام بازدید از ایران مخالفت کرد،که‌این مخالفت، او لانشان‌دهنده‌ی دروغ بودن ادعای رژیم عراق و ثانیا نمونه‌ی بارز نقض قرارداد ۲۲خرداد است.

وی همچنین گفت: توافق ۲۲خردادماه، تنهامورد نقض قراردادهای بین‌المللی ازسوی عراق نیست،بلکه این رژیم، در زمینه‌ی حمله به نقاط مسکونی، ناقض قرارداد ۱۹۰۷ لاهه در منع حمله به مناطق غیرنظامی و پروتکل الحاقی به کنوانسیون ۱۹۴۹ ژنو نیز هست. در واقع، عراق با این رشته اعمال خود سه‌قراردادمهم بین‌المللی را زیرپا نهاده است.

مدیرکل امور بین‌المللی وزارت امور خارجه‌تاکید کرد: قرارداد ۲۲خرداد ۶۳ ازنظر جمهوری اسلامی ایران معتبر و محترم است و این بدان معناست که سازمان‌ملل مستقیما در قبال تنفیذاین قرارداد ،مسئولیت دارد و آن سازمان باید تمامی اقدامات لازم را برای اجرای این قرارداد انجام دهد. همچنین ما از دبیرکل سازمان ملل می‌خواهیم که مساعی خود را در راه‌تنفیذ این قرارداد بکار گیرد. شورای امنیت با کمال تاسف ، به دبیرکل در اقداماتی که باید برای اجرای قرارداد

۱۱ لشگر از نیروهای طرح آمادگی فجر لرستان، توان رزمی خودرا به نمایش گذاشتند

خرم‌آباد- خبرنگار اطلاعات: در سومین روز ازدهه فجر ۱۱ لشکر از نیروهای طرح آمادگی فجر استان لرستان طی‌یک‌راهپیمائی عظیم، توان رزمی خودرابنمایش گذاشتند .

راهپیمایان که درمیان آنان عشایر مسلح نیز دیده می‌شد، ضمن حرکت درجند خیابان شهر آمادگی رزمی خود جهت‌حضور درسنگرهای انقلاب اسلامی ورویاروئی باتوطئه‌های استکبار جهانی را اعلام داشتند .

دراین رابطه آیت‌الله جنتی عضو فقهای شورای نگهبان که‌برای شرکت درمراسم نمایش قدرت ۱۱ لشکر لرستان به خرم‌آباد سفر کرده بود، طی سخنانی ضمن تقدیر از رزمندگان استان به‌مساله خوانین اشاره کرد و گفت: این مردم ازخوانین اوباش درسالهای گذشته‌خون دلها دارند و بوسیله آنها لگدمال شده‌اند. من اعلام‌می‌کنم که‌اگر خوانین سرجای خود نشستند وحق مردم‌را دادند کمکاری باآنها نداریم ولی اگر به‌اعمال خلاف خودادامه داده وظلم کنند، باید عدالت اسلامی درمورد آنان‌به‌اجرا درآید .

۱۲ لشکر احتیاط قدس قدرت رزمی خود را در استان چهارمحال و بختیاری به نمایش گذاشتند

شهرکرد ـ خبرنگار اطلاعات : بمناسبت گرامیداشت ایام‌الله دهه فجر و همزمان باسومین روزاز این ایام، نیرو های احتیاط قدس سپاه ناحیه چهارمحال و بختیاری متشکل از ۱۲ لشکر طی یک راهپیمایی باشکوه در شهر های‌مختلف این استان ، ضمن اعلام آمادگی جهت مقابله با توطئه های استکبار جهانی توان رزمی خود را به نمایش گذاشتند .

این گزارش حاکیست ، نیرو های بسیج مردمی درشهر کرد در میان استقبال پرشور مردم حزب‌الله این شهر دست‌به یک راهپیمائی باشکوه زدند و پس از طی مسیر های تعیین شده در ورزشگاه انقلاب این شهرستان‌اجتماع کردندودرمراسم ویژه‌ای که بهمین مناسبت ترتیب یافته بود شرکت کردند.

در این مراسم که استاندار چهارمحال وبختیاری‌و امام جمعه و چندتن از مسئولین شهرکردنیزشرکت داشتند ،برادر عبدخدائی همرزم رهبر فداثیان اسلام شهید نواب صفوی در زمینه توطئه های استکبار جهانی و چگونگی پیروزی‌انقلاب اسلامی مطالبی بیان داشت .

وی در قسمتی از سخنانش با اشاره به تصورات باطل مستکبرین از حرکت اسلامی مردم کشورمان اظهار داشت : مردم مسلمان ایران یکپارچه و همصدا علیه شاه معدوم ، بزرگترین قدرت مزدور منطقه قیام کرده و توانستندبارهبری های آگاهانه امام امت فصل جدیدی در مبارزات ملت های جهان بگشایند و بدین ترتیب تمامی تئوری های متفکران‌غرب و شرق باشکست مفتضحانه مواجه شد .

دومین گروه از روحانیون حوزه علمیه قم عازم جبهه‌های نبرد حق علیه باطل شدند

● قم- خبرگزاری جمهوری اسلامی: در آستانه هشتمین سالگرد پیروزی انقلاب اسلامی‌صبح دیروزدومین گروه از روحانیون حوزه علمیه قم‌طی مراسم‌خاصی عازم جبهه‌های نبرد حق علیه باطل شدند.

به گزارش خبرگزاری جمهوری اسلامی، درسومین روز لز ایام الله دهه فجر بیش‌از یکصد وپنجاه نفر از روحانیون حوزه علمیه قم به‌منظور خنثی کردن توطئه‌های استکبار جهانی طی مراسم خاصی درمحل دفتر تبلیغات اسلامی اجتماع کرده وپس‌از انجام یک‌راهپیمایی‌باشکوه روانه جبهه‌های نور علیه ظلمت شدند .

دراین مراسم همچنین آیت‌الله امینی نماینده مجلس خبرگان وعضو جامعه مدرسین حوزه علمیه قم پیرامون خنثی‌سازی توطئه‌های استکبار در طول سالهای بعد از پیروزی انقلاب اسلامی به‌تفصیل سخن گفت.

مانور تیپ رزمی «قدر» در منطقه «صومای بردوست» ارومیه برگزار شد

ارومیه- خبرنگار اطلاعات: مانور آموزشی «شهید سلیمان خاطر» سرباز قهرمان سپنا بعد از ظهر دیروز (دوشنبه) توسط تیپ رزمی «قدر» در منطقه «صومای بردوست» ارومیه، با رمز یا محمد رسول‌الله (ص) آغاز شد. این مانور که در حضور تعداد زیادی ازاقشار مختلف مردم ارومیه، خانواده‌های شهدا و روستائیان منطقه از ساعت ۳تاه بعد از ظهر ادامه داشت، توان رزمی نیروهای جمهوری اسلامی را در حمایت از مردم مستضعف کرد به نمایش گذارد.

برادر مقدم مسئول سپاه پاسداران انقلاب اسلامی ارومیه‌درگفتگوی اختصاصی باداطلاعات»گفت: مهمترین ویژگی این مانور تجلی وحدت بین شیعه و سنی بود که در تیپ رزمی جدیدالتاسیس «قدر» برای نخستین بار به نمایش گذاشته شد.

وی نیروهای تیپ رزمی «قدر» را ترکیبی ازعشایر غیورکرد و نیروهای ترک منطقه اعلام کرد و توان‌رزمی و ویژگیهای خاص این تیپ را که نشانگر وحدت‌دیرین مردم شیعه و سنی آذربایجان غربی است ستود.

جهادسازندگی نیروهای‌مورد‌نیاز پروژه‌های جبهه‌های جنگ تحمیلی را اعلام کرد

در آستانه پیروزی نهائی رزمندگان کفرستیز اسلام بر استکبار جهانی ، ستاد مرکزی جهاد پشتیبانی جهادسازندگی جهت تامین هرچه سریعتر نیرو های مورد نیاز خود برای انجام پروژه های حیاتی مهندسی جبهه های حق علیه باطل، نیرو های متخصص را به این شرح به همکاری دعوت کرد:

۱ـ جوشکار درب و پنجره و اسکله
۲ـ مکانیک ماشین های راهسازی
۳ـ مکانیک ماشین های سنگین (دیزل)
٤ـ راننده لودر ، بولدوزر وگریدر
۵ـ باطری‌سازمجرب
٦ـ راننده پایه یک تریلر و کمرشکن

داوطلبان میتوانند در اسرع وقت به ستاد مرکزی پشتیبانی جهاد سازندگی واقع در میدان انقلاب نبش کارگر شمالی ، طبقه اول مراجعه نمایند .

بازدید جمعی از میهمانان خارجی از دبیرستان سپاه دهه فجر

تهران ـ خبرگزاری جمهوری اسلامی : جمعی از میهمانان خارجی دهه‌فجر صبح دیروز از دبیرستان سپاه پاسداران در محل لانه جاسوسی آمریکا دیدن کردند و با چگونگی کار این مرکز آموزشی و نحوه تحصیل دانش‌آموزان مدرسه مذکور آشنا شدند.

به گزارش خبرگزاری جمهوری اسلامی هنگام ورود میهمانان به این دبیرستان برادر رجائی قائم‌مقام دبیرستان ضمن عرض خیرمقدم به میهمانان، گزارش کوتاهی از تاریخچه این مکان در قبل و بعد ازپیروزی انقلاب اسلامی ارائه داد. آنگاه میهمانان از قسمتهای مختلف این دبیرستان و کلاس درس دانش آموزان دیدن کردند و با مسئولین کلاسها به گفتگو پرداختند.

در ادامه این بازدید میهمانان دهه فجر با حضور در میدان صبحگاه ازرژه گروهانها و عملیات ورزشهای رزمی دانش‌آموزان دیدن کردند و در خاتمه با جمعی از این دانش‌آموزان به گفتگو پرداختند.

میهمانان خارجی دهه فجر همچنین با حضور در نمازخانه دبیرستان، اسناد چاپ شده توسط دانشجویان پیرو خط امام که از درون لانه‌جاسوسی بدست آمده است و همچنین نمونه‌هائی از مدارک بازسازی شده‌را که در هنگام تسخیر لانه جاسوسی توسط آمریکائیان منهدم شده‌بود مشاهده کردند و گزارشی در همین‌رابطه توسط یکی از مسئولین این مرکز ارائه گردید.

در خاتمه این بازدید چند جلد از اسناد لانه جاسوسی که‌توسط دانشجویان پیرو‌خط‌امام جمع‌آوری شده است به رسم یادبود تقدیم میهمانان شد.

بزرگداشت ایام دهه فجر در استانداری تهران

کارکنان و مسئولین استانداری تهران ظهر عصر در محل نمازخانه استانداری برپا شد مهندس دیروز ضمن شرکت‌درمجلس طاهری استاندار تهران جشنی ، ایام دهه‌فجرانقلاب پیرامون ایام فجر وتحولات اسلامی را گرامیداشتند. تاریخ‌ساز ایام‌الله در دوند

در این مراسم که پس‌از انقلاب اسلامی به رهبری امام‌امت سخنانی ایرادکرد، اقامه نماز جماعت ظهر و

مجالس ترحیم

بسم‌الرب‌الشهداء و الصدیقین

یکی دیگر از یاران امام زمان (عج) در نبردحق‌علیه باطل در جبهه شلمچه به لقاءالله پیوست بدینوسیله شهادت **محمد تقی صادق تهرانی** رابه‌اطلاع کلیه دوستان و آشنایان‌میرساند به همین مناسبت مجلس ختمی روز سه‌شنبه ۱۵ر۱۱ر٦٤ از ساعت ۲ر۵ الی ٤ر۵ در مسجد سلمان واقع در خیابان ۱۷ شهریور منعقد می‌گردد

ضمنا شب هفت آن شهید روز جمعه ۱۸ر۱۱ر٦٤بر سر مزارش واقع در قطعه ۲۷ شهدا برگزارمی‌شود.وسیله ایاب و ذهاب راس ساعت ۲از میدان غیاثی آماده حرکت می‌باشد

با تشریف فرمائی خود روح آن شهید راشاد وتسلی خاطر بازماندگان شوید

خانواده شهید

آ-۱۲۷٦۷

بسم‌الرب‌الشهداء و الصدیقین

بدینوسیله شهادت‌پرافتخار برادرسرگرد **مسعود‌مسیحائی** و همسر باوفای ایشان خواهر **فاطمه امیرخانی** رابه‌اطلاع عموم بستگان و آشنایان میرساند. بهمین مناسبت مجلس بزرگداشت زنانه‌ومردانه آن‌عزیزان درروز ۱۵ر۱ر٦٤ (امروز) ازساعت۳الی۵ بعدازظهردر مسجداعظم تهران واقع در خیابان سرباز تقاطع شیخ صفی منعقد می‌باشد.

از طرف محمدرضا مسیحائی و حاج نصرالله‌امیرخانی و سایر بستگان

آ-۲۳۹۱۷

هو الباقی

درگذشت مرحومه علویه **صغری بیگم بحرالعلومی**متعلقه مرحوم حجت‌الاسلام سید مرتضی بحرالعلومی رابه‌اطلاع می‌رساند مجلس ترحیم زنانه و مردانه ساعت۳تا۵بعدازظهر روز چهارشنبه شانزدهم بهمن‌ماه درمسجدامیرالمومنین(ع) واقع در خیابان کارگر شمالی برگزار می‌شود

خانواده‌های: بحرالعلومی - یزدانیان - طبیب‌زاده - احمدی - عطاءالله عطائی - شاهپورآبادی- نجفی- قادری- بصیر - تابش تابشیان - شریفی - عابدی- زابلی- شفیعی- نفضلی - عظیمی و خانواده‌های وابسته

هو الباقی

مادرم درگذشت روز چهارشنبه شانزدهم بهمن ماه ساعت ۳تا۵ بعدازظهر مجلس ترحیم مردانه وزنانه‌درمسجد امیرالمومنین (ع) برگزار می‌شود

دکتر حسین بحرالعلومی

آ-۱۲۷۲۸

بازگشت همه بسوی خداست

بانهایت تاسف و تاثر درگذشت همسر و مادر عزیز و گرامیمان **سعیده حاجیه بانو اختر خسروی کامرانی(بهکام)** را باستحضار بستگان و دوستان میرساند مجلس یادبود آنمرحومه از ساعت ۳تا۵ بعدازظهر روز پنجشنبه هفدهم بهمن ماه در منزل شخصی واقع در خیابان خردمندشمالی خیابان ۱۰ پلاک ۱٤ برگزار خواهد شد.

احمد بهکام - ایرج بهکام - پریوش بهکام - تورج بهکام - همایون بهکام - عبدالرضا بهکام

آ-۵۱۹۳

بازگشت همه بسوی خداست

بانهایت تاسف و تاثر درگذشت یگانه خواهر عزیز و گرامیمان **بانو اختر خسروی کامرانی (بهکام)** راباستحضار دوستان و آشنایان میرساند مجلس یاد بود آن سعیده‌مفقیده از ساعت ۳ تا۵ بعدازظهر روز پنجشنبه هفدهم بهمن ماه در منزل شخصی برگزار خواهد شد.

نصرالله خسروی کامرانی - عزیزالله خسروی‌کامرانی- عبدالله خسروی کامرانی و خانواده‌های وابسته

آ-۵۱۹۳

هو الباقی

بانهایت تاسف و تاثر درگذشت مرحومه مغفوره شادروان **بانو حاجیه ربابه عادلیان** مادرگرامی‌همکارمحترم برادر حاج قاسم عادلیان (مدیر کارخانه کفش عدالت) رابه اطلاع عموم همکاران میرساند ضمن تسلیت بخانواده‌های سوگوار بویژه اخوان عادلیان مجلس ترحیم آنمرحومه روز۱۵ر۱۱ر٦٤ (امروز) ازساعت۲ر۵ الی۵ر٤بعدازظهر در مسجد محمدی واقع در تهران خیابان خراسان خیابان زیبا منعقد میگردد. امید است با شرکت خود موجب تسلی خاطر بازماندگان گردید.

هیئت مدیره اتحادیه صنف کفشهای ماشینی‌تهران

آ-۲۳۹۱۹

کل من علیها فان

بانهایت تاسف و تاثر درگذشت مرحومه مغفوره شادروان **بانوحاجیه ربابه عادلیان** مادر گرامی اخوان عادلیان در اصفهان را به اطلاع کلیه اقوام و آشنایان می‌رساند مجلس ترحیم‌آن مرحومه‌روز ۱۵ر۱ر٦٤ (امروز)از ساعت۲ر۵ الی ٤ر۵ بعداز ظهر در مسجد محمدی واقع در تهران خیابان خراسان خیابان زیبا برگزار می‌شود در ضمن مراسم شب هفت روز جمعه ۱۸ر۱۱ر٦٤ از ساعت ۹ صبح الی ۱۰ر۵ صبح در مسجد امام محمدباقر (ع) مکان نماز جمعه خمینی‌شهر اصفهان برگزار می‌گردد.

خانواده های : عادلیان - صادقیان - حاج‌رحیمی - راحت - ملک‌زاده - حشمتی - سلطانی - عادلی - هجرت - حاج‌صمدی - مانی - جورکش - حاج‌حیدری - قدیریان - منشی‌زاده - ابوالفضلی - حاج‌هاشمی - خوش‌اخلاق - اخلاقی - گیوه‌چی - امامیان - شیرخوار وسایر بازماندگان

آ- ۲۳۹۱۸

انالله‌وانا‌الیه‌راجعون

بانهایت تاثر و تاسف درگذشت مادر مرحومه زهرا همتی همسر ومادر گرامیمان رابه اطلاع کلیه بستگان و آشنایان می‌رسانیم .

به همین مناسبت مجلس ختم مردانه و زنانه آن مرحومه روز چهارشنبه ۱۶ر۱۱ر٦٤ از ساعت ۱ الی ۳ بعداز ظهر در مسجد امام زمان (عج) واقع در خیابان آزادی نبش خیابان بهبودی منعقد می‌باشد .

ضمنا شب هفت آن مرحومه روز شنبه ۱۹ر۱۱ر٦٤ از ساعت ۲ر۵ الی ٤ بعداز ظهر در شبستان شماره ٤ بهشت زهرا (س) برگزار می‌گردد. وسیله ایاب و ذهاب راس ساعت ۱ از خیابان آزادی ۲۱ متری چی نرسیده به طوس روبروی نمایشگاه موسوی پلاک ۱٤۹ آماده حرکت می‌باشد .

با تشریف فرمائی خود روح آن مرحومه را شاد و تسلی خاطر بازماندگان گردید .

خانواده های : سادمحو - همتی - فتوحی - احدی - فیروزی- کربلائی - اصلیان - حمیدیان - نجفی- واعظی - انصاری - سلیمی و دیگر وابستگان .

آ- ۱۲۷٦۹

شهید شمع تاریخ است

شهادت افتخار آفرین سرباز اسلام **مجید کامکار** که در نبرد با صدامیان‌کافر در دشت هلاله به درجه رفیع شهادت نائل آمد رابه اطلاع کلیه بستگان و آشنایان می‌رساند

به همین مناسبت مجلس ختمی روز چهارشنبه ۱۶ر۱۱ر٦٤ ازساعت۳الی۵ بعدازظهر در مسجدولیعصر واقع در انتهای پیروزی بلوار ابوذر بین پل چهارم و پنجم برگزار می‌شود ضمنا شب هفت آن شهید روز جمعه ۱۸ر۱۱ر٦٤ برسر مزارش منعقد می‌گردد

وسیله ایاب و ذهاب راس ساعت ۲ از مقابل منزل آن شهید واقع در انتهای پیروزی بلوار ابوذر پل چهارم‌نقشه ۱۵ خیابان مسلم کوچه ۳٦ آماده حرکت می‌باشد

خانواده شهید

آ-۱۲۷٦٦

انالله‌وانا‌الیه‌راجعون

بانهایت تاسف فوت مرحوم مغفور آقای حاج‌اسدالله **نیازی (فخار)** راباطلاع دوستان و آشنایان و خویشاوندان میرساند مجلس ترحیم آنمرحوم از ساعت ۳تاه بعدازظهر روز چهارشنبه ۱۶ر۱۱ر٦٤ در مسجدفخر(فخرالدولةسابق) واقع در دروازه شمیران منعقد می‌باشد شرکت شماموجب شادی روح آنمرحوم و تسلیت به بازماندگان خواهدبود ضمنا شب هفت آنمرحوم در تاریخ پنجشنبه ۱۷ر۱۱ر٦٤در حسینیه بنی‌فاطمه (سرچشمه) از ساعت ٦الی۹ بعدازظهر برقرار خواهد بود.

خانواده‌های: حاجی نیازی - نورانی - افضلی - اسفندیاری - فرهومند - هاشمی - همباز تهرانی - حاج قاسمی - جوهری - کاشانی - اسحاقی - نوید- کواکبی- قاسمی - کبریتچی - گودرزی - میرشفیعی - تهرانی - خوشنویس - رضائی و خانواده‌های وابسته

آ-۵۱۹۹

بسمه تعالی

بانهایت تاثر و تاسف فوت مرحوم حاج‌اسدالله‌نیازی راباطلاع کلیه همکاران میرساند

ضمن عرض تسلیت به‌آقای حاج اصغر افضلی نایب رئیس اتحادیه صنف فخار مجلس ترحیم آنمرحوم روز چهارشنبه ۱۶ر۱۱ر٦٤ از ساعت ۳تاه بعدازظهر در مسجد فخر (فخرالدوله سابق) واقع در دروازه شمیران منعقد میباشد

برای شادی روح آنمرحوم و تسلی‌خاطربازماندگانش در مجلس ترحیم شرکت فرمائید

اتحادیه و شرکت تعاونی صنف فخار

آ-۲۳۸۸٤

بسمه تعالی

با اندوه فراوان فوت ناگهانی مادر بزرگ عزیزمان **گلین شکوفه‌نژاد** رابه‌اطلاع بستگان و دوستان و آشنایان میرسانیم.

فرزندان آن مرحومه قاسم - کاظم - ناصر - علی - منصوره‌اکرم - اقدس - عفت - اعظم و اشرف شکوفه‌نژاد

باکمال تاسف و تاثر درگذشت مادر بزرگ عزیزمان مرحومه مغفوره بانو **حاجیه گلین شکوفه‌نژاد** بزرگ‌خاندان رابه‌اطلاع فامیل و دوستان محترم میرساند مجلس ترحیم مردانه و زنانه آن مرحومه روز چهارشنبه ۱۶ر۱۱ر٦٤از ساعت ۳تاه بعدازظهر در مسجد شبشه واقع در خیابان حافظ خیابان جامی خیابان شیخ هادی منعقد میباشد.

شکوفه‌نژاد - شکیب - شمیرانی - شکوفه- هنرکار- منبتی - قربانی‌اعتماد - پگاه - اسماعیلی - هاشمیان - هاشمی- محمدی- شیرازی- میهن‌گل- مقدم- حاجی‌رجبی- شرف‌جهان - سپاهی - تدین - سجادی - نوری- رضایت- امیرقاسمی - نوذری - فنی‌پور - عطاکیش - حسین‌پور - بنی‌هاشمی - سمیعی - شمس‌ید - نیکپور - صادقی - مطهری - باستانی - سرایداران

آ-۲۳۹۹۲

اسماعیل وطن‌پرست شاعر، نویسنده، مورخ‌معاصر درگذشت

درگذشت وطن‌پرست شاعر، نویسنده و محقق‌معاصر را که ضایعه‌ای در عالم ادب و نگارش بشمار می‌رود به اطلاع می‌رساند بمنظور تجلیل از مقام ادبی و فرهنگی آن روان شاد مجلس بزرگداشتی باشرکت‌شاعران نویسندگان، محققان، روزنامه نگاران، اساتید علم ادب و دوستداران آثار فرهنگی در دارالتبلیغ امیرالمومنین (ع) (خانقاه‌صفی‌علیشاه) از ساعت ۳تاه‌بعدازظهر روزچهارشنبه۱٦ر۱۱ر٦٤ برگزار می‌شود.

مهندس سیدعلی موسوی قمی

آ-۲۴۰٤۰

بسمه تعالی

بانهایت تاسف و تاثر درگذشت شادروان‌حاج‌حسین **هنردوست (قندره)** بزرگ خاندان رابه اطلاع دوستان و آشنایان میرسانیم مجلس ختم آنمرحوم در روز چهارشنبه ۱تا۳تا بعدازظهر در مسجد فخر واقع در دروازه شمیران منعقد می‌باشد. ضمنا مجلس ختم دیگری در روز پنجشنبه ۲تا٤تا بعدازظهر در مسجدجعفری واقع درخیابان۱۷شهریور چهارراه شمس منعقد میباشد حضور شما عزیزان باعث شادی روح آنمرحوم می‌باشد.

از طرف پسران: حاج عبدالحسین - امیر - محمد - مهدی هنردوست و دخترانشان ودامادهایش،مهدی‌علیزاده و حاج رضا افراسیابی - حسین قرمگوزلو وفامیل‌وابسته خانواده‌های هنردوست - روحانی موید - قرمگوزلو - حجت‌الاسلام لواسانی- افشار - خلوقی- کریمی- ظریفی- محمدی و خانواده‌های صادقی

آ-۲۳۸٦٦

انالله‌وانا‌الیه‌راجعون

باکمال تاسف و تاثر درگذشت مرحومه مغفوره بانو **حاجیه کاشانی امین (فاتح)** رابه‌اطلاع میرساندبهمین مناسبت‌مجلس ختم مرحومه‌مروز ۱۵ر۱۱ر٦٤ (امروز) از ساعت ۹ صبح الی ۱۱ در مسجد ارک و مجلس دیگری از ساعت ۳الی۵ بعدازظهر در مسجدتوحید (حاج‌ربابه) واقع در خیابان امیریه خیابان مختاری منعقد و ترحیم زنانه همان روز از ساعت ۳الی۵بعدازظهردرمنزل آن مرحومه واقع در خیابان امیریه خیابان مختاری کوچه نجمی پلاک ٦٤ برگزار میگردد با تشریف‌فرمائی خودروح آن مرحومه را شاد فرمائید

خانواده‌های: فاتح- کاشانی امین- نیکچی- رحیمی- لاجوردی - گیومچیان - مدرسی - سروری - جزایری - غفاری - سعیدخو - ریزبند - ازغدی - فائینی - حاج‌قاسم کاشانی - دخت‌نژاد - بنی‌هاشمی - محققی - مروجی- شمالی - بسیطی - مقدم و سایر خانواده‌های وابسته

بانهایت تاسف و تالم فوت‌مرحومه‌حاجیه خانم محترم **کاشانی امین** مادر گرامی آقای محسن فاتح و خاله محترم آقای حاج کاظم گیومچیان را به‌اطلاع همکاران میرساند بهمین‌مناسبت مجلس ترحیمی روز ۱۵ر۱ر٦٤ (امروز)از ساعت ۹ صبح الی ۱۱ در مسجد ارک و مجلس دیگری‌از ساعت ۳الی۵ بعدازظهر همان روز در مسجد توحید(حاجی ربابه) واقع در خیابان امیریه خیابان مختاری منعقدمیباشد از همکاران عزیز دعوت میشود برای‌شادی‌روح‌آن‌مرحومه شرکت فرمایند.

شرکت تعاونی بافندگان کتن وراشل

آ-۱۲۶۸۸

بازگشت همه به سوی اوست

در عین بهت و اندوه درگذشت همسر، پدرومعلم‌خود زنده‌یاد **محمدحمیدی** رابه‌اطلاع بستگان‌ودوستان‌می‌رسانیم. مجلس یادبود آن عزیز از ساعت ۱۵ر۳ تا ۵ره بعداز ظهر چهارشنبه ۱٦ر۱۱ر٦٤ در مسجد حضرت ابوالفضل (ع) خیابان ستارخان منعقد است.

همسر و فرزندان آن مرحوم

خانواده‌های: حمیدی - لطفی‌زاده - قانعی - جلوه- علوی‌کیا - همدانی- صنوبری- غفوریان- وارسته- غمامی- قادریان - رضوی - سوداگر - صادقیان - عقیقی - افتخاری - صمدی - عزیزی - اردلان - جهانگیری و خاندانهای وابسته

آ-۵۱۸۲

یادبود

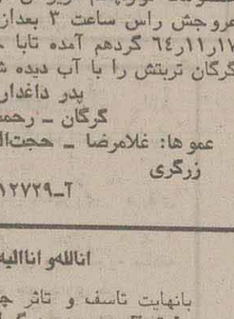

بمناسبت چهلمین روز درگذشت شادروان **محمد مهدی (زمان) معافی مجلس** بزرگداشتی در شهرستان قزوین خیابان نواب‌مسجد محمدخان‌بگ روز پنجشنبه ۱۷ر۱۱ر٦٤ از ساعت۲الی ٤½ منعقد می‌باشداست با تشریف فرمائی خود شادی روح آن مرحوم و تسلی بخش بازماندگان باشید.

قزوین خانواده‌های مهدیخانی - معافی و سایر خانواده‌های وابسته

آ-۵۱۷۰

کل من‌علیهافان

رفتی و همچنان به گمان من اندری
گوئی که در برابر چشمم مصوری

برای تجدید میثاق و گرامی‌داشت‌خاطره‌درگذشت معصومانه نورچشم عزیزمان **آرش زرگری** در چهلمین روز عروجش راس ساعت ۳ بعدازظهر روز پنجشنبه مورخ ۱۷ر۱۱ر٦٤ گردهم آمده تابا حضور در امامزاده عبدالله گرگان تربتش را با آب دیده شستشو نمائیم

پدر داغدار
گرگان - رحمت‌الله زرگری

عموها: غلامرضا - حجت‌الله- نعمت‌الله و حشمت‌الله زرگری

آ-۱۲۷۲۹

انالله‌و انا‌الیه‌راجعون

بانهایت تاسف و تاثر چهلمین روزدرگذشت‌شادروان **محمدصادق قاسمی** پدر بزرگوارمان رابه‌اطلاع کلیه‌دوستان و آشنایان میرسانیم به همین مناسبت مجلس یادبودی‌روز پنجشنبه ۱۷ر۱۱ر٦٤ از ساعت ۲ الی ٤ بعدازظهر درمسجد صاحب‌الزمان شهرستان خوانسار منعقد میباشد.باتشریف‌فرمائی خود موجب تسلی خاطر بازماندگان‌و شادی روح آن مرحوم خواهد بود.

از طرف خانواده‌های: قاسمی- شریفی وکلیه‌بستگان

آ-۲۳۸۹۹

بسم‌الرب‌الشهداء والصدیقین

محمدرضا جان یکسال از هجرت‌ابدی نازنینت می‌گذرد، که‌برما چون یک‌قرن گذشت. غم دوریت جانمان‌را سوزاند و می‌سوزاند ، این داغ را برسینه می‌فشاریم و بدان که یاد تو وچشمان زیبا ومغموم تو و شور خنده‌هایت هرگز ازقلب ما محو نخواهد شد.

لذا به مناسبت سالروز شهادت سردار رشید وافسر دلیر ارتش اسلام و ایران حماسه‌آفرین جبهه‌های نبرد ستوان دوم شهید محمدرضا شیرخانزاده که در جبهه سومار به هنگام بازپس‌گیری تپه کله‌قندی به درجه رفیع شهادت نائل آمد ، روز چهارشنبه ۱٦ر۱۱ر٦٤ در تربت پاکش در گلزار شهداء کرمان گردهم آمده و یاد آن عزیز از دست رفته را گرامی می‌داریم .

خانواده شهیدشیرخانزاده، ناصری

بدین‌وسیله شهادت پرافتخارسرباز اسلام شهیدحسین هادیان که در جبهه نور مردانه در مقابل جبهه‌ظلمت‌ایستاد و جان خود را نثار اسلام - قرآن - شرف و ناموس این سرزمین کرد را به‌اطلاع کلیه دوستان و آشنایان میرساند.

مراسم شب هفت نیز روز سه‌شنبه ۱۵ر۱۱ر٦٤ در حسینیه رستان برگزار میگردد

شرکت دوستان و آشنایان موجب تسلی خاطر بازماندگان و شادی روح آن شهید گرامی میباشد.

خانواده‌شهید

و خانواده‌های: هادیان - محمدیان - دزواره‌ای - ابراهیمی - هدهدی - طلائی.

بسمه تعالی

قال رسول ا... (ص) الجنه تحت الاقدام الامهات

این راز آن حدیث که نقل از پیامبر است جنت نهاده زیر قدمهای مادر است یکسال از فقدان شادروان مرحومه محترم **آزاد خانی (رضوانی فائزی‌فر)** مادری مهربان که وجودش سرشار از مهرو صفا و دلسوزی و فداکاری بود می‌گذرد واز موهبت هستی‌اش محرومیم حسرت زده در فراقش می‌سوزیم و اشک غم می‌ریزیم و گذشت زمان یادش رادر قلب ما از بین نبرده و فراموشش نخواهیم کرد بمناسبت سالگردش از ساعت ۱۸ تا ۲۲روز ۵شنبه ۱۷ر۱۱ر۱۳٦٤ درمنزل خیابان سیمتری نیروی‌هوایی ایستگاه مدرسه بهشتی خیابان ٦ر۳۷ (شهید نهاوندی)پلاک ۶۲و ٦٤ به سوگ می‌نشینیم ویادش را گرامی می‌داریم . شرکت دوستان و آشنایان را انتظار داریم.

رضا رضوانی فائزی‌فر

آ-۲۳۹۹۸

بسمه تعالی

انالله و انا‌الیه راجعون

چهل روز از رفتن بدون بازگشت همسر، مادر و خواهر عزیزمان **بانو عالمتاج خواجیان** می‌گذرد و مادر میان بهت و ناباوری با اندوهی بی‌پایان و غمی جانکاه نبودنش را تحمل کرده وتسلیم مشیت الهی هستیم به همین مناسبت در روز پنجشنبه مورخ ۱۷ر۱۱ر٦٤ از ساعت ۲ر۳ تا ٤ بعداز ظهر در سالن شماره ٤ گلستان بهشت زهرا گرد هم‌آمده ویادشرا گرامی می‌داریم وسیله ایاب و ذهاب در ساعت ۱ر۳۰ از مقابل منزل آن مرحومه واقع درتهران ویلاشرقی خیابان چهارم (شهید حمید صفویان) شماره ٦٤ آماده خواهد بود.

خانواده‌های: بهپور حاجیانی- خواجیان- وسایر وابستگان

آ-۱۲۷٦۵

تسلیت

بسمه تعالی

جناب آقای میرمهدی معاون محترم حقوقی و امور مجلس وزارت امور خارجه

بانهایت تاسف درگذشت پدر بزرگ گرامیتان مرحوم **حاج شیخ‌عبدالحسین ارشدی** را به جنابعالی و خانواده محترمتان تسلیت عرض می‌نمائیم.

سرپرستی و مدیریت موسسه اطلاعات

آ-۲٤۰٤۲

شهادت پرافتخارپرادرشهید **عباس رمضانی(فرجزادی)** را بخانواده گرامی‌اش تبریک و تسلیت عرض می‌نمائیم.

از طرف: علی فرجزادی - مسعود فرجزادی - احمد فرجزادی

آ-۵۱۸۳

بسمه تعالی

برادر محمود آقازیارتی

مدیر محترم دبستان شهید باهنر منطقه یک تجریش

هرکه در این درگه مقربتر است
جام بلا بیشترش میدهند

مصیبت‌های وارده درگذشت ناگهانی ابوی محترم و درگذشت همشیره همسر محترمه جنابعالی را تسلیت عرض نموده و امیدواریم خداوند متعال آنان را در جوار رحمت خود قرار داده و به بازماندگان صبر عنایت فرماید.

انجمن اولیاء ومربیان دبستان شهیدباهنرتجریش

آ-۵۱۹۲

حاج‌آقا محمود خدایرست و حسن خدایرست

درگذشت مادر گرامیتان را تسلیت می‌گویم.

مهدی حریری

آ-۵۲۱۲

جناب آقای دکتر محمود سیدمدنی

بانهایت تاسف و تاثر درگذشت همسر گرامیتان را تسلیت عرض نموده سلامتی و بقای عمر با عزت جنابعالی و بازماندگان محترم را مسئلت داریم

آذر و اقدس سیروس - سوره صنفی - دکترضیایی

آ-۲۳۹۵۲

... فمنهم من‌قضی نحبه

مادر، غم‌تو غم من است.

وحید یزدانیان

آ-۲۳۹۵٤

آقای ستراگ عیوضی

فوت پدر گرامیتان را تسلیت گفته بقای‌عمربازماندگان آن مرحوم را از درگاه خدا مسئلت مینماید.

هیئت تصفیه و کارکنان شرکت نوید

آ-۲۳۹۸۷

جناب آقای مهندس آذرنوش پرویزی

درگذشت عموی گرامیتان را تسلیت گفته در این غم خود را شریک می‌دانیم بقاء عمر شما و سایر بازماندگان را از خداوند متعال خواستاریم .

همکاران شما در دفتر تثبیت شن و کویرزدائی

آ-۱۲۷۷۳

انالله وانا‌الیه راجعون

باکمال تاسف درگذشت دائی دوست وهمکار عزیزمان سرکار خانم شهلا وزیرزاده نوبری را به نامبرده و خانواده و کلیه وابستگان محترم آن مرحوم تسلیت عرض نموده بقای عمر و سلامتی بازماندگان را از خداوند متعال خواستاریم.

مدیریت وکارکنان شرکت بازرگانی و تولیدی ایکوبهداشت و شرکت تولیدی پاکران و بازرگانی فرناد .

آ-۲٤۰٤۳

جناب آقای ایرج تمدن

درگذشت پدرگرامیتان را تسلیت عرض‌نمودمبقاء عمر شما و دیگر بازماندگان را از خداوند مسئلت داریم.

حاج حسین ایمنی - یوسف بسال - حسین‌محمدی

آ-۲۳۹۹۷

جناب آقای رضا شفیع حسینی

درگذشت ناگهانی برادر عزیزتان باعث تاثر شدید همه همکاران شما گردید این ضایعه دردناک را به شما و خانواده محترمتان و کلیه اقوام آن مرحوم تسلیت گفته و برای شادی روان آن مرحوم به درگاه خداوند یکتا دعا میکنیم

همکاران شما در شرکت موتورآزاد

آ-۲۳۹۹۹

جناب آقای فضل‌الله مومنی

مصیبت وارده را صمیمانه تسلیت عرض نموده خود را در غمتان شریک می‌دانیم

سیما و مهرداد وکیل

آ-۱۲۷۷۱

جناب آقای نوراعلی و خانم ترانه شیخ‌الاسلامی

بانهایت تالم و تاسف‌مصیبت وارده را تسلیت عرض نموده صبر و شکیبائی برای شما مسئلت داریم

شکوه و جلال عجائبی

آ-۱۲۷۷۲

جناب آقای دکتر سید محمود مدنی

درگذشت همسر گرامیتان را به جنابعالی و خانواده محترمتان تسلیت عرض می‌نمائیم

معصومه و منصوره شریفی

آ-۵۲۲۰

سپاسگزاری

تشکر و سپاسگزاری

بدینوسیله از کلیه دوستان و آشنایان که بذل توجه فرموده در مراسم فاتحه‌خوانی همسرم‌درشهرستانهای‌قائن، قم و باختران شرکت و اظهار همدردی نموده‌اندبخصوص حضرات حجج‌اسلام، شریعتی، ترحمی، محمدی، عادل‌پور و آقایان حسینی، زارعی، هاشم‌نوری، معمارزاده، جابری، سیدعلیرضا سیدزاده، صفری، حسن نوری ،الوندی‌منش ، اسدیان، کرمی، و همینطور هیات مذهبی شهر باختران ، قضات و کارکنان محترم دادگستری ودادگاه‌انقلاب‌اسلامی استان باختران و ایلام، شورای مرکزی اصناف،تعاونیهای چینی فروشان، تزئینات داخلی فرش و موکت، کسبه‌پاساژ قصر، وکلا و کارشناسان دادگستری و سایر دوستانی‌که با ارسال تلگرام موجب تسلی خاطر بازماندگان را فراهم نموده‌اند تشکر و قدردانی میگردد

باختران- سیدمحسن سعیدزاده

آ-۱۲۷٦۸

بسمه تعالی

بدینوسیله از کلیه سروران، خویشان، دوستان، همسایگان و همکاران عزیزی که در مراسم تشییع ، تدفین و مجالس ترحیم شادروان سید محمد موسوی بزرگ خاندان موسوی شرکت نموده زیا بوسیله تلفن، تلگرام نامه ویا درج آگهی در جراید اظهار همدردی نموده‌اند صمیمانه سپاسگزاری نموده. سلامتی و سعادت همگان را از درگاه خداوند متعال خواهانیم.

خانواده موسوی

آ-۱۲۷٦٤

سمینار خبرنگاران و نمایندگان اطلاعات در استان کرمان

سمینار نمایندگان و خبرنگاران اطلاعات دراستان کرمان باحضور حجت‌الاسلام جعفری نماینده امام وامام جمعه کرمان‌وچندتن‌ازمسئولان‌استانداری ارشاداسلامی وخبرگزاری جمهوری اسلامی درمحل اداره سرپرستی اطلاعات درکرمان تشکیل شد .

دراین جلسه ابتدا گزارشی از عملکرد موسسه اطلاعات درسال‌های بعداز پیروزی انقلاب وبرنامه‌های آتی این موسسه برای گسترش فعالیتهای خبری توسط برادر هوائی سرپرست سازمان شهرستانها ارائه شد و حجت‌الاسلام جعفری‌درخصوص انتظاراتی‌که‌مردم‌انقلابی ایران ازرسانه‌های گروهی‌دارندوهمچنین نقش‌خبرنگاران درانعکاس صحیح اخباروتحولات جامعه، مطالب‌مبسوطی ایراد کرد. سپس یکی‌از مسئولان خبری روزنامه هدفها برنامه‌های جدید موسسه‌اطلاعات درجهت گسترش‌هرچه بیشتر فعالیتهای خبری وزیر پوشش قرار دادن بخشهاو روستاهای دورافتاده استانها را، به‌منظور آنکه‌اس‌ومستمر خواستها ونظریات مردم روستاها برشمرد وزمینه‌های اجرائی طرح عظیم‌وانقلابی موسسه اطلاعات‌برای‌کشاندن روزنامه به روستاهای کشور را تشریح کرد. (لازم به یادآوریست که‌سخنان حجت‌الاسلام‌جعفری نماینده‌محترم امام دراین جلسه به‌لحاظ اینکه‌دربرگیرنده مسائل عمومی وارشادی برجسته‌ای بود، بطور کامل در ویژه‌نامه خبری هفته آینده اطلاعات یزد وکرمان درج خواهد شد.)

پیام رئیس جمهور ایران ...

تولید کننده غنی خواستار ادامه جنگ قیمت ها هستند و بسیاری از دیگر کشورهاخواهان کاهش سامبرات نفتاویک و بویژه عربستان هستند تا قیمت نفت بار دیگر افزایش یابد.

در لندن محموله نفت انگلیس روز دوشنبه بشکه‌ای ۱٦ دلار و ۹۰ سنت بفروش رفت درحالیکه قیمت این نفت در روز جمعه گذشته بشکه‌ای ۱۸ر۵ دلار بود .

در نیویورک نیز نفت خام « دبلیو .تی.ای» آمریکا در ابتدای شروع کاربورس ، به بشکه‌ای ۱۷ر۷۰ دلار کاهش یافت .

یکی از عاملان نفتی یک شرکت بین‌المللی روز دوشنبه اظهار عقیده کرد که نفت به طرف بشکه‌ای ۱۵ دلار میرود .

در حقیقت کمیته اوپک در وین هیچگونه ملاحتی مبنی بر توانائی تثبیت بازار نفت بین‌المللی از خود نشان نداده است .

عربستان و دیگر متحدانش در حوزه خلیج فارس با اتکاء به تصمیم دو ماه قبل اوپک در ژنو مبنی بر افزایش سهم خود بدون توجه به جنگ قیمت ها با دیگر کشورهای تولید کننده و بویژه انگلیس ،تصمیم دارند برای به زانو درآوردن لندن تا انتهای راه ادامه دهند .

یک منبع کویتی ضمن اظهار مطلب یاد شده افزود ، حتی اگر قیمت نفت به بشکه‌ای۱۰ دلارکاهش یابد و یا حتی اگر باید شش ماه جنگید مسئله عقب‌نشینی مطرح نخواهد بود .

تولید کنندگان غنی حوزه خلیج (فارس) که میتوانستند جنگ قیمت ها هست زنند همکارانشان را که مهمورند کاهش قیمت را با افزایش تولید جبران کنند و اغلب شدیدامتقرند هستند نگران کرده است .

از سوی دیگر کشور های دارای موضع سرسختانه‌در اوپک (الجزایر ، لیبی و ایران) به قوبه خود خواستار بازگشت سیاست سابق اوپک هستند .

آنها که طرفدار سرسخت دفاع از قیمت ها هستند خواستار کاهش تولید اوپک و بویژه عربستان میباشند . بگفته محافل نزدیک به اوپک عربستان که در تابستان گذشته روزانه کمتر از ۲ر۵ میلیون بشکه نفت تولید میکرد اکنون تولید خود را به روزی ۵ر۵ میلیون بشکه رسانده است . سخنگوی یکی از هیات ها در « وین» گفت که این امر یک مسئله سیاسی است و باید شاه فهد را تحت فشار قرارداد.

به گفته « فوزی‌الشکشوکی» وزیر نفت لیبی ، وی و وزرای نفت ایران و الجزایر بمنظور اتخاذ یک‌استراتژی مشترک (امروز) در طرابلس تشکیل جلسه میدهند . آنها خواستار تشکیل یک کنفرانس فوق‌العاده هستند .

در هیات نفتی کویت در وین ، روز دوشنبه گفته شد که اگر حداقل هفت کشور اوپک خواستار کنفرانس فوق - العاده شوند کویت نیز به کنفرانس خواهد رفت ولی‌سیاست خود را تغییر نخواهد داد .

اندونزی و ونزوئلا که اکنون ریاست اوپک را بعهده دارند کمابیش درصددند تا توافقی نامعکن را ایجاد کنند. زکی‌یمانی وزیر نفت سعودی که به ویـن نرفته است نسبت به این موضوع چندان ابراز امیدواری نکرد . وی گفت که اوپک تا وقتی همکاری دیگر کشور های تولیدکننده نفت غیر عضو اوپک را جلب نکند نمی‌تواند کاری انجام دهد و اکنون هیچ نشانه مثبتی قابل مشاهده نیست .

ناآرامی جدید درجامعه‌بین‌المللی

رئیس کمیسیون جامعه اقتصادی اروپا «ژاک‌دلور» سقوط قیمت نفت خام را بعنوان عامل جدیدی برای ناآرامی در جامعه بین‌المللی توصیف کرد .

بگفته رادیو کلن «ژاک دلور» هنگام گشایش سمپوزیوم سنتی مجمع مدیران اروپائی در شهر«داوس» در عصر روز پنجشنبه تاکید کرد که این بحران نفتی در یک آینده دور و نزدیک باعث خواهد شد که درآمدها بین کشورهای تولید کننده و ممالک مصرف کننده‌بصورت دیگری تقسیم شود .

به‌هرحال در این جریانات و تحولات دردرجه اول کشورهای صنعتی سود خواهند برد. دربرابرکشورهای صنعتی ، ممالک درحال توسعه صاحب منابع نفتی که با فروض شدیدی روبرو هستند قرار خواهند داشت . سازمان اوپک، متشکل از سیزده کشور صادر کننده نفت تلاش می‌کند تا از این جریانات جلوگیری کند .

رادیو «کلن» می‌افزاید : وجود بیش ازحد نفت در بازار که ناشی از اقدامات عربستان سعودی است و آب و هوای معتدل زمستان در اروپا و ایالات متحده آمریکا ، نه فقط اندیشه استقرار نظام نوین برای تولید و قیمت نفت در سازمان اوپک را تقویت کرده، بلکه این امر اوضاع کشورهای بریتانیا و نروژ که از منابع‌دریای شمال نفت استخراج می‌کنند را نیز شدیدا تحت تاثیرقرار داده است. وزیر نفت نروژ در این بین آمادگی خود را برای نیل به تفاهم با سازمان اوپک در مورد تنظیم‌بهای نفت اعلام داشت .

انگلستان و پیامد کاهش قیمت نفت

درحالیکه خطر تداوم جنگ قیمت‌ها وجود دارد روز دوشنبه در محافل دولتی و نفتی انگلیس اعلام شد که این کشور قادر است مدتها این وضع را تحمل کند . بگزارش خبرگزاری فرانسه از لندن در خزانه‌داری انگلیس گفته شد که کاهش قیمت نفت درمیان مدت بر اقتص

اطلاعات

سال ششتم

محل اداره: خیابان خیام
ساختمان اطلاعات
تهران کد پستی ۱۱۱۴۴
تلگرافی: اطلاعات
تلکس ۲۱۲۳۳۶
تلفن ۳۲۸۱

تقویم اطلاعات

ساعات شرعی
استخراج مرکز تقویم موسسه ژئوفیزیک دانشگاه‌تهران
سه‌شنبه ۱۵ بهمن ماه ۱۳۶۴
۲۴ جمادی الاول ۱۴۰۶ـ ۴ فوریه ۱۹۸۶

غروب آفتاب	۵و ۳۴ دقیقه و ۲۲ ثانیه
اذان مغرب	۵و ۵۵ دقیقه و ۱۵ ثانیه
اذان صبح (فردا)	۵و ۲۷ دقیقه و ۴۴ ثانیه
طلوع آفتاب (فردا)	۷و ۱ دقیقه و ۳۹ثانیه
ظهر شرعی (فردا)	۱۲و ۱۸ دقیقه و ۱۹ ثانیه

به‌گفته وزیر دفاع نیکاراگوئه

آمریکاسلاح‌شیمیائی‌دراختیارضدانقلابیون نیکاراگوئه‌قرارمی‌دهد

ماناگوا ـ خبرگزاری‌کوبا: دولت نیکاراگوئه امریکا را متهم ساخت که درصدد انجام یک جنگ شیمیایی‌با این کشور است و به‌همین منظور سلاحهای شیمیایی در اختیار گروههای ضد انقلاب قرار میدهد. وزیر دفاع نیکاراگوئه در مراسم افتتاحیه یکی از مراکز ارتش گفت‌سرویس‌اطلاعاتی نیکاراگوئه اخیرا اطلاعاتی کسب کرده که حاکی است در هندوراس در حوالی مرز این کشوربانیکاراگوئه آزمایشاتی برروی‌سلاحهای شیمیایی انجام گرفته است. وی افزود هدف از انجام این آزمایشات حمله به مراکز اقتصادی ومردم‌غیر‌نظامی نیکاراگوئه می‌باشد. امریکا از خاک کشورهای همسایه برای‌متمرکزساختن ضد انقلابیون استفاده‌می‌کند. وزیر دفاع نیکاراگوئه گفت «آنهاازطریق‌هندوراس و کاستاریکابه‌ضدانقلابیون سلاح می‌رسانند و این عملیات در چند روز اخیر شدت یافته و آنها حتی‌با هواپیما نقاط مرزی‌رامورد حمله قرار داده‌اند. وزیر دفاع نیکاراگوئه در پایان گفت این کشور آمادگی مقابله با هرگونه تجاوزی حتی تجاوز مستقیم توسط امریکا را دارد، بطوریکه در ماه ژانویه در درگیری با ضد انقلابیون ۳۴۰ تن از آنان کشته یا مجروح و ۵۲ نفر نیز دستگیر شدند.

بدلیل عدم شرکت در تحریم اقتصادی لیبی

شولتزازدوستان اروپائی‌آمریکا انتقادکرد

واشنگتن ـ یونایتدپرس: جورج شولتز وزیرخارجه آمریکا، روز گذشته گفت : دوستان اروپایی آمریکامی‌توانند با امتناع از خرید نفت لیبی ضربه‌ای موثربه لیبی‌ومعمرالقذافی، رهبر آن وارد سازند.

شولتز گفت: ماهرگزاین عقیده رانداریم که‌مجازاتهای یک جانبه‌ماا‌قتصاد لیبی را مختل خواهد ساخت، بااین حال فکر می‌کنیم که‌این مجازاتها مشکلاتی را برای لیبی‌فراهم خواهد ساخت‌و براین نکته واقفیم که‌چنانچه دوستان مادر اروپااز خرید نفت از لیبی باتوجه‌به‌سستی بازار کنونی نفت امتناع ورزند، این امر به‌لیبی آسیب خواهد رسانید.

شولتز گفت: شرکتهای آمریکایی در مورد مجازات‌های لیبی همکاری کامل داشته‌اند.

فرانسه چهار دیپلمات‌شوروی را اخراج کرد

★ دولت شوروی به عنوان‌عمل متقابل،چهار دیپلمات فرانسوی را از خاک شوروی اخراج نمود .

پاریس ـ خبرگزاری فرانسه :

یک مقام رسمی روز دوشنبه در پاریس اعلام کرد که چهار دیپلمات روسی به اتهام فعالیت‌های جاسوسی از فرانسه اخراج شده‌اند

سخنگوی وزارت خارجه فرانسه گفت : دربی‌بازداشت یک تبعه فرانسوی که برای سازمان «کا . گ . ب» جاسوسی می‌کرد به چهار دیپلمات روسی دستور داده شده که بیدرنگ‌خاک فرانسه را ترک کنند . گزارش‌های رسیده از مسکو حاکی‌است که دولت شوروی نیز به عنوان معامله بمثل چهار دیپلمات فرانسوی راازخاک شوروی اخراج کرده‌است.

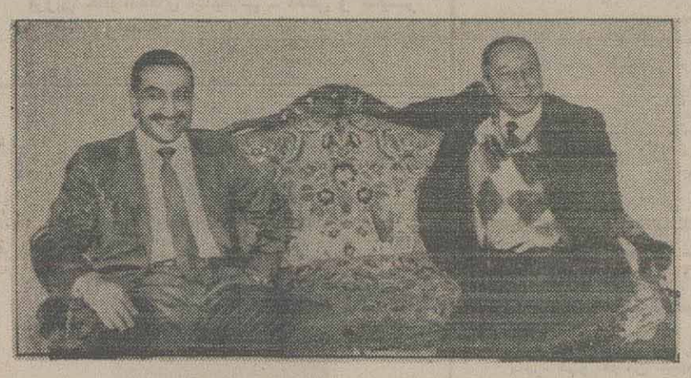

دمشق ـ رویتر ۱۳ر۱۱ر۱۳۶۴

نبیه بری (رهبر شبه نظامیان امل) ولید جنبلاط (رهبر حزب سوسیالیست ترقیخواه) و ایلی حبیقه (رهبر سابق نیروهای لبنانی) روز یکشنبه هفته جاری در ملاقاتی با عبدالحلیم خدام (معاون‌رئیس جمهوری سوریه) راههای اجرای قرارداد سه‌جانبه که از سوی جناحی از مسیحیان به رهبری امین جمیل مورد مخالفت قرار گرفته است ، را بررسی کردند. (عکس رادیوئی اطلاعات)

ضمن اعلام پشتیبانی کامل از لیبی

یوگسلاوی نگرانی خود را از گسترش دامنه تشنج در مدیترانه ابراز داشت

قاهره ـ یونایتدپرس : رادووان ولایکوویک ، رئیس جمهوری یوگسلاوی روز گذشته نگرانی خود را نسبت به گسترش دامنه‌تشنج در مدیترانه ابراز داشت و افزود ، کشور وی درپرابر اشارها و تهدیدهای دایر بر توسل‌به زور، از لیبی‌به‌طور کامل پشتیبانی خواهد کرد. وی که در ضیافت شام‌بحسنی مبارک ، رئیس جمهوری مصر که به افتخار وی‌ترتیب داد شده‌بود، سخن می‌گفت، افزود : وی مراتب نگرانی عمیق‌یوگسلاوی‌را ازافزایش دامنه تشنج در مدیترانه مورد تاکید قرار می‌دهد .

وی افزود ، به اعتقاد ما هیچ‌بهانه‌ای نمی‌تواندمداخله در امور داخلی و نقض حق حاکمیت و استقلال یک کشور غیر متعهد را توجیه سازد .

وی همچنین حمایت یوگسلاوی را از سازمان آزادیبخش فلسطین و نیز تقاضای تشکیل کنفرانس بین‌المللی صلح خاورمیانه‌را که در آن طرفهای ذینفع از جمله «ساف» شرکت‌خواهند داشت، مورد تاکیدقرار داد.

یک‌مقام‌اردنی: مذاکرات«ساف»و هیئت‌اردنی بی‌نتیجه‌بوده‌است

امان ـ یونایتدپرس: منابع اردنی و فلسطینی روز گذشته گفتند: اردن کماکان مساف، رادرتلاش‌های صلح خاورمیانه‌علیرغم بن‌بست مذاکرات ده روزه برسر امتناع‌سازمان‌آزادی‌بخش فلسطین از شناسایی اسرائیل ، نگه خواهد داشت.

«جردن تایمز» به نقل از یک مقام بلندپایه اردنی نوشت، مذاکرات ما به نتیجه‌ای نیانجامیده است، وی افزود: بین اردن و ساف مسئله‌ای‌وجوددارد، مسئله بین ساف و آمریکاست.

منابع دو طرف گفتند : با تقاضای ساف دایر برآن که آمریکاحق‌تعیین‌سرنوشت را در قبال قبول قطعنامه‌های ۲۴۲ و۳۳۸که‌متضمن شناسایی تلویحی اسرائیل است تضمین کند، مذاکرات نافرجام ماند.

این مقام اردنی گفت ، امتناع ساف از قبول‌شرایط آمریکا اثری منفی برروابط بین اردن باسازمان‌آزادی‌بخش فلسطین نخواهد داشت و دو طرف‌همچنان به توافق یازده فوریه پیرامون اقدامهای سیاسی در جهت نیل به صلح‌پایبند خواهند بود.

خالدالحسن مشاورنزدیک به رهبر ساف روز یکشنبه در کویت گفت اردن ساف را در جهت قبول موضعی سیاسی تحت فشار قرار نمی‌دهد. وی افزود:توافق یازده فوریه پیرامون‌اقدام‌های سیاسی مشترک فرراه استقرار صلح توافقی استراتژیک است که نمی‌تواند از نقطه نظر تاکتیکی مورد استفاده واقع‌شود. مقام بلندپایه اردنی همچنین در گفتگوی خود با جردن تایمز افزود: از هنگام ورود عرفات به‌اردن برای مذاکره با شامحسین، این کشور کوشیده است مواضع آمریکا با سازمان آزادیبخش فلسطین‌راآشتی دهد، لکن در کاهش دامنه اختلاف‌های بین دو طرف موفق نگردیده است عرفات پنجم بهمن‌ماه وارد اردن شده است.

انفجارهای‌متعدد درپایتخت«پرو»

لیما ـ یونایتدپرس: افرادی که گفته می‌شود از کماندو های چپگرای پرو می‌باشند، روز گذشته بیش‌از ده هدف سیاسی و اقتصادی را در مرکزلیما، منفجر ساختند.

مقام های پرو گفتند: در جریان این انفجار های هماهنگ که تمام آنها بین ساعت ۴۳ره تا۶ر۳۰ بامداد روی داد، هزاران دلار خسارت ببار آمده است.

در جریان این انفجارها یکتن مجروح و یک تن دیگر فلج شد. پلیس پرو هنوز کسی رادراین رابطه بازداشت نکرده و هیچ گروهی نیز مسئولیت این انفجارها را برعهده نگرفته است.

در جریان این انفجارها چهاردفترحزب گارسیاآپارا، پنج شعبه بانک دولتی و چهار شعبه بانک خصوصی آسیب دیدند.

در بازداشت بسر می‌برد بشرطی آزاد می‌کند که خارجیانی که در اختیار نیرو های مخالف هستندنیز آزاد شوند.»

وی افزود سازمان وحدت آفریقا ضمن محکوم کردن‌این‌عمل آفریقای‌جنوبی از مردم‌آفریقانیز می‌خواهد به مبارزه خود با این رژیم ادامه دهند.

«سازمان وحدت افریقا» خواستار آزادی «ماندلا» شد

آدیس‌آبابا ـ خبرگزاری آلمان‌غربی:

سازمان وحدت آفریقا روز گذشته از جوامع بین‌المللی خواست با اعمال فشار بیشتر بر رژیم‌آفریقای جنوبی آن را وادار به آزادی بدون قیدو شرط نلسون ماندلا و منسوخ کردن سیستم آپارتاید در آفریقای‌جنوبی کنند.

سخنگوی سازمان وحدت آفریقا گفت: «رژیم نژاد‌پرست پیتربوتا بار دیگر ماهیت خود را آشکارنمود و اعلام کرد نلسون ماندلا را که مدت ۲۰ سال است

حمله به یک اتوبوس ارتش اسرائیل با نارنجک

کویت ـ خبرگزاری کویت: نیروهای مقاومت فلسطین روزگذشته در ادامه حملات خودعلیه‌اسرائیل‌اشغالگر با نارنجک یک اتوبوس ارتشی ویک خودرو گشت نظامی را مورد حمله قرار دادند.این نارنجک درحالی به‌داخل اتوبوس پرتاب‌شد که‌اتوبوس مذکور به‌آرامی در یکی از خیابانهای شهر در حرکت بود. دراین‌حادثه کسی کشته نشد.

اتوبوس دیگری نیز که حامل تعدادی از اهالی اورشلیم بود، مورد حمله اعراب‌قرار گرفت که‌با سنگ تعدادی از شیشه‌های آن را شکستند.

دراین حال گزارش‌دیگری حاکی‌است، در حالیکه یک اتوبوس مخصوص گشت‌از کنار اردوگاهی در نزدیکی «نابلوس» می‌گذشت ، یک کوکتل مولوتف‌به سمت آن پرتاب شد که در نتیجه آن به راننده آسیب وارد آمد.

در آستانه انتخابات ریاست جمهوری

موج‌خشونت‌درفیلیپین بالامی‌گیرد

★ دیروز در جریان مبارزات انتخاباتی فیلیپین ۴۰نفرکشته‌شدند.

مانیل ـ خبرگزاری‌فرانسه ـ در آستانه انتخابات عمومی،موج خشونت در فیلیپین همچنان‌بالا می‌گیرد. در حالی‌که شمار کشته‌شدگان در جریان مبارزات انتخاباتی روز دوشنبه به ۴۰ نفر رسیده نیرو های مسلح و پلیس برای‌مراقبت در جریان رای‌گیری بسیج شده‌اند.

مارکوس‌رئیس جمهوری فیلیپین ،دیروز خانم‌آکینو، رقیب انتخاباتی خودرامتهم کرد که تصمیم گرفته است اگر در انتخابات شکست بخورد سراسر کشور رادر خون غوطه‌ور سازد. به گفته ناظران هم‌اکنون ۵۶ایالت از ۷۳ ایالت‌فیلیپین دستخوش آشفتگی‌و مرج شدیدی شده است.

گرچه میزان‌تلفات درجریان مبارزات‌انتخاباتی تاکنون‌از ۴۰نفر تجاوز نکرده اما به اعتقاد ناظران در فیلیپین معمولا در روز های رای‌گیری خشونت به‌اوج می‌رسد. یادآوری می‌شودکه در جریان انتخابات عمومی ۱۹۸۴ دوهزار نفر کشته شدند.

فیلیپینی‌ها سه روز دیگر در ۹۳۰ر۵۸حوزه‌انتخاباتی آراء خود را به‌صندوق‌ها خواهند ریخت‌و برای‌حفظ نظم در جریان رای‌گیری ۲۵۰هزار نفر از نیرو های مسلح، پلیس و ژاندارمری فیلیپین به حال آماده‌باش درآمده‌اند.

شهر «مبال» به تصرف نیروهای ارتش‌ملی‌مقاومت‌اوگاندادرآمد

کامپالا ـ یونایتدپرس :

بنا به‌اظهار شاهدان عینی و دیپلمات‌ها، نیروهای «ارتش ملی مقاومت» شهر استراتژیک «مبال» در شرق اوگاندا را تصرف کردند تا حمله نهایی گسترده خود را علیه نیروهای وفادار به ژنرال تیتو ـ اوکلو ، رهبر نظامی سابق این کشورآغاز کنند .

با این همه با فرار سربازان دولت مخلوع از مبال واقع در ۲۱۰ کیلومتری شرق کامپالا ، ناظران گفتند: بیم آن‌می‌رود که مبارزه در شمال اوگاندا که هنوزنیرو ـ های وفادار به اوکلو چندشهررا دراختیار دارند ، به درازا بیانجامد .

ارتش ملی مقاومت که رهبری آن را یوری‌موسوینی‌رئیس‌جمهوری‌تازه اوگاندا برعهده دارد ، اکنون کنترل دوسوم کشور را در دست دارد .

اهالی مبال واقع درشرق اوگاندااگفتند، این شهر روز یکشنبه به تصرف نیروهای موسوینی درآمد و بدین ترتیب سه روز وحشت حاکم بر این شهر به‌خاطر حضور سربازان وفادار به اوکلو که به تجاوز و قتل و غارت غیر نظامیان دست زده بودند، پایان گرفت .

«نیوزویک» : هواپیما های ناوگان ششم‌آمریکا مخفیانه در اسرائیل تمرین می‌کنند

واشنگتن ـ خبرگزاری فرانسه :

مجله «نیوزویک» روز دوشنبه نوشت که هواپیماهای ناوگان ششم آمریکا از سه ماه پیش به طور پنهانی در صحرای «نقب» اسرائیل تمرین تیراندازی می کنند. سخنگوی وزارت دفاع آمریکا از هرگونه اظهار نظری در این‌باره خودداری کرد.

نیوزویک اضافه کرده است که هواپیماهای آمریکائی به ویژه شکاریهای «اف ۱ ـ ۱۸» فقط روزهای شنبه درمیدان های تیر صحرای‌نقب تمرین‌کرده وبلافاصله به ناوهای هواپیمابر خود بازمی‌گردند . نیوزویک تصریح کرده است که اسرائیل تاکنون بارها به آمریکا پیشنهاد کرده که برای تمرین هواپیماها ازتاسیسات صحرای نقب استفاده کند اما پنتاگون از ترس عکس‌العمل کشورهای عربی این‌پیشنهادها را رد می‌کرد .

نیوزویک در پایان توضیح داده‌است که تاکنون خلبانان ناوگان ششم معمولا در یونان ، ایتالیا و ترکیه تمرین می‌کردند اما افزایش شمار هواپیماهای آمریکائی در مدیترانه سبب شده‌که نیروی‌دریائی ایالات متحده برای تمرین های هواپیما در جستجوی تاسیسات جدیدی برآید.

قائم‌مقام وزارت خارجه هند اعلام کرد

مذاکرات غیر مستقیم دولت سریلانکا و نیرو های تامیل با میانجیگری هند ادامه دارد

مدرس ـ خبرگزاری هند:

رامش بندری، قائم مقام وزارت خارجه هند اعلام کرد: از سرگیری مذاکرات مستقیم میان‌دولت سریلانکا وگروههای تامیل در حل اختلاف موجود میان دو طرف که موجب بروز افتشاشاتی در این جزیره گردیده، در آینده نزدیک غیر محتمل است. معهذا بندری‌درمصاحبه‌باخبرنگاران در مدرس گفت، مذاکرات غیر مستقیم میان دولت‌جی‌وارد‌نه و نیروهای تامیل‌با میانجیگری هند ادامه‌دارد. بندری گفت: «تلاش عمده‌ما دراین است که این مسئله‌از طریق‌نظامی حل نشود،زیرا به نتیجه مطلوب نخواهیم رسید.هند سعی دارد‌ترتیبی دهد که تامیل‌ها در امنیت کامل در سریلانکا زندگی کنند». قرار بود رامش ـ بندری‌روز گذشته به منظور انجام یک سفر سه روزه به سریلانکا وارد این کشور شود، لیکن‌به دلیل«نامساعد بودن شرایط» این سفر به تعویق افتاد.

اعتصاب بازرگانان منطقه شرقی بیت‌المقدس

★ اعتصاب بازرگانان شرق بیت‌المقدس‌در اعتراض به بازدید عده‌ای از نمایندگان پارلمان اسرائیل از صحن مسجد الاقصی صورت‌گرفت.

بیت‌المقدس ـ خبرگزاری فرانسه:

بازرگانان منطقه شرقی بیت‌المقدس روز دوشنبه به درخواست «کمیته قدس» به عنوان اعتراض به حوادثی‌که روزهای هشتم و چهاردهم ژانویه درصحن مساجد بیت‌المقدس روی داد دست به اعتصاب عمومی زدند.دراین روزها عده‌ای از نمایندگان پارلمان‌اسرائیل از صحن مسجدالاقصی در بیت‌المقدس دیدن کرده بودند. بازرگانان شهرهای فلسطینی ساحل غربی‌اردن و باریکه غزه دراعتصاب روز دوشنبه شرکت نکرده بودند. پس از بازدید نمایندگان پارلمان اسرائیل از صحن مساجد بیت‌المقدس (حرم الشریف) کشورهای اسلامی موضوع را درشورای امنیت سازمان ملل متحد مطرح کردند اما نماینده امریکا قطعنامه‌ای را که دراین باره به شورا تسلیم شده بود «وتو» کرد.

انفجار بمب در بخش مسیحی نشین بیروت ۲۹ کشته‌ومجروح برجای گذاشت

بیروت ـ خبرگزاری فرانسه :

یک انفجار شدید که بعد از ظهر روز دوشنبه در محله مسیحی‌نشین «نیوجدیده» در هشت کیلومتری شمال بیروت روی داد ۹ نفر را کشت و ۲۰ تن دیگر را زخمی کرد. رادیو «چریک‌های مسیحی (صدای لبنان) گزارش داد که در این انفجار ۲۵ نفر کشته یا زخمی شده‌اند انفجار در ساعت سه و ده دقیقه‌بعد ازظهردرساختمان «سناتور» واقع در کوی بازرگان‌رویداد. به‌گفته شاهدان عینی بمب در یک چمدان‌که گنجایش ۲۵ کیلو مواد منفجره را داشته کار گذارده شده بود . براثر انفجار،چندین اتومبیل آتش گرفته و شیشه و پنجره‌های صدها خانه در اطراف محل انفجار خرد شده است . یادآوری میشود روز یکشنبه نیز دو سوء قصد با بمب در محله مسیحی‌نشین بیروت روی داده بود .

درگیری‌میان‌نیروهای‌ارتش کلمبیاوچریک‌های‌چپ‌گرا

بوگوتا ـ یونایتدپرس :

مقامهای رسمی کلمبیا گفتند : سربازان دولتی روزگذشته بیک روستای کوهستانی که به تصرف جبهه کماندویی تازه کلمبیا درآمده است ، حمله بردند. گفته می‌شود این جبهه از شورشیان پرو ، اکوادور ، ونزوئلا و کلمبیا تشکیل شده است. بگفته این مقامها در درگیری بین دوطرف حداقل ۲۸ تن کشته شدند .

چهار ساعت پس از آغاز محاصره «مورالس» واقع در ۳۰۰ کیلومتری جنوب شرقی بوگوتا ، پایتخت کلمبیا ارتش با استفاده از خودروهای زرهی و هلیکوپتر دست به حمله زد و شورشیان چپگرا را تاگزیر به فرار به کوهستان های پوشیده از جنگل ساخت .

یک منبع نظامی گفت ، گزارشهای غیررسمی حاکیست ، حداقل ۲۵ شورشی، دو مامور پلیس و یک سرباز در جریان این درگیریها جان خودرا ازدست داده‌اند. سخنگوی وزارت دفاع کلمبیا گفت : تائید رسمی در مورد شمار تلفات وجود ندارد.

شمار نامعینی از شورشیان پیش از سپیده دم به روستای مورالس حمله بردند و به شلیک گلوله و پرتاب نارنجک علیه پلیس پرداختند . با این همه ، گزارشها شهرداری ، یک شعبه بانک و قرارگاه حاکیست تلاش آنها برای غارت بانک نافرجام ماند .

بدینوسیله باطلاع کلیه همکاران و علاقمندان شرکت در سمینار بیماریهای گوارشی که قرار بود در تالار اجتماعات دانشکده توانبخشی تشکیل گرددمی‌رساند که سمینار مذکور از ساعت ۸ صبح‌تا۲ بعدازظهر روزچهارشنبه ۱۶ بهمن ۶۴ در محل تالار اجتماعات بیمارستان دکتر شریعتی ـ کارگر شمالی تشکیل می‌گردد

اجلاس‌فوق‌العاده«اوپک»لغوشد

★ وزیران نفت پنج کشور عضو «اوپک» دیروز در وین تشکیل جلسه دادند .

★ در پی لغو اجلاس فوق‌العاده « اوپک» قیمت هر بشکه نفت بیش از یک دلار کاهش‌یافت.

وین ـ یونایتدپرس: منابع سازمان کشورهای صادر کننده نفت «اوپک» روز گذشته گفتند: اجلاس فوق‌العاده اوپک بدلیل آن که ممکن بود تشکیل آن بمنزله پایان جنگ قیمت با تولیدکنندگان غیر اوپک تلقی شود، لغو گردید.

لغو این اجلاس روز گذشته در حالی اعلام شد، که پنج وزیر نفت اوپک برای تعیین «سهم منصفانه» این سازمان در بازارجهانی نفت تشکیل جلسه دادند.

یک مقام آگاه گفت : اجلاس مزبور که قراربود به ریاست شیخ احمد زکی یمانی، وزیر نفت عربستان سعودی روز پنجشنبه در ژنو تشکیل شود، به دلیل آن که ممکن بود این امر به تجدید نظر اوپک در مورد جنگ قیمت از سوی انگلیس، نروژ و سایر تولیدکنندگان نفت درخارج از اوپک تعبیر شود، لغو گردید.

وزیران نفت پنج کشور ونزوئلا ، عراق کویت ، امارات عربی متحده و اندونزی روز گذشته برای نشستی که انتظار می‌رود دو روز به طول انجامد، وارد وین شدند.

لکن در جریان تحول دیگری که بگزارش یونایتدپرس نمایانگر ناسازگاریهای بیشتر در داخل اوپک است وزیران نفت لیبی، الجزایر وایران روز گذشته در طرابلس تشکیل جلسه دادند و خواهان نشست فوق‌العاده اوپک به منظور جلوگیری از کاهش قیمت‌ها شدند.

از سوی دیگر به‌گزارش یونایتدپرس از نیویورک قیمتهای نفت خام دربازار‌های جهان روز گذشته‌پس از لغو اجلاس فوق‌العاده اوپک که قراربوددراواخر هفته جاری برگزار شود ، هربشکه بیش از یک دلار کاهش یافت.

در پی بروز درگیریهای قبیله‌ای

در«بندرسودان» مقررات‌منع‌عبورومرور اعلام‌شد

★ درجریان‌درگیری‌های قبیله‌ای در بندر سودان ، ۱۲۰ تن کشته و زخمی شده‌اند .

خرطوم ـ خبرگزاری‌فرانسه ـ یک منبع رسمی در خارطوم اعلام کرد که درپی درگیری های شدید قبیله‌ای‌درسودان ازروز دوشنبه دربندرسودان (مهمترین بندر سودان‌درکنار دریای سرخ) مقررات منع عبورومرور اعلام شده‌است. در جریان درگیری بین‌قبیله افریقائی «نوبا»وقبیله «بنی امیر» بیست نفر کشته شده و یکصد نفر دیگر زخمی گردیده‌اند. در روز حادثه جمعیت اخوان‌المسلمین در یک گردهم‌آئی‌سیاسی اعلان «جهاد» داد ودر همین‌هنگام «حزب ملی» سودان نیز میتینگی برگزار کرده بود . در جریان درگیری بین دو گروه، یک کلیسا در محله «نوبا»ها به آتش کشیده‌شد و افراد قبیله «نوبا» نیز به عنوان تلافی چندین خانه را درمحله‌های «بنی‌امیر» آتش زدند .

رابین : شوروی نخستین زیردریائی‌ها را به‌سوریه تحویل داده است

بیت‌المقدس ـ خبرگزاری فرانسه ـ اسحق رابین وزیر دفاع اسرائیل روز دوشنبه اعلام کرد که اتحاد شوروی نخستین زیر دریائی‌ها را به نیروی دریائی سوریه تحویل داده است. رابین نوع‌وشمارزیردریائی‌هائی که به سوریه تحویل داده شده است را فاش‌نکرد و همینقدر گفت که ناوگان سوریه در سال‌های اخیراز لحاظ کمیت و کیفیت تقویت شده است. از چند روز پیش مذاکراتی برای تعیین نیازهای نیروهای دریائی اسرائیل در سال‌های آینده، با در نظرگرفتن‌صرفه‌جوئی در بودجه کشور در تل‌آویو جریان دارد. به نوشته یک سالنامه انگلیسی نیروی دریائی اسرائیل در حال حاضر سه زیردریائی ساخت انگلیس در اختیار دارد.

دیدگاه

بقیه از صفحه اول

کشور شود وجود نداشته و سیاست خارجی استبداد داخلی نیز تحت تاثیرشدیدرقابتها و دوستیهاو دشمنیهای کشورهای سلطه‌طلب بوده است . استبداد شاهانه که نمی‌توانسته قائم به ذات خود باشد ناگزیر از تکیه‌گاه خارجی بوده و استیلای خارجی نیز جهت بهره‌وری بیشتر تیغ استبداد را تیز می‌کرده است .

غرب که متکی به انقلاب صنعتی ، تجدید حیات فرهنگی و انقلاب فرانسه بوده است به‌آسانی امکان‌نفوذ و استیلا بر شرق خاموش و خواب‌آلوده را داشته و یافته است .

به‌قول اقبال :

وقت سودا خندخند و کم خروش
ما چو طفلانیم و او شکر فروش

نهرو درباره وضعیت ایران می‌گوید :

«چنین به‌نظر می‌رسید که مقدر شده است ایران به عنوان یک کشور مستقل وجود نداشته باشد نخستین قدم در این راه برداشته شده بود و روسها و انگلیسها کشور را میان خودشان به «منطقه نفوذ» تقسیم کرده بودند . سربازان آنها مراکز عمده کشور را زیر اشغال خود داشتند یک کمپانی انگلیسی هم ذخایر نفتی کشور را بهره‌برداری می‌کرد ایران در وضع بسیار ناگواری قرار گرفته بود . شاید الحاق رسمی و علنی کشور به یکی از دولتهای خارجی از آن وضع بهتر می‌بود زیرا لااقل مسئولیتی برای آن دولت به‌وجود می‌آورد» (۱)

چگونگی گرمخوردگی استبداد داخلی و استیلای خارجی در دوران اخیر خود بحث مفصل و نیز ضروری خواهد بود که در مجال ما نیست

برای اینکه با نمونه‌هایی آشنا شده باشیم . می‌شود به دوران پهلوی اشاره نمود . رضاخان که یک سرباز ساده بود وقتی استیلای خارجی یعنی انگلیس تشخیص داد که باید برود و او را به افریقای جنوبی بردند . درآمد املاک او سالی ۶۲ میلیون تومان بود. رضاخان از ارتش یک ابزار سرکوب قوی ساخته بود و جان و مال مردم در چنگش بود و به سرعت در جهت تغییر نظام جامعه تلاش می‌نمود .

او ماموری بود برای تغییر وجه استقلالی جامعه‌به لحاظ اقتصادی و فرهنگی به یک کشور وابسته .همزاد او آتاتورک توفیق کامل یافت و رضاخان با سرکوب روحانیت و کشف حجاب گامهای بلندی در این مسیر برداشت. به عبارت دیگر استیلای‌خارجی‌یا تکیه‌به‌استبداد داخلی تلاش می‌کند از کشور یک «قمر» بسازد که در مدار او و دور او بگردد . جهت انجام این مهم‌شناخت عناصر زبده اقتصادی و سیاسی و نظامی و مهمتر ازهمه فرهنگی ضرورت داشته و دارد به عنوان مثال رضاخان چهره نظامی، وثوق‌الدوله چهره اقتصادی و سیاسی ، تقی‌زاده چهره فرهنگی . و تلفیق این مجموعه می‌شود «وابستگی» .

می‌گویند رضاخان وقتی از ایران اخراج می‌شد به‌حال و روز خودش خنده‌اش گرفته بود :

اعلیحضرت قدر قدرت !؟

پسر او نیز برای ماندن در روزهای آخر هر روز با کارتر تلفنی صحبت می‌کرد . شهبانویش با روزالین کارتر و زاهدی و دامادش ، با برژینسکی و این تلفن‌ها معنی‌اش وحدت استراتژیک استبداد در منتهای بلوغش و استیلا در منتهای وقاحتش بوده است .

واقعیت این است که در این فاصله پس ازپیروزی انقلاب ما نتوانسته‌ایم این آمیختگی استبداد داخلی و استیلای خارجی را بخوبی شناسایی کنیم و به‌مردم‌نشان دهیم . ضرورت دارد که چهره‌های سیاسی ، چهره‌های اقتصادی و چهره‌های فرهنگی‌ای که در خدمت حفظ و تحکیم نظام شاهنشاهی بوده‌اند و به عنوان ابزاراستبداد و مهره استیلا عمل کرده‌اند بررسی شده و کموکیف کار آنان منتشر شود. با شناخت دقیق استبداد و استیلاست که می‌توان زمینه رشد و پیروزی انقلاب اسلامی را دید و دریافت. چرا مردم فریاد می‌زدند استقلال ، آزادی ، جمهوری اسلامی .

غیر از این است که شعار استقلال درمقابل‌حاکمیت استیلای خارجی است و آزادی درمقابل استبداد و جمهوری اسلامی درمقابل نظام شاهنشاهی ؟

ادامه دارد

پاورقی

۱ـ نگاهی به تاریخ جهان ـ ص ۹۵۹

خلاصه‌ای از اخبار گوناگون :

- شولتز خواستار تشکیل یک دولت‌دموکراتیک منتخب در هائیتی شد.
- شولتز از اظهارات رئیس جمهوری آفریقای جنوبی ابراز خرسندی کرد.
- شولتز از تائید گزارش‌های مربوط به مبادله جاسوسان شرق و غرب خودداری کرد.
- روزنامه الخلیج : شوروی و فلسطین میان علی‌ناصر محمد و هیئت رهبری دسته‌جمعی‌یمن جنوبی میانجی‌گری میکنند.
- یک روزنامه قبرسی نوشت‌کماندوهای‌فلسطینی قصد ترور یک دیپلمات انگلیسی و حمله به فرودگاه «لارنکا» را دارند.
- دو ناو هواپیمابر امریکا از خلیج «سیرت» بازگردانیده می‌شوند (پنتاگون تائید نکرد).
- فرانسه‌چهاردیپلمات روسی را اخراج کرد.
- شوروی از چهار دیپلمات فرانسوی خواست که تا آخر هفته خاک آن کشور را ترک کنند.
- مارکوس و همسرش یک میلیون دلار از بابت مالیات به شهرداری نیویورک بدهکارند .
- مارکوس : آکینو میخواهد فیلیپین را درحمام خون غوطه‌ور سازد .
- موج خشونت در فیلیپین بالا میگیرد (۴۰ نفر کشته شدند).
- نماینده جبهه آزادی‌بخش اریتره : یک تلاش کودتا در اتیوپی خنثی شده است.
- سربازان ارتش مقاومت‌ملی‌اوگاندا شهر«مبال» در شمال شرقی اوگاندا را اشغال کردند .
- عرفات : مذاکرات اردن ـ فلسطین شکست نخورده بلکه متوقف شده است .
- لویدز : بارگیری نفت از ترمینال نفتی خارک ازسر گرفته شده است .
- اسد درآینده نزدیک به دعوت شاه‌حسین به امان می‌رود .
- شوروی در سال ۱۹۹۳ قادر به ساختن موشکهایی خواهد بود که به‌جتر دفاع‌فضایی آمریکا آسیب می‌رساند .

صبح

۱۲

ویژهٔ ادبیات و هنر

سه‌شنبه ۱۵ بهمن ماه ۱۳۶۴

دهه فجر

مبارک باد

● ای امام راستان

شعری برای حضرت امام مدّظلّه العالی

● ترجمه‌ی نهج البلاغه

از: استاد دکتر سیدّجعفر شهیدی

● توبه‌ی حافظ

از: بهاءالدین خرّمشاهی

● صور بیان و اعجاز قران

از: دکتر محمد علوی مقدّم

● قرآن قدس

از: دکتر علی رواقی

● ترک و هندو در شعر فارسی

از: دکتر علی اکبرِ خان محمدی

● مجمع المضامین

از: حسن تهرانی

● نگاه و نظری به تازه‌ترین کتابها

از: تورج زاهدی

● کنگره‌ی غزّالی

گفتگو با دکتر حسین رزمجو

● و با اشعاری از:

علی نظمی تبریزی، جواد محدّثی، غلامرضا مرادی، عزّت الله فولادوند، عبّاس خوش عمل، احمد خوانساری، محسن خورشیدی، عبّاس مَهیار، وارسته‌ی خلخالی، حسین عسکری و غزلِ تاجبخش و محمد جوهری

● و با یاد شادروانها:

شاعر شهید بندی سیرجانی، استاد فقید محمود منشی، دکتر جلیل توحیدی و غلامرضا زرین خط

و پاسدار شهید دکتر مجید بقایی بهبهانی

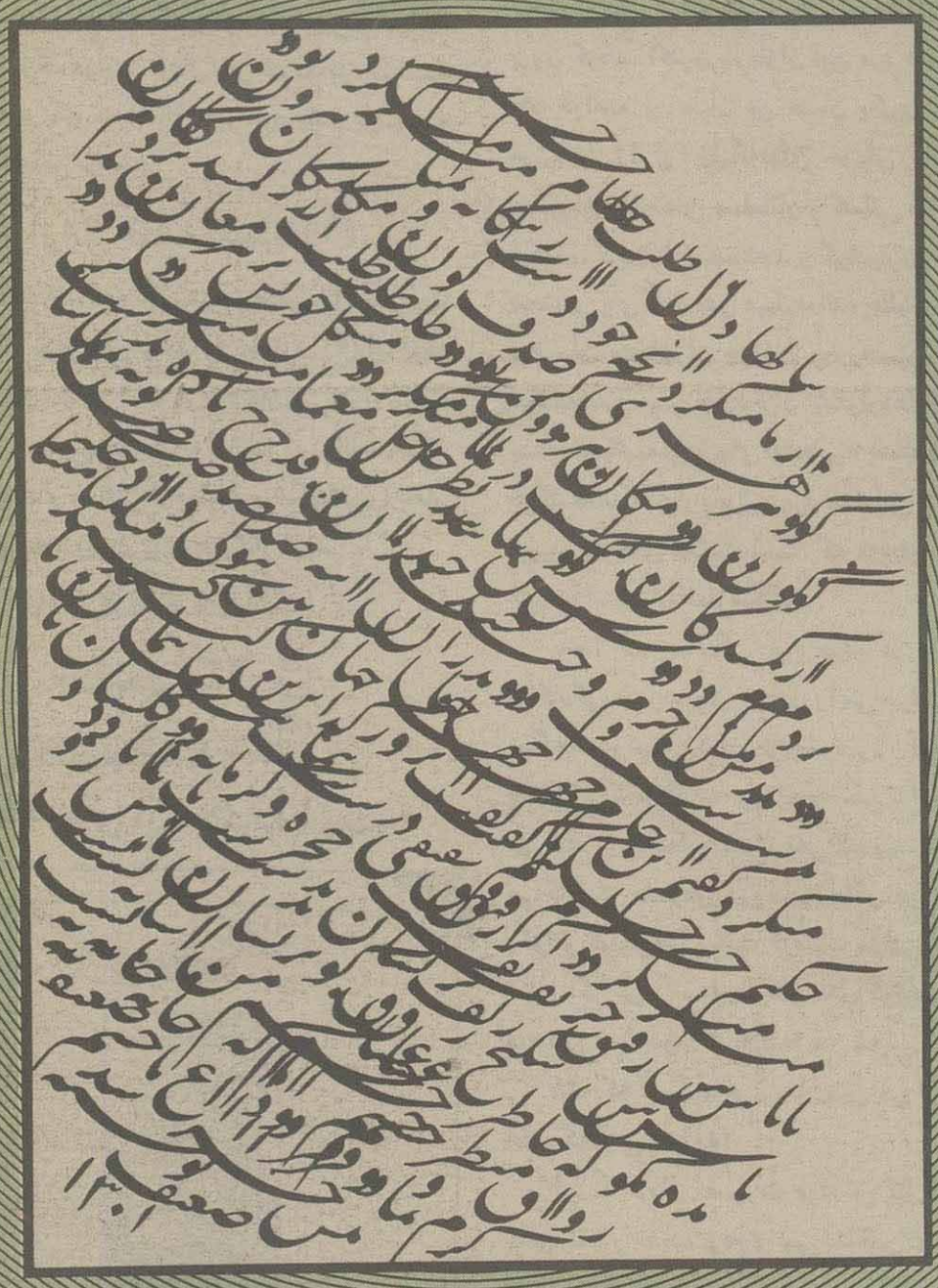

غزلی از حافظ به خط: محمودخان ملک الشعراء (صبا)

ترجمه‌ی نهج البلاغه

از: استاد دکتر سید جعفر شهیدی

خطبه‌ی ۲۲

و از خطبه‌های آن حضرت است

همانا خدا محمد را برانگیخت، تا مردمان را بترساند، و فرمان خدا را چنانکه باید رساند، آن هنگام شما ای مردم عرب، بدترین آئین را برگزیده بودید و دربدترین سرای خزیده. منزلگاهتان سنگستانهای ناهموار، همنشینان گرزه مارهای زهردار، آبتان تیره و ناگوار، خوراکتان گلوآزار. خون یکدیگر را ریزان، از خویشاوند بریده و گریزان. بت‌هاتان همه جا برپا، پای تا سرآلوده بخطا.

«و ازاین خطبه است»:

نگریستم و دیدم مرا یاری نیست و جز کسانم مددکاری نیست. دریغ آمدم که آنان دست بیاریم گشایند، مبادا که بکام مرگ درآیند. ناچار خار غم دردیده شکسته، نفس در سینه و گلو بسته، از حق خود چشم پوشیدم و شربت تلخ شکیبائی نوشیدم.

«و ازاین خطبه است» (۱)

برنتافت (۲) که خود را رهین بیعتش (۳) سازد، تا پذیرفت (۳) که بهای این بیعت را بپردازد. (۴) اما آنکه فروخت نازستگارست، و آنکه خرید زیان‌بار. کنون ساخت جنگ بیارائید و ساز پیکار آماده نمائید! که زبانهٔ آن نیک بلند است و تابان، و روشنی آن نمایان. و شکیبائی را شعار خود دارید، که شاهد پیروزی را در کنار آرید.

خطبه‌ی ۲۳

و از خطبه‌های آن حضرت است:

اما بعد، جهاد، دری است از درهای بهشت، که خدا بروی گزیدهٔ دوستان خود گشوده است. و جامهٔ تقوی است (۵) که برتن آنان پوشیده است. زره استوار الهی است که آسیب نبیند، و سپر محکم اوست (کرتیر در آن ننشیند). هر که جهاد را واگذارد و ناخوشایند داند، خدا جامهٔ خواری برتن او پوشاند. و فوج بلا بر سرش کشاند. و در زبونی و فرومایگی بماند. دل او از روشنائیِ خرد،رَمان (۶) و دولت از او روی گردان. به خواری محکوم و از عدالت محروم.

من شبان و روزان، آشکارا و نهان شما را برزم این مردم تیره روان خواندم و گفتم:

با آنان بستیزید، پیش از آنکه بر شما حمله برند و بگریزید، که بخدا سوگند مردمی که در آستانهٔ خانه با دشمن کوشیدند، جامه خواری پوشیدند. اما هیچیک از شما خود را برای جهاد آماده نساخت و از خوار مایگی هر کس کار را به گردن دیگری انداخت تا آنکه از هر سو برشما تاخت آوردند و شهرها را یکی پس از دیگری از دستتان برون کردند. اکنون سربازان این مرد غامدی (۷) به انبار (۸) درآمده و حَسّان بنِ حَسّان بکری (۹) را کشته و مرزبانان را از جایگاههای خویش رانده‌اند. شنیده‌ام مهاجمان بخانه‌های مسلمانان و کسانی که در پناه اسلام‌اند درآمده، گردن‌بند و دست‌بند و گوشواره وخلخال از گردن و دست و پایِ زَنان بدر میکرده‌اند، حالیکه آن ستمدیدگان برابر آن متجاوزان جززاری و رحمت خواستن سلاحی نداشته‌اند. سپس غارتگرانْ پشتواره‌ها از مال مسلمانان بسته، نه کشته‌ای برجای نهاده و نه خسته (۱۰) به شهر خود بازگشته‌اند اگر ازین پس مرد مسلمانی از غم چنین حادثه بمیرد، چه جای ملامت است، که دردیدهٔ من سزای چنین کرامت است. شگفتا! شگفتا!

بخدا که هماهنگی این مردم در باطل خویش، و پراکندگی شما در حق خود،دل را می‌میراند، و اندوه را تازه میگرداند، زشت با دید و از اندوه برون نیایید که آماج تیر بلایید! بر شما غارت می‌برند و ننگی ندارید، با شما پیکار می‌کنند و بجنگی دست نمی‌گشایید. خدا را نافرمانی می‌کنند و خشنودی می‌نمایید. اگر در تابستان شما را بخوانم گوئید هوا سخت گرمست مهلتی ده تا گرما کمتر شود! اگر در زمستان فرمان دهم گوئید سخت سردست، فرصتی ده تا سرما از بلاد ما بدر شود.

شما که از گرما و سرما چنین می‌گریزید با شمشیر آخته کجا می‌ستیزید؟

ای نه مردانِ بصورتْ مَرد، ای کم خردان ناز پرورد، کاش شما را ندیده بودم و نمی‌شناختم که بخدا، پایان این آشنایی ندامت بود و دست آورد آن اندوه و حسرت.

خدایتان بمیرانادکه دلم از دست شما پرخون است و سینه‌ام مالامال خشم شما مردم دون. که پیاپی جرعهٔ اندوه بکامم می‌ریزید، و با نافرمانی و فروگذاری جانبم دشمنان را بر می‌انگیزید، تا آنجا که قریش میگوید پسر ابوطالب دلیر است اما، علم جنگ نمیداند. خدا پدرانشان را مزد دهاد (۱۱) کدام یک از آنان پیشتر از من در میدان جنگ بوده و پیشتر از من نبرد دلیران را آزموده؟ هنوز بیست سال نداشتم که پا در معرکه گذاشتم، و کنون سالیان عمرم از شصت فزونست اما آنرا که فرمان نبرند سر رشته کار از دستش برونست.

پانویس:

(۱) ـ ظاهرا این خطبه پس از رفتن عمرو پسر عاص به اردوی معاویه، و مسلّم شدن درگیری عراق و شام خوانده شده است.

(۲) ـ عمرو پسر عاص

(۳) ـ معاویه.

(۴) ـ حکومت مصر، چه عمرو بدان شرط نزد معاویه رفت که مصر را بفرمان او گذارد.

(۵) ـ مفسران لباس التقوی را که در آیه ۲۶ سوره اعراف آمده (وظاهرا، بلکه مطمئنا خطبه امام تلمیحی بدان دارد) به پنج معنی گرفته‌اند: یکی از آن معنی ها کاری است که آدمی را از عذاب خدا بازدارد. (تفسیر تبیان ۴: ۳۷۹)

(۶) ـ أُسْهِبَ الرَّجُل: بصیغه مجهول، ذَهَبَ عقلُه.

(۷) ـ سفیان بن عوف، از بنی غامد، تیره‌ای از مردم ازد شنوءَه که معاویه او را مامور غارت بردن بر مرزهای عراق کرد و بدو گفت این غارت ها چشم عراقیان طرفدار علی را می‌ترساند و دوستان ما را شاد میدارد. «اخا فلان»: منسوب بدو. نه بمعنی برادر او.

(۸) ـ شهرکی است در شرقِ فرات، مقابل هیت

(۹) ـ عامل امیرالمؤمنین (ع) بر انبار. و در بعض مصادر أشرس بن حسان

(۱۰) ـ خسته که امروز بمعنی مانده بکار میرود، بمعنی مجروح و زخم خورده است.

(۱۱) ـ جمله لِلّهِ اَبُوهم، یالِلّهِ اَبُوک، دعائیّه است که کلمهٔ ستایش است و گاه نکوهش و تقریبا معنی لغوی آن چنین است. در تداول فارسی گویند: چشم بابات روشن یا خدا پدرت را بیامرزد.

تصحیح چند نادرست

باپوزش از خوانندگان و از استاد شهیدی؛ در شماره‌ی یازدهم گلچرخ، درترجمه‌ی نهج البلاغه نادرست‌های چاپی به هم رسید تقاضا دارد به ترتیب زیر، درست فرمایید:

- ستون اوّل، در سطر ۳ ـ کلمه‌ی «همانند» زائد است.
- ستون اوّل، اوّل سطر ۷ ـ «ببینند» درست است.
- ستون اوّل، اوّل سطر ۱۷ ـ «بمردمی» نادرست و «بمردی» درست است.
- ستون اوّل، سطر آخر ـ «بیند» درست است.
- ستون دوم، سطر ۵ ـ «بخود» نادرست و «خود» درست است.
- ستون دوم، سطر ۱۳ ـ «بود» نادرست و «سود» درست است.
- ستون سوم، آخر سطر ۷ ـ «می آمد» نادرست و «می آمدند» درست است
- ستون سوم، سطر ۲۹ ـ علامت «؟» نادرست و «خبر» درست است
- ستون سوم، سطر ۳۵ ـ کلمه‌ی «حافظ» از زیرشعر، افتاده است،

چلچراغ

- ویژه‌ی ادبیات وهنر
- از گروه انتشارات اطلاعات
- هر پانزده روز یکبار، سه شنبه، همراه اطلاعات روزانه، منتشر می‌شود.
- سال اول/شماره‌ی ۱۲
- به کوشش: سیّد علی موسوی گرمارودی

صور بیان و اعجاز قرآن

از: دکتر علوی مقدم استاد دانشکده ادبیات مشهد

«قسمت دهم»

به نام خدا

در بخشهای پیشین گفته شد که قاضی عبدالجبار متوفی به سال ۴۱۵ هجری در تالیفات خود، بر آنست که اشکالات نادرست طاعنان و آنان که با اندیشه‌ها و آگاهیهای ناقص خود، در قرآن مجید، بظاهر تناقض دیده‌اند، پاسخ دهد.

در واقع بحث قاضی عبدالجبار، از مسائل بلاغی، در آثارش، بیشتر از آن جهت است که پاسخ طاعنان «باز گوید و اشکال اشکال تراشان را جواب دهد.

و نیز باید دانست، با آنکه مسائل بلاغی و مباحث نقدی، در قرن چهارم هجری از شکوفایی خاصی برخوردار بود ولی مصطلحات بلاغت همچون «مرور حد و مرز دقیقی نداشت و قاضی عبدالجبار هم بالاستقلال از مسائل بلاغی بحث نمی کرد و تمام همّ او در این بود که پاسخ طاعنان را باز گوید و از این راه، اعجاز قرآن را ثابت کند. و چه بسا که در تالیفات وی، اصطلاح تشبیه، گاه بجای استعماره به کار می‌رفت. مثلاً در آیه:

«ولقد کنت فی غفلة من هذا فکشفنا عنک غطاءک فبصرک الیوم حدید»

سوره ق/ ۲۲

یعنی: و تو [ای نادان] از این روز سخت در غفلت بودی تا آنکه ما پرده از کارت بر انداختیم و چشم بصیرتت بیناتر گردید.

که طاعنان گفته‌اند: معنای «فبصرک الیوم حدید» چیست؟

قاضی عبدالجبار در پاسخ آنان گفته است: (۱)

این آیه در واقع، تشبیه است و منظور شناخت و معرفت می‌باشد، زیرا جمله «فبصرک الیوم حدید» که معنایش: «چشمت امروز تیز است» معنای واقعی آن، یعنی: شک نکن در آنچه دیدی، تیز بنگر و نیک دقت کن به زبانه ترازو، تا به جانب حسنات می‌رود یا به جانب سیئات (۲)

به قول قاضی عبدالجبار، بصره «حدید» تشبیه شده و خواسته است بگوید چون مانع بر طرف شود «بصر» برای دیدن، نافذ گردد.

البته در بحث از این آیه، بسیاری از مفسران نوشته‌اند: که ضمیر در «کنت» و «عنک» و «غطاءک» و «بصرک» به کلمه «نفس» بر می گردد و در نتیجه کلمات را به صورت «کنت» و «عنک» و «غطاءک» و «بصرک» خوانده‌اند.

زمخشری در ذیل همین آیه گفته است (۴):

«فاذاکان یوم تیقظ و زالت الغفلة عنه و غطاءها فیبصر مالم یبصره هن الحق» در بحث از آیه‌های:

«او لئک هم الوار ثون. الذین یرثون الفردوس هم فیها خالدون»

سوره مومنون / ۱۰ و ۱۱

یعنی [آنان که بر نمازهاشان محافظت دارند = ترجمه آیه قبل] چنین کسان که وارث مقام عالی بهشتند. و فردوس برین، ارث آن خوبان و منزلگاه ابدی آن پاکانست.

که طاعنان گفته‌اند: معنای این آیه چیست؟ چرا آنان وارث باشند و اصولاً این کلمات، چه ارتباطی با یکدیگر دارد؟

قاضی عبدالجبار، گفته است: (۵)

در این آیه، تشبیه بلیغی هست، زیرا درست است که بظاهر، میراث و ارث، در این جا، معنی نمی‌دهد و ارتباط ظاهری هم نامفهوم است ولی به قول قاضی عبدالجبار وصول آن پاکان به بهشت همچون رسیدن آدمی است به املاکی که از راه ارث بدو رسیده باشد و زحمتی تحمل نکرده باشد، زیرا نماز که رابطه خلق و خالق است و از ویژگیهای مومنان، محافظت بر نماز است و در واقع وسیله بیداری روح و جان است، قرآن خواسته است بگوید:

آنان که در نماز خاشع باشند و از لغو و بیهودگی رو بگردانند و زکوة بدهند و پاکدامن و عفیف باشند، رعایت عهد کنند و پایبند عهد و پیمان در برابر خلق و خالق باشند و بر نمازها، محافظت نمایند، آنان وارثان بهشتند و بهشت برین را به ارث می برند و جاودانه، در آن، خواهند ماند.

(تقریباً ترجمه ایست از آیات ۱ تا ۱۰ سوره مومنون)

و تعبیر به «ارث بردن» به قول قاضی عبدالجبار، یک تشبیه است و در واقع این تعبیر از آن جهت است که مومنان دارای این گونه صفات، بدون زحمت به آن بهشت برین می‌رسند همان گونه، که ارث بدون هیچ گونه زحمتی به آدمی می‌رسد و وارث، چندان زحمتی برای رسیدن آن مال ارثی نمی کشد.

درست است که رسیدن به بهشت برین، پاکی و خود سازی می‌خواهد ولی آن پاداش عظیم جاودانی، در مقابل این اعمال ناچیز به قدری مهم است که گویی انسان بدون زحمت بدان رسیده است.

قاضی عبدالجبار، تشبیه موجود در این آیات را که از بهترین انواع تشبیه است و در اصطلاح امروز، تشبیه بلیغ گویند، از مقوله تشبیه دانسته است و صفت بلیغ بدان نیفزوده است.

قاضی عبدالجبار، گاه بظاهر، هیچ بحثی از وجود تشبیه نکرده است ولی از خلال بحث او، مفهوم تشبیه، استنباط می شود، همان طوری که مثلاً در آیه:

«.... وتری الناس شکاری و ماهم بشکاری.....»

سوره حج /۲

یعنی: مردم را از وحشت آن روز بیخود و مست بنگری، در صورتی که مست نیستند.

از گفتار قاضی عبدالجبار، چنین استنباط می شود که او، مردم را از فرط تحیر و اضطراب و دهشت و ترس، به شکاری (=مستان) همانند کرده، ولی صراحةً اشارتی به تشبیه نکرده است. و در پاسخ طاعنان که گفته‌اند: در این آیه، تناقض هست، قاضی عبدالجبار افزوده است که چنین نیست بلکه مردم را به شکل انسانهای مست می بینی، در حالی که مست نیستند یعنی: اینان از شدت تحیر و پریشانی به سر حد سکر و مستی رسیده و حال آنکه در آن جا، سکر نیست.

در بحث از آیه:

«والذین کذبوا بایاتنا صم و بکم فی الظلمات من یشاءالله یضلله و من یشاء یجعله علی صراط مستقیم.»

سوره انعام /۳۹

یعنی: و آنان که آیات خدا را تکذیب کردند کر و گنگ در ظلمات جهل بسر برند و مشیت الهی هر کس را خواهد گمراه سازد [یعنی پس از اتمام حجت او را به خود واگذارد تا گمراه گردد.] و هر که را خواهد به راه راست، هدایت کند.

طاعنان بر قرآن گفته‌اند:

خواست و مشیت اوست که کافران را گمراه می کند.

لیکن قاضی عبدالجبار، پاسخ داده است:

چون آیه مزبور، دنباله آیه‌ایست که بخش پایانی آن «..... ثم الی ربهم یحشرون» می باشد، احتمال دارد که این صفات کری و گنگی منکران لجوج و در ظلمت و تاریکی قرار گرفتن آنها، مربوط به آخرت باشد و اگر چنین باشد، کلمات بر معنای حقیقی خود، دلالت خواهد کرد و نه بر تشبیه.

همچون آیهٔ

«.... و نحشرهم یوم القیامة علی وجوههم عمیا و بکما و صما....»

سوره اسراء/۹۷

یعنی: و چون روز قیامت شود، بر روی کور و گنگ و کر محشورشان خواهیم کرد....

منظور اینست که در آن دادگاه بزرگ وارد شوند، در حالی که نابینا و لال و کر هستند.

در بحث از آیه:

«النبی اولی بالمومنین من انفسهم وازواجه امهاتهم.....

سوره احزاب / ۶

که طاعنان گفته‌اند: منظور از اولویت پیامبر به مومنان نسبت به خود انها چیست؟ و چرا پیامبر در کلیه اختیاراتی که انسان نسبت به خود دارد، از خود او بیشتر اولویت داشته باشد، قاضی عبدالجبار پاسخ داده است:

«پیامبر اکرم «ص» نسبت به مومنان از خود آنان بیشتر اولویت دارد هم در مسائل اجتماعی و هم در موضوعات شرعی، زیرا او نماینده خداست و معصوم می باشد و جز خیر و صلاح جامعه و فرد، چیزی را در نظر نمی گیرد و تابع هوی و هوس هم نمی باشد و منافع خود را بر دیگران مقدم نمی شمارد.

و شاید هم بتوان گفت که پیامبر اولی به مومنان است از بعض دیگر همان طوری که در آیه «فاذا دخلتم بیوتکم فسلموا علی انفسکم.....»

سوره نور/۶۱

یعنی چون به خانه [برخی گفته‌اند: منظور خانه های یازدگانه در آیه می باشد] و مسجدی درآیید، بر مسلمانان و همدینان خود [و یا اگر کسی نباشد] بر نفس خود باز سلام کنید.... که منظور از «انفسکم» سلام کردن بر خویشتن است یعنی سلام کردن بعضی بر بعض دیگر، همان طوری که در آیهٔ «فاقتلوا انفسکم.....»

سوره بقره/۵۴

چنین است. یعنی: بعضی از شما بعض دیگر را باید به عنوان مجازات به قتل رسانند. در باره بخش دیگر آیه مورد بحث «وازواجه امهاتهم» که طاعنان گفته‌اند: چگونه ممکن است، زنان پیامبر امهات و مادران مومنان باشند، قاضی عبدالجبار گفته است: (۸)

منظور تاکید در حرمت است یعنی در واقع خواسته است بگوید همان طور که پیامبر اکرم خود، پدر روحانی و معنوی امت به شمار می آید، زنان او هم، به منزله مادر برای همه مومنان به شمار می آیند، البته مادر معنوی. و به قول قاضی عبدالجبار:

«فاکذلک بان شبههن بالامهات» یعنی: تحریم ازدواج با زنان پیامبر را با تشبیه کردن آنان به مادر، موکد گردانیده است.

و سپس قاضی عبدالجبار افزوده است: این گونه تشبیهات که ادات تشبیه در آنها نباشد، تشبیه محقق تری است، همان طور که به مرد کودنی گویند: «هو حمار» و به کسی که فهم و درک ندارد گویند: «انه میت».

در باب آیه:

«الله ولی الذین آمنوا یخرجهم من الظلمات الی النور.....»

بقره /۲۵۷

یعنی: خدایار اهل ایمان و سرپرست کسانی است که ایمان آورده‌اند، آنان را از ظلمتها و تاریکیها، به سوی نور، بیرون می برد.

که طاعنان گفته‌اند: خدا ایمان، در مومن ایجاد کرده، زیرا خدا مخرج مومنان از کفر، به ایمان است، پس این، فعل خداست.

قاضی عبدالجبار، در پاسخ آنان گفته است: استعمال ظلمت و نور در کفر و ایمان بطور مجاز است، زیرا در واقع نور، منبع زندگی و حیات و سرچشمه رشد و نمو همه چیز است ولی ظلمت و تاریکی، رمز سکوت و مرگ است و این تعبیر در آیات قرآنی، فراوان دیده می شود، همان طور که در دو آیه:

«.... قدجاء کم من الله نور و کتاب مبین»

سوره مائده /۱۵

«یهدی به الله من اتبع رضوانه سبل السلام و یخرجهم من الظلمات، الی النور باذنه ویهدیهم الی صراط مستقیم».

مائده /۱۶

یعنی: خداوند به قرآن، هر کس را که از پی رضا و خشنودی او، راه سلامت پوید، هدایت کند و او را از تاریکی جهل و گناه، بیرون آرد و به عالم نور داخل گرداند و به راه راست، وی را رهبری کند.

در واقع، به جهت اهمیت داشتن قرآن مجید و اثرات عمیق آن، در هدایت و تربیت بشر، از آن به نور تعبیر شده؛ زیرا که انسانها را از انواع ظلمتها و تاریکی‌های شرک و جهل و نفاق، به سوی نور علم و توحید و اتحاد، رهبری می کند و به جاده مستقیم می برد، جاده‌ای که در آن، کژی و انحراف، نیست.

بهرحال، تعبیر ایمان به نور و کفر به ظلمت، از مقولهٔ مجاز است.(۱۱) و به همین تعبیر در آیهٔ: «الر. کتاب انزلناه الیک لتخرج الناس من الظلمات الی النور باذن ربهم...»

سورهٔ ابراهیم / ۱

نیز آمده است. بیرون ساختن از ظلمتها به نور یعنی از ظلمت جهل به نور دانش، از ظلمت کفر به نور ایمان، از ظلمت ستمگری به نور عدالت.

و نیز در پاسخ طاعنان که گفته‌اند: آیهٔ:

«یسبح الرعد بحمده والملائکة من خیفته...»

سورهٔ رعد / ۱۳

چه معنی می‌دهد و تسبیح «رعد» درست نیست.

قاضی عبدالجبار، پاسخ داده است:(۱۲) صدای رعب انگیزی که از رعد، برمی‌خیزد انسانها را به وحشت می اندازد و چون متعاقب رعد و برق دانه‌های درشت باران فرو می‌ریزد و زمین را آبیاری می‌نماید، اینست که قرآن گفته است: «یسبح الرعد بحمده» یعنی رعد هم تسبیح خدا می گوید و بر قدرت و توانائی خدا دلالت می کند و حکایت از نظام آفرینش و عظمت آفریدگار می کند. و این دلالت از مقولهٔ استعاره است و نباید، تسبیح در این آیه را بر معنای حقیقی آن، حمل کرد بلکه باید آن را، بر معنای مجازیش حمل کرد. و نیز باید دانست که قاضی عبدالجبار تمام تسبیحاتی که از جمادات سر می‌زند، حمل بر مجاز می کند و نه بر سبیل حقیقت.

در بحث از آیهٔ:

«یا ابت لاتعبدالشیطان ان الشیطان کان للرحمن عصیاً»

سورهٔ مریم / ۴۴

یعنی: ای پدر! شیطان را پرستش مکن که شیطان نسبت به خداوند رحمن، عصیانگر بود طاعنان گفته‌اند: چگونه رواست از ابراهیم که چنین سخنی را بگوید؟ زیرا پدر ابراهیم، از کسانی نبوده که عبادت شیطان بکند.

قاضی عبدالجبار، در پاسخ اینان گفته است:(۱۳)

منظور از «لاتعبد» به صیغهٔ نهی در این آیه، عبادت به معنای سجده کردن، نیست بلکه منظور اینست که: «لاتتبعه و لاتطعه» یعنی از او پیروی مکن و از او اطاعت مکن یعنی کلمهٔ «لاتعبد» در معنای غیرحقیقی خود به کار رفته است، همان طوری که در آیهٔ: «اتخذوا احبارهم و رهبانهم اربابا من دون الله...»

سورهٔ توبه / ۳

چنین است و قاضی عبدالجبار نوشته است:(۱۴)

«فقال» (ص) لم یتخذوهم اربابا بالعبادة ولکن اطاعوهم فی التحلیل و التحریم»

و همان طوری که در آیهٔ:

«الم اعهد الیکم یا بنی آدم ان لاتعبدواالشیطان...»

سورهٔ یس / ۶۰

نیز چنین است و منظور، پیروی و اطاعت از فرمانهای شیطان است.(۱۵)

در بحث از آیهٔ «ینزل الملائکة بالروح من امره علی من یشاء من عباده ان انذروا...»

سورهٔ نحل / ۲

یعنی: خدا فرشتگان و روح را به امر خود بر هر که از بندگان خواهد می فرستد تا خلق راانذار کنید... [و از شرک و بت‌پرستی بترسانید]

قاضی عبدالجبار، در پاسخ آنان که گفته‌اند: «انزال روح چه معنی می دهد؟

و در این جا مناسب نیست، گفته است:(۱۶)

منظور از «روح» در این آیه، وحی و قرآن است؛ زیرا مایهٔ حیات و زندگی انسانهاست و به قول قاضی عبدالجبار: «سمی القرآن روحا لانه بمنزلة الروح الذی یحیابه»

و در واقع، قرآن و شرع را بر سبیل تشبیه و استعاره، روح گفته‌اند.

البته روح در آیات دیگر قرآنی، به معانی دیگر نیز آمده ولی در آیهٔ مورد بحث با توجه به قرائن موجود به معنای «قرآن و وحی» است.

سید شریف مرتضی، متوفی به سال ۴۳۶ هجری هم که در بسیاری از موارد و مسائل بلاغی، متاثر از قاضی عبدالجبار می باشد [در بحث از سید مرتضی با تفصیل بیشتری در این باره بحث خواهد شد] او نیز در بحث از آیهٔ:

«ویسألونک عن الروح قل الروح من امرربی و ما اوتیتم من العلم الاقلیلا» سورة الاسراء /۸۵

یعنی: ای پیامبرا ترا از حقیقت روح می پرسند، جواب ده که روح از فرمان خدای من است. و جز اندکی از دانش به شما داده نشده است.

از قرائن موجود چنین استنباط می شود که پرسش کنندگان از حقیقت روح آدمی یعنی همان چیزی که انسانها را از حیوانات جدا می سازد، همان چیزی که سبب شرافت آدمی است بر دیگر مخلوقات و همان چیزی که تمام نیرو و فعالیت ما از آن سرچشمه می گیرد و همان چیزی که ساختمانی مغایر با ساختمان ماده دارد، سوال کردند.

بقیه درصفحه ۱۱

توبهٔ حافظ

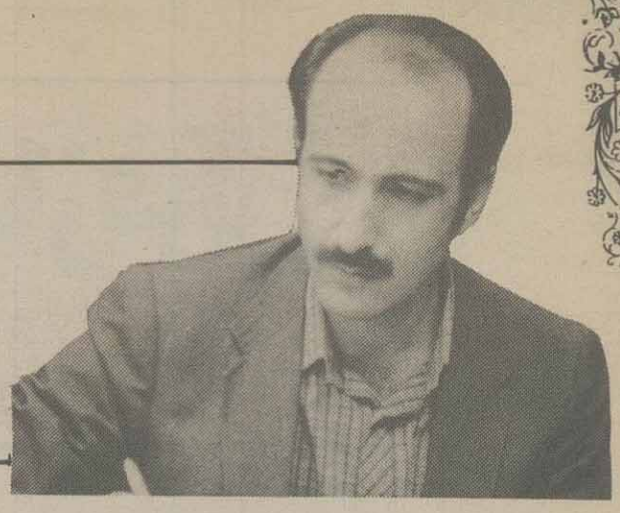

توبه در اخلاق و عرف، ممدوح، و در شریعت واجب و در طریقت شرط لازم سلوک و از مقامات هفتگانه است. «توبه در لغت به معنی پشیمانی و بازگشت از نافرمانی و بازآمدن به راه راست است، و در اصطلاح صوفیان بیداری روح است از بی‌خبری و غفلت که مبداء تحول و سرمنشاء تغییر راه زندگانی طالب است» (فرهنگ اشعار حافظ، ص ۶۰).

در قرآن مجید توبه و مشتقات آن (توبه، متاب، تائب، توّاب) ۸۷ بار به کار رفته است. پیداست که از کلمات و مفاهیم کلیدی مهم قرآن است. نخستین توبه ـ همچنانکه نخستین عصیان ـ از آدم صفی الله ظاهر شد (بقره، ۳۷) توبه در قرآن مجید شأن بشر، بشر جایزالخطا، و از صفات و لوازم ایمان. شمرده شده و از توبه‌کاران به نیکی یاد شده است. خداوند خود توبه‌پذیر است. تواب و قابل‌التوب از اسماء الحسنی است. خداوند نه هر توبه‌ای را می‌پذیرد، بلکه هر توبه‌ای را که بخواهد و مشیتش اقتضا کند (سورهٔ توبه، آیات ۱۵، ۲۷). نیز اصولاً توبه کسانی پذیرفته می‌شود که ناآگاه باشند و ندانسته عملی ناشایست از آنان سرزند و بزودی به خود آیند و توبه کنند (نساء، ۱۷) و برعکس کسانی که تا دم مرگ در گناه بکوشند، سپس در آخرین لحظات زندگی توبه کنند، چنین توبه‌ای را نمی‌پذیرد (نساء، ۱۸: منافقون، ۱۰) درست‌ترین و پذیرفتنی‌ترین توبه، توبهٔ نَصوح است (تحریم، ۸)، یعنی توبهٔ خالصانه و مخلصانه.

ابونصر سرّاج گوید: «ابویعقوب یوسف بن حمدان سوسی ـ رحمه الله ـ گفت: توبه نخستین مقام از مقامات سالکان از خلق گسسته و به خدا پیوسته است. از او دربارهٔ حقیقت توبه پرسیدند. گفت: توبه روی آوردن از هر آنچیزی است که علم [= ایمان؟] ناپسندش می‌دارد، به سوی هر آنچیزی که علم پسندیده‌اش می‌شمارد. از سهل بن عبدالله در باب توبه پرسیدند. گفت: این است که گناهت را فراموش نکنی. و از جنید در این باب پرسیدند. گفت: توبه همانا فراموش کردن گناه است» (اللمع، ص ۴۵).

هجویری گوید: «اول مقام سالکان طریق حق توبه است... و رسول (ص) گفت: ما مِنْ شیءٍ احبّ الی اللهِ مِنْ شابٍّ تائبٍ: نیست چیزی بر خداوند دوستر از جوانی توبه کرده. و نیز گفت (ص): التائب من الذّنب کَمَنْ لاذنبَ له.ثم قال اذا احبّ اللهُ عبداً لم یضُرُّه ذنبٌ. ثم تلا: انَّ اللهَ یُحبُّ التّوّابین. تایب از گناه بی‌گناه شود، و چون خدای تعالی بنده‌ای را دوست دارد گناه ویرا زیان ندارد. گفتند علامت توبه چیست؟ گفتا ندامت... و مشایخ مختلف‌اند اندر وصف توبه و صحت ان... ابوالحسن بوشنجه گوید در توبه، اذا ذَکَرْتَ الذّنبَ ثُمَّ لا تَجِدُ حلاوَتَهُ عِنْدَ ذِکْرِه فَهُوَالتّوبه: چون گناه را یاد کنی و از یاد کردن آن دردل لذتی نیابی آن توبه باشد (کشف المحجوب، صص ۳۷۸ ـ ۳۸۵).

ابوحامد غزالی گوید: «بدان که توبه بازگشتن با خدای ـ تعالی ـ است. اول قدم مریدان است و بدایت راه سالکان است. هیچ آدمی را از این چاره نیست؛ که پاک بودن از گناه، از اول تا به آخر، کار فریشتگان است. و مستغرق بودن درمعصیت و مخالفت همه عمر، پیشهٔ شیطان است. و بازگشتن از راه معصیت با راه طاعت به حکم توبه، کار آدم و آدمیان است... و رسول (ص) گفت: من هر روز هفتاد بار توبه کنم و استغفار خواهم [اصل حدیث از این قرار است: إنَّهُ لَیُغانُ عَلیٰ قلبی حتّیٰ اَستغفرُاللهَ فی الیوم و اللیلة سبعین مرّة-احیاء علوم الدین، ج ۱۱، «کتاب التوبه»... و گفت هیچ آدمی نیست که نه گناهکار است، ولیکن بهترین گناهکاران تایبان‌اند. و گفت (ص): هر که از گناهی توبه کند همچون کسی است که اصلاً گناه نکرده است... و گفت (ص): بنده باشد که به سبب گناه در بهشت شود. گفتند چگونه؟ گفت (ص): گناهی بکند و از آن پشیمان شود، و آن در پیش چشم وی می‌باشد تا به بهشت رسد. و گفته‌اند که باشد که ابلیس گوید کاش که من وی را در این گناه نیفکندمی... (کیمیای سعادت، ج ۲، صص ۳۱۷ ـ ۳۲۶)

حافظ با آنکه خود را گناهکار و حتی غرق در گناه می داند (بحر توحید و غرقهٔ گنهیم + اگر چه غرق گناهست می‌رود به بهشت + هر چند غرق بحر گناهم زصد جهت...) ولی به رحمت خداوند و سابقهٔ لطف ازل و عنایت الهی امیدوارست: تا آشنای عشق شدم زاهل رحمتم + نصیب ماست بهشت ای خداشناس برو-که مستحق کرامت گناهکارانند + خوش عطابخش و خطاپوش خدائی دارد + بهشت اگر چه نه جای گناهکارانست/ بیار باده که مستظهرم به همت او + بیا که دوش به مستی سروش عالم غیب/ نوید داد که عامست فیض رحمت او + لطف خدا بیشتر از جرم ماست/ نکتهٔ سربسته چه دانی خموش + از نامهٔ سیاه نترسم که روز حشر/ با فیض لطف او صدازین نامه طی کنم + می خور به بانگ چنگ و مخور غصه ور کسی/ گوید ترا که باده مخورءگو هوالغفور. و از توبه هم ـ بدون نامش ـ یاد می کند: بیار می که چوحافظ هزارم استظهار / به گریهٔ سحری ونیازنیمشبیست+می صبوح و شکر خواب صبحدم تا چند/ به عذر نیمشبی کوش و گریهٔ سحری + از دل تنگ گنهکار برآرم آهی/ کاتش اندرگنه آدم و حوّا فکنم، اما همواره از توبه به طنز و بیخیالی یاد می کند:

خندهٔ جام می وزلف گره گیر نگار/ ای بسا توبه که چون توبهٔ حافظ بشکست + درتاب توبه چند توان سوخت همچو عود/ می ده که عمر در سرسودای خام رفت + چون پیاله دلم از توبه که کردم بشکست/ همچو لاله جگرم بی می و خمخانه بسوخت + صلاح و توبه و تقوی زما مجو حافظ/ زرند و عاشق و مجنون کسی نیافت صلاح + بشارت بر به کوی می فروشان/ که حافظ توبه از زهد ریا کرد + مشکلی دارم زدانشمند مجلس بازپرس/ توبه فرمایان چرا خود توبه کمتر می کنند + من از رندی نخواهم کرد توبه + به عزم توبه نهادم قدح زکف صدبار/ ولی کرشمهٔ ساقی نمی کند تقصیر + حدیث توبه در این بزمگه مگو حافظ / که ساقیان کمان ابرویت زنند به تیر+ شراب حانگیم بس می مغانه بیار/ حریف باده رسید ای رفیق توبه وداع + بیا که توبه زلعل نگار و خندهٔ جام/ حکایتیست [/تصوّریست] که عقلش نمی کند تصدیق + به وقت گل شدم از توبهٔ شراب خجل/ که کس مباد زکردار ناصواب خجل + به عزم توبه سحر گفتم استخاره کنم/بهار توبه شکن می‌رسد چه چاره کنم [طنز بیت در این است که در شرع توبه واجب است، و در امر واجب استخاره روا نیست] + حلقهٔ توبه اگر امروز چو زُهّاد زنم/ خازن میکده فرانکند دربازم + توبه کردم که نبوسم لب ساقی و کنون/ می گزم لب که چرا گوش به تاذان کردم+ پیرمغان زتوبهٔ ماگر ملول شد/ گو باده صاف کن که به عذر ایستاده ایم+ من ترک عشق شاهد و ساغر نمی‌کنم / صدبار توبه کردم و دیگر نمی‌کنم + من که عیب توبه کاران کرده باشم بارها / توبه از می وقت گل دیوانه باشم گر کنم + ما مردزهد و توبه وطامات نیستیم/ با ما به جام بادهٔ صافی خطاب کن + نمی کند دل من میل زهد و توبه ولی / به نام خواجه بکوشیم و فردولت او + ازدست زاهدکردیم توبه/وز فعل عابد استغفرالله+ من رند و عاشق در موسم گل/ انگاه توبه؟ استغفرالله+ من همانساعت که از می‌خواستم شد توبه کار/ گفتم این شاخ ار دهد باری پشیمانی بود.

چنانکه ملاحظه می شود حتی یک مورد نیست که حافظ با توبه مضمون کوک نکرده و طنز نپرداخته باشد. ورع و زهد نیز که همراه با توبه، سه مرحله، یا مقام از مقامات طریقت شمرده می‌شوند، از طعن و طنز حافظ در امان نمانده‌اند. گویی حافظ در این باب با رُوَیم همرای است: «رُوَیم را پرسیدند از توبه. گفت توبه کردن از توبه» (ترجمهٔ رسالهٔ قشیریه، ص ۱۴۲.)

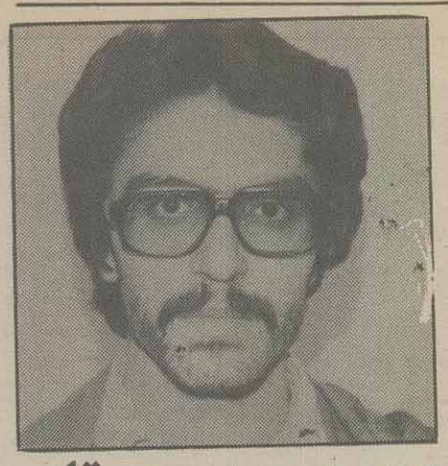

تهنیت به یک همقلم

با شادمانی اطلاع یافتیم که برادر بزرگوار، دبیراول شورای سردبیری و همکار ارجمندمان در اطلاعات، **جلال رفیع**؛ به پیشنهاد وزیر محترم ارشاد اسلامی و تأیید شورایعالی انقلاب فرهنگی و با حکم ریاست محترم جمهوری به عضویت **شورای فرهنگ عمومی** انتخاب شده است. ما این گزینش سزیده و سنجیده و سزاوار را با افتخار به برادرمان جلال رفیع و همه‌ی اهل قلم و خانواده‌ی بزرگ مطبوعات کشور، از صمیم دل تهنیت می گوییم. توفیق روزافزون این برادر ارجمند را از درگاه خداوند خواستاریم.

تاکنون دوجلد از مجموعه‌ی سرمقاله‌های خواندنی وی در کیهان و اطلاعات از آغاز پیروزی انقلاب شکوهمند اسلامی ازسوی انتشارات امیرکبیر **به نام: همراه با انقلاب** منتشر شده و بقیه نیز زیرچاپ است.

شهیدان، زندگی را نوش کردند — بقا را دست در آغوش کردند

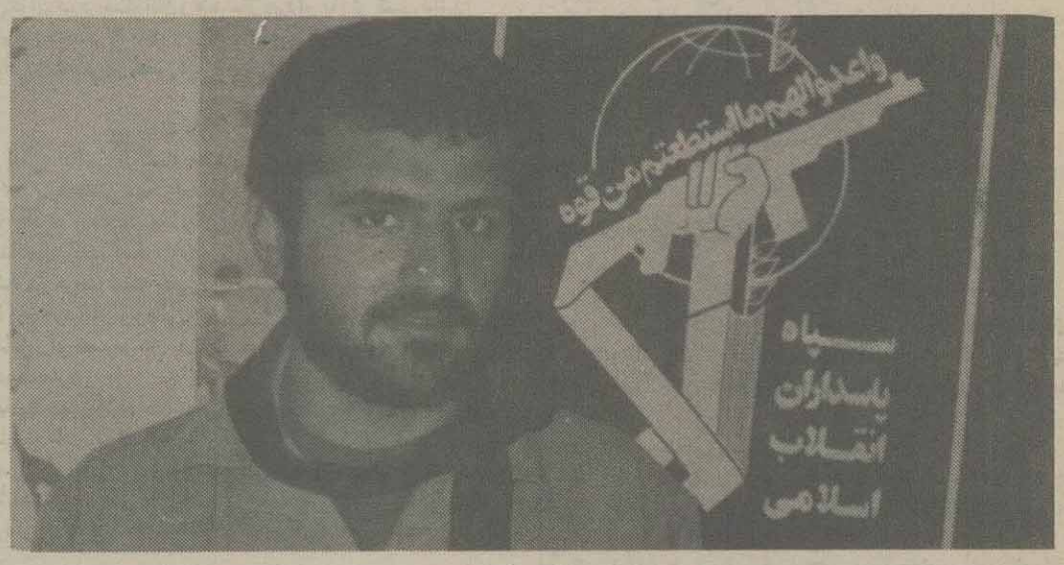

اَلا ای قمری گلگون سَرِ عشق

الا ای قمری گلگونْ سَرِ عشق
پریده سوی مینو، با پر عشق
در آنسوی جهان ما، چه دیدی
کزین سو پرکشیدیّ و پریدی؟
درود گرم خورشید جوانی
برآن سیمای ماهِ مهربانی
تویی در دشتِ جانبازی، گلِ خون
کنارِ جوی رادی، بید مجنون
تویی آن ساحتِ خورشیدواره
کزان برخاست، صبح ما دوباره
رخت خورشید عشقی عالم افروز
که گرما دارد ازآن، چهره‌ی روز
تو، آن می، کز تو هر کامی بنوشد
شود مست خدا وز جان خروشد
تو آهنگ وفا را ساز کردی
سرود خواستن، آغاز کردی
توخون دادی که من برخیزم ازجا
نمانم مرده، در کنج تماشا
تو خون دادی که باغ گل برآید
بهارت را بهاری دیگر آید
تو خون دادی که هامونهای وادی
شود پُر، از شقایقهای رادی
من، ار، از خون توگیرم پیامی،
خوشامن؛ ورنه خونم راچه نامی؟
اگر خون تو، دنبال سرابست
بریزازرگ برون، خون نیست، آبست
«بقایی» شو، فنا را زیر پا نه
سَرِ گلگونه در پای خدا نه
اگرچون اوشوی، چون او، «مجید»ی
بباشو، لطف ایزد را چه دیدی؟
توهم از خون بر افروزان چراغی
برویان از درون خویش، باغی
بسا چون او، توهم توفیق یابی
چنین در بستر غفلت نخوابی.

ع.م.گ

به مناسبت سوّمین سالیاد شهادت: **پاسدار شهید دکتر مجید بقایی بهبهانی** فرمانده‌ی اوّل قرارگاه کربلا که در ۹ بهمن ۶۲ در فکّه؛ به دیدار محبوب اَعلیٰ، شتافت.

گلچرخ پیشنهاد می‌کند که مسؤولان سازمان آب بهبهان منابع نویافته‌ی آب آن شهر را به یادآن شهید سعید، «آب بقا» نامگذاری نمایند

بویژه چنانکه شنیده‌ایم، برادر آن شهید در لوله‌کشی جدید شهر زحمات بسیار کشیده است.

«ترک» و «هندو» در شعر فارسی

نوشته: آن ماری شیمل
ترجمه‌ی: دکتر علی اکبر خان محمدی استاد دانشگاه گیلان - رشت

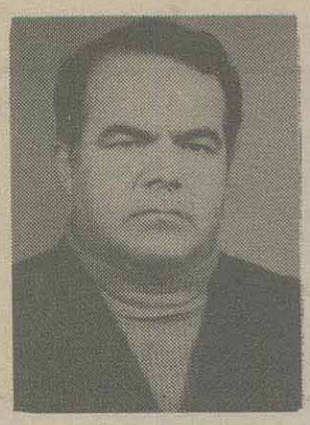

بسم الله الرحمن الرحیم

با توجه باینکه در این روزها تب حافظ‌شناسی بغلط یا درست در جامعه اهل قلم و بهمت پاره‌ای از دوستان و استادان اهل فضل و کمال که این جانب شخصاً خدمت بعضی از ایشان ارادت دارم بالا گرفته و مطالب مبسوط از غث و سمین در این راه قلمی می‌نمایند، و از مفردات کلام لسان‌الغیب تا ترکیبات و تلمیحات و غزلیات و قصائد آن بزرگوار را به بوته نقد و بازنگری می‌نهند، لذا این ناچیز نیز مناسب دیدم مقاله‌ای از این مقولات که در باب واژه‌های بکار گرفته شده از جانب حافظ باشد و چندین سال پیش از جانب خانم فارسی دوست آلمانی «آن ماری شیمل» در سری نشریات Acta Iranica (۱) بچاپ رسیده و در نظرم بود با فرصتی که دست داد بفارسی ترجمه و جهت درج در آن نشریه ارسال بدارم که امید است مورد قبول اهل فضل واقع شود.

بدواً و از باب مقدمه پردازی بر چنین ترجمه‌ای لازم میدانم اشاره‌ای مختصر و طبعاً بحث‌انگیز بزبان تصوف و عرفان که حافظ نیز یکی از متکلمان شیرین سخن و بلکه شیرین‌ترین ایشانست داشته باشم. حقیقت امر اینست که از حوالی نیمه دوم قرن پنجم و اوایل قرن ششم با ورود عرفان در زبان و ادب فارسی، و با همت بزرگوارانی چون شیخ ابوسعیدابوالخیر و پیش از او سنائی غزنوی و دیگران زبان نوینی در ادبیات که بهترست آنرا زبان تصوف و عرفان بنامیم. این زبان بتدریج مقامات ومراتب گسترش و کمال را پیمود تا اینکه در قرن هشتم با ظهور شاعری چون حافظ باوج کمال خود دست یافت و بدون اغراق هر آنچه از آن پس در این زبان گفته شد از آنچه شاعر بلند آوازه شیراز سروده بود فراتر نرفت.

بحث در این زبان و معرفی خصوصیات و مسائل و غوامض آن فراوان و از حد این نوشته و نوشته‌های مشابه خارج است. تنها لازم می‌نماید از باب نمونه بیک صفت عمده و اساسی آن اشاره شود که همانا کنائی بودن، یا برابر واژه لاتین آن سمبلیک بودنش است. در چنین زبان دستگاه واژگان غالباً از معانی ظاهری تجاوز نموده و با کمک مفاهیمی چون استعاره و مجاز و کنایه و امثال آن معانی عالیتری را القاء می نمایند.

این زبان تمثیلی عرفانی پس از پیدایش بزودی طریق کمال را چنانکه اشاره شد پیموده و مبدل بیک زبان نسبتاً مستقل ادبی گردید، با کاربرد فراوان در شعر و کمتر از آن در نثر، چنانکه گاه بنظر میرسد خارج از قلمرو عرفان و مراتب و مفاهیم آن نیز مورد استعمال یافته است. بعبارت دیگر شاعران و گویندگانی را می‌شناسیم که بنا بظواهر نبوده و در طریق سیر و سلوک گامی نزده‌اند. لکن بسانقه ذوق و نیز رواج چنین زبانی از آن استفاده نموده‌اند، و لذا توهمی جهت محققین پیش آورده‌اند که آیا عارف بوده‌اند یا نه.

و اما در مفردات این زبان عرفانی هم جای سخن فراوان و باختصار در این باب میتوان گفت که هر واژه ازآن بواسطه سابقه استعمال دیرپا و احیاناً تطوراتی که بران عارض شده از استعمال معمول خارج و خود تبدیل به رمز و کنایه، یا چنانکه گذشت «سمبل» گردیده. از آنجا که نمونه‌های این الفاظ بیشمار و در دواوین شعرا و متقدمین بوفور قابل مشاهده است، لذا بنا را براختصار نهاده و در سطور آتی تنها بذکرنمونه‌ای از این همه، بالاخص از آنچه برزبان کاملترین و خوش زبانترین گوینده این زبان جاری گردیده، یعنی حافظ شیرازی بسنده کرده و مجال بحث بیشتر را بعهده محققین دیگر می‌نهیم. آنچه در این مختصر موضوع بحث را تشکیل میدهد سابقه و استعمال خاص دو کنایه «هندو» و «ترک» از زبان خواجه و قبل و بعد آنست.

متن ترجمه مقاله خانم آن ماری شیمل «با عنوان «کنایات» «ترک» و «هندو» در شعر فارسی».

یکی از قلمروهای مطالعاتی در رابطه با زبان و ادبیات فارسی که هنوز جای کار فراوان دارد عبارت از تحقیق و بررسی در زبان کنائی و استعاری فارسی است. گرچه محققینی چون «دوکرت» و «هامرپورگستال»، و یا نظیر «ریتر» و زیپکا (۲)، و اخیراً «بوسانی» در کتابش با عنوان «تاریخ ادبیات فارسی» بزبان ایتالیایی (۳) شماری از این کنایات را که رواج عام در زبان شعری فارسی میداشتند - و هم متاخرتر از آن در شعر ترکی وارد و شناسانده‌اند. معهذا هنوز مناطق ناشناخته وسیع جهت تحقیقات آینده در پیرامون توسعه و تکامل پاره‌ای تعابیر و اصطلاحات کنائی در این زبان یافت میگردد.

در اینجا نیازی نمی‌بینم که اشاره به برخی کنایات اخذ شده از قرآن، نظیر اصطلاح «روزالست» که غالباً در شعر با مترادفاتی چون «دوش» بکار رفته است، یا همینطور شخصیتهای قرآنی، یا سنتهای کهن ایرانی که نقش اساسی در پدید آوردن شعر غنائی فارسی می‌داشته‌اند و از آن جمله معرفترینش «جام جم» است بنمایم. و جز آن تعبیراتی چون «گل و بلبل» که امکان دارد در معانی بنیادینشان نشانی خیلی دور در تاریخ مذاهب داشته باشند. بعبارت دیگر شکوه سردادن هزاردستان تنها روایت شعر گونه‌ای باشد از مفهوم قدیمی و متداول مرغ جان یا مرغ روح.

باز از جمله نمونه‌های قابل اعتنا در این باب آن دسته کنایات و تعبیراتی است که از شخصیتهای تاریخی یا عملکردهای خاص در تاریخ ناشی گردیده‌اند که مورد قدیمتر آنرا میتوان در شخصیت حسین بن منصور حلاج (مقتول ۳۰۹ هـ.ق) مشاهده نمود، عارفی شهید که نهایتاً در عصر عطار نیشابوری مبدل به کنایتی اصلی و اساسی از عشق صوفیانه میگردد. همو که با تفسیر غلط از ندای «اناالحق» اش کشته شد و از این راه نمونه‌ای در خور توجه از اشتراک مفاهیم بین ادبیاتهای مشرقزمین، نه تنها در شعر فارسی که همانقدر در شعر ترکی و بیش از آن در مسلمانان هندوستان بجای گذاشت، آنچنانکه نامش بخوبی در «اردو» و نزد شاعران سند ی و پنجابی شناخته شده است، تا بجایی که روستائیان ساده دره «ایندوس» نام او را در ترانه‌های روستائیشان یاد می کنند.

حقیقت اینست که شاعران فارسی همواره دوست میداشته‌اند کنایات و تعبیرات از این قبیل را بطور زوج و مقابل با یکدیگر بکار برند، و ادبیاتهای تابعه نیز هر یک بفراخور خود از این امر نصیب برده‌اند. مثال مشهور از این روش بیت شناخته شده‌ای از حافظ است که فرماید:

اگر آن ترک شیرازی بدست آرد دل ما را
بخال هندویش بخشم سمرقند و بخارا را.

و چنانکه مشاهده میشود دو نشان «ترک» و «هندو» را مقابل هم نهاده. اینک جا دارد که مراحل پیدایش و گسترش چنین زوج مقابل نهاده شده‌ای را در شعر قدیم فارسی پیگیری و مشخص نمائیم.

«هامرپورگستال» در مقدمه کتاب (۴) خود برخی توضیحات پیرامون کنایات و تعبیرات مشترک و عمومی فارسی آورده است. در این مورد خاص نظر وی چنین است که هندو کنایه از مژه‌هاست‌که بمانند دو صف جنگی از هندوان مقابل یکدیگر ایستاده‌اند. چشم نیز باعتبار اینکه سیاه است میتواند هندو نامیده شود، و این همه با منظور داشتن سپیدی زیبای چهره معشوق که عبارت از ترکستان است میباشد. دو نشان «خط» و «خال»

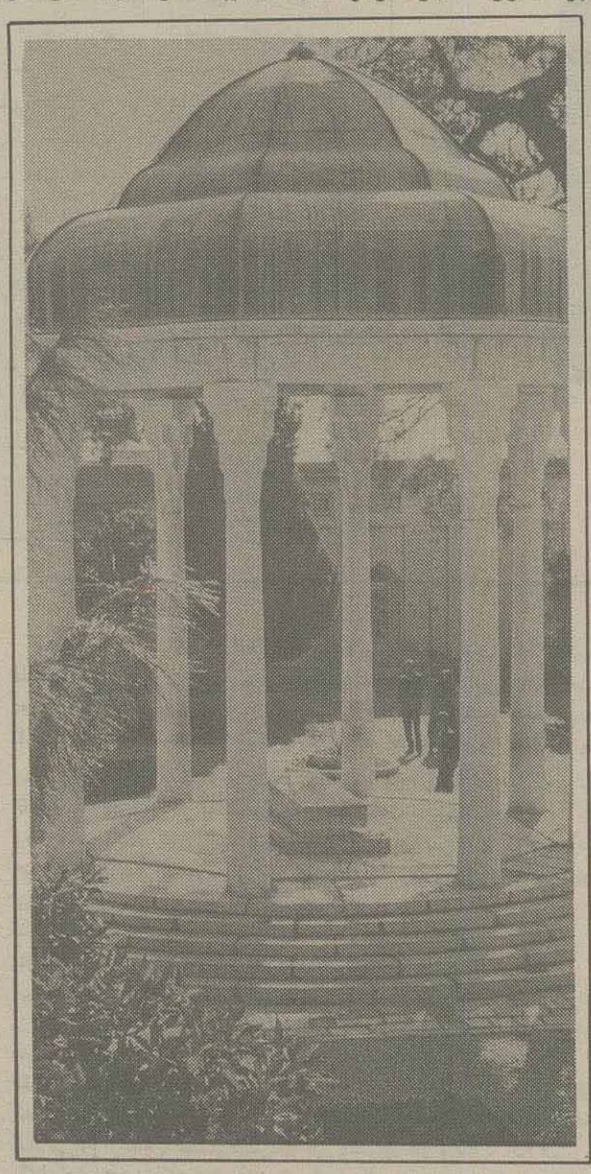

نیز بهمین قرار با هندوستان و هندوان مقایسه گردیده‌اند، و در مجموع چنین نتیجه میشود که واژه هندو در عصر متأخرتر مترادف با سیاه گردیده، همانگونه که ترک و ترکی عبارت از هر چیز سفید و دوست داشتنی (رجوع شود به فرهنگ «استینگاس (۵)» زیر لفظ «هندو»)

ترکان از این پیش و در شعر دوره اول عباسی آمده‌اند - ابونواس جوششهای شراب را به ترکانی که خدنگهایشان را می‌افکنند تشبیه نموده است، و اطلاق ترک به قهرمانی جوان، جنگجو، اما دوست داشتنی در شعر قدیم فارسی نیز قابل مشاهده است، یعنی آنجا که فرخی خطاب به معشوقش میگوید:

ترکش‌ای ترک بیک‌سوفکن و جامهٔ جنگ.....

از جانب دیگر، هندوان که در احادیث نبوی همانقدر از ایشان ذکر شده که از ترکان - درمنابع قدیمتر عرب بعنوان سیاهی توصیف شده اند، و کشور هندوستان نیز، لااقل درعصر محمود غزنوی (نگاه شود به شعر اسدی درتاریخ ادبیات شفق) که با این وجود هنوز شب را به زنگی تشبیه می کند، و نه به هندو.) همواره محل منازعهٔ نوعی مسلمانان ترک نسب با هندوان کافر بوده است.چنین است که «سنائی» در «حدیقه» گوید:

شمع توحید را منوّر کن
قصد هندوستان کافر کن

جز آن گهگاه ذکر شمشیرهای هندی رفته است، و افزون براین همه مسلمانان جسته و گریخته درباب رسوم و آداب غریب هندیان، از جمله اینکه برخی از ایشان درطریق مذهبشان حتی اقدام به خودسوزی می نمایند (مشابه آنچه نوبختی در «فرق الشیعه» آورده) آگاهی داشتند و نهایتا کتاب «تحقیق ماللهند» بیرونی، حکیم مسلمان اطلاعات هم کیشانش را درباب هندوستان بیش از بیش توسعه بخشید.

درهمین ایام بندگانی که از هندوستان می آمدند - درمقایسه با بندگان ترک - افرادی کریه، مزور و سیاه توصیف شده اند، و لذا درشعری از مختاری غزنوی» می‌بینیم که شاعر گوید بنده ای کریه از نژاد هندو را نزد خود نگهمیدارد تاآنگاه که نیک شود. و چنان شود که کسی تواند او را بوسید.

امکان دارد داستان معروف عشق سلطان محمود و ایاز که خودتبدیل به رمزی دراین طریق گردیده است ناشی از عنوان ترک و رواج عامی که ظاهرا در دوران سلجوقی داشته است باشد. درشعر «مهستی گنجوی» تعبیر «ترک تیرانداز» اصطلاح متداولی برای معشوقگان است. درهمین اوان است که نظریه های مربوط به عشق عارفانه درایران و در آثار کسانی چون «احمد غزالی» و «عین القضاة همدانی» انعکاس و گسترش می یابد.

و لهذا بنظر میرسد نمود این اصل که معشوق از این پس نه تنها زیباست، بلکه بغایت ستمگر هم هست - بگونه ای که نهایت آمال عاشق اینست که بدست اوخسته وحتی کشته شود. تعبیر واصطلاح ترک با مفهوم جدیدش را می‌سازد، مفهومی که برطبق آن دیگربار ترک با کیفیت دوگانه ای از زیبائی و ستمگری اشکار میگردد، تعبیری مناسب برای معشوق عرفانی، و روز بهان بقلی (متوفی ۶۰۶ ه. ق) بارها عنوان میکند که او معشوق ازلی را درکلاهی ترکی از ابریشم تافته که کج برسر نهاده بنظر آورده (نظر شود به اصطلاح «کج کلاه» درفارسی متاخرتر) «ریتر» توجه خوانندگانش را باین امر جلب می کند که «ابوحامد غزالی» درکتاب «مشکوة الانوار» خود گفته است که در منتهی الیه زمین نژادی از ترک وجود دارد که شیفتهٔ زیبائی مطلق بوده و همواره درمقابل مظاهری از زیبائی ناب درحال سجود هستند.

در پایان قرن ششم هجری شاهد هستیم که رمز هندو برای سیاه و سیاهی بطور گسترده ای توسط نظامی استعمال شده است: شهزاده‌خانم هندی، با همان زوج مقابل نهاده شده کنائی موصوف،با صفات: «غزالی صاحب چشمان ترکی (یعنی کشنده)، و«از اصل هندو» توصیف گردیده است:

آهوی ترک چشم هندو زاد

که این همه خود توصیف برآمدن روز شنبه است که این روز تحت تاثیر حکم زحل بوده، و زحل سیاره ایست که بزبان شاعرانه «هندوی باریک بین» و یا «هندوی سپهر خوانده شده است»با توجه این اصل که مطابق ستاره شناسی سنتی این سیاره دارای رنگ سیاه است. اما درعین حال نظامی گاه زاغ را نیز تشبیه به هندی نموده است:

زاغ جز هندوی نسب نبود
دزدی از هندوان عجب نبود

ومعلوم نیست همانگونه که «ریتر» هم متذکر شده است (۶) چه زیبائی دراستفاده از این کنایه و تعبیر درتوصیفش از آتش زمستانی درنظر داشته:

مجوسی ملّتی هندوستانی
چوزردشت آمده درزند خوانی.

یا همینطور:

آتش افروخته زصندل و عود
دود گردش چو هندوان بسجود
ترکی از نسل رومیان نسبش
قرة العین هندوان لقبش.

و بهمین ترتیب دراثار عطار نیشابوری مجددا شاهد شماری از کنایات و تعابیر در رابطه با هندوان و ترکان هستیم. درکتاب الهی نامه مورد خودسوزی و خود قربان کردن هندوی مرتاض عنوان شده است. درسخن عطار موارد متعددی یافت میشود که هندو همچون یک جوینده مذهبی صرف توصیف شده است (رجوع شود به منطق الطیر، مصیبت نامه، از جمله آنجا که او می پرسد: «با خانه بدون خدا چه کنم،» «یعنی کعبه») تا آنجا که سلطان محمود غزنوی آن ویران کننده بتخانه سومنات که خود تبدیل به یکی از نشانه‌های پیروزی ایمان علیه کفر میگردد، درکنار سریرش یک پسر بچه هندو را قرار میدهد.(باز درالهی نامه می‌بینیم که یک بنده هندی صالح و پرهیزکار ذکر گردیده است).

در همین کتاب الهی نامه هندو برابر نهاده شده است با شاهزاده خانم زیبایی از چین، و نه با ترک. در اشعار رزمی گونه عطار تصویری که از ترک بدست میدهد عموماً ستمگر، لکن در عین حال موجودی دوست داشتنی است.

بهرحال در تفحص در دیوان عطار (چاپ مرحوم سعید نفیسی) چنین تصویری متفاوت است. در اینجا تعبیر هندو در غالب موارد برای بنده‌ای مزدور و مطیع بکار رفته است. شاعر در این مقام غالباً خود را هندویی در مقابل معشوق می نامد، و اظهار میدارد که خواستش اینست که تبدیل به هندوی هندوی طرهٔ مجعدش گردد. بار دیگر خواستار میشود که نه یک هندوی بدخودرخدمت محبوبش باشد، بلکه یک حبشی که داغ او دارد:

دربندگیش نه هندویم بدخو
هستم حبشی که داغ او دارم

باز شاعر مواردی فراوان خود را غلام هندو در برابر محبوب ترک نشان میدهد:

ترکتازی کن بتابرجان و دل
تازجان و دل شوم هندوی تو

بهترین مثال در این باب شاید این بیت باشد که گوید:

بوسه چو داد ترک من
هندوی او شدم بجان

مواردی ستمگر بودن محبوب ترک نیز در اشعار عطار مذکور افتاده، از جمله :

بقیه درصفحه ۶

جنوب لبنان

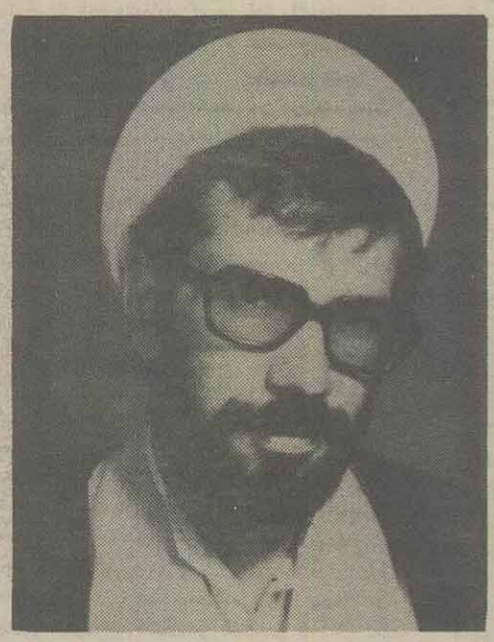

جواد محدّثی

من جلوهٔ روشنِ امیدم
کز سینهٔ تارِ شب، دمیدم

بیداری فجر و آفتابم
لبّیکِ دعایِ مستجابم

خونِ شفقِ پس از غروبم
فریادِ رهائی‌ام، جنوبم

من بذرِ مقدّسِ قیامم
شمشیر کشیده از نیامم

ره یافتهٔ اباذرم من
برجانِ یهود، آذرم من

من شیعهٔ سربدارِ عشقم
خونینم و یادگارِ عشقم

شوریده دلم، حسینی‌ام من
پویایِ رهِ خمینی‌ام من

سجّادهٔ عشقِ آتشینم
محرابِ قیام. در زمینم

روئیدهٔ دشتِ خشم و خونم
پرورده دامنِ جنونم

یادآور «کربلا» و «بدر»م
احیا شدهٔ «امام صدر»م

توفنده به روی شرق و غربم
گهوارهٔ راغبانِ حربم،[1]

«جبشیت»، گواهِ غیرت من
خون داد و زدود حیرت من

من، آتشِ خرمنِ عدویم
من لقمهٔ مانده در گلویم.

در دیدهٔ دوست، خاکِ پاکم
بر دیدهٔ خصم، مشتِ خاکم،

خارم که به پایشان خلیده
صیدم که زدستشان رمیده

تیرم که به قلبشان نشسته
سنگم که سرِ سران شکسته

رسواگرِ سازشِ سرانم
برهم زنِ نقشهٔ نهانم

چون بندوکمندِ مرد افکن
پیچیده به دست‌وپای دشمن

برصخره و دشت و باد و باران
ثبت است حماسه‌های یاران

بر دامنِ من ستاره ریزد
از تربتِ من. شهید خیزد

باغم، شجرِ تفنگ کارد
صحرا، ثمر فشنگ آرد

هرقطرهٔ خون که برزمین ریخت
رودی شد و موج‌ها برانگیخت

موجی که زخون فراهم آید
دریا شود، انقلاب زاید

آیاتِ ظفر، ز دور، پیداست
آئینهٔ صبر، «صور» و «صیدا» ست

زندان و شکنجه گاهِ «انصار»
یادآور رزم و پیکِ پیکار

خونین کفنانِ «مرجعیون»
فخر بشرند و خصم صهیون

ای قدس عزیز مانده دربند
از جان به قداستِ تو سوگند

با دشمن خویش، در نبردیم
از خط جهاد، برنگردیم

وقتی ره کربلا شود باز
سوی تو همی کنیم پرواز

در راه تو جان و خون فشانیم
تا طعمِ رهائیت چشانیم

(۱) راغب حرب، امام جمعهٔ شهید جبشیت.

«ترک»و«هندو»درشعرفارسی

بقیه از صفحه ۵

هست ترک و من بجان هندوی او
لاجرم با تیغ درکار آمدست

و بازگاه میشود که دستگاه استعاری و کنایی ستاره شناسی قدیم را در رابطه با این واژه‌ها بکار گرفته و گوید:

گشت هندوخان لقب، برخان چرخ
ترک گردون تا که شد هندوی تو

یک بیت از عطار که محتملا ملای رومی[۱] در دیوان کبیرش و در این مقوله تحت تأثیر قرار داده چنین است:

ترک فلک چاکرشود آن را که شد هندوی تو (۲)... (ترک فلک =مارس زحل) با وجودی که رومی گهگاه سیاه و سفید، خوب و بد را به رومیان و حبشیان تشبیه می کند، (۸) معهذا زوج مقابل نهاده شده هندو ـ ترک نیز در شعرش مکان وسیعی داراست. از جمله درآنجا که از زبان پیامبر در مثنوی آورد:

گفت من آئینه‌ام مصقول دست
ترک و هند و درمن آن بیند که هست. (۹)

جز آن در دیوان کبیر روز به ترک زیبا رو با چهرهٔ رخشنده تشبیه شده است:

روزیست اندرشب نهان، ترکی میان هندوان (۱۰)

و نیز هندوان آنگاه که ترکان مسلمان با ایشان بجنگ در می آیند بعینه چون کفار نعره می زنند:

هندوی شب نعره زنان، کان ترک در خرگاه شد (۱۱)

گاه «مولوی» در مقام شاعری که بیشترین چیزهای ناگفتنی را در شعرش آورده و به هندوستان تشبیه می نماید (دیوان کبیر، ج ۵، بیت ۲۳۶۳)، لکن در عین حال همو به تعبیرات و اصطلاحات عموم الاستعمالی نظیر همین ترک و هندو مفهومی برتر و معنوی و عارفانه میدهد، تا آنجا که بزعم او این جهان هندوستانی از زندگی آلوده زمینی است، و متقابلا آن جهان ترکستان رستگاری و تنعم. و چنین است که شاعر در توصیفی از بهار بکنایه فرماید:

زترکستان آن دنیا بنه ترکان زیبارو
بهندوستان آب و گل، بامرشهریار آمد (۱۲)

و شاید بتوان گفت در چنین مقایسه و در تشبیه هندوستان به دیار کفر و کافرستانی غزنوی متقدم برمولانا بوده است، آنجا که مولانافرماید:

هندوِ یک‌هستی را ترکانه تو یغما کن... (۱۳) یعنی وجود طبیعی این جهانی خود را بکش و به مقام ترکستان آدم نایل شو.

هم در این مقوله جا دارد نظری به کنایات و تمثیلات شاعری دیگر، فارسی زبان، که در هندوستان می زیسته بیفکنیم، یعنی «امیر خسرو دهلوی». آنچه می‌بینیم در دیوان این شاعر (چاپ م. درویش، با مقدمه سعید نفیسی) نشان ترک تیرانداز بوفور بکار رفته است. همچنین معشوق ترک سرمست. با رخی گلگونه، و عشوه فروش، با چهرهٔ سپید در آثار این شاعر ظاهر میگردد. لکن در مقایسه با این همه کنایت هندو توسط او ندرةً بکار رفته است (نگاه شود به بیت شماره ۴۴۹ دیوان، در مقابل نهادن ترک و هندو). شاید بهترین نمونه از کار برد چنین کنایاتی توسط این شاعر آخرین بیت از غزل ۱۸۶ او باشد که گوید:

هندوان را زنده سوزند، اینچنین مرده مسوز
بنده خسرو را که ترک است آخروهندوی تست.

این سطور معدود که در این باب بیامد، و هنوز بیش از آن اگرچنانچه با دقت و طمانینه بیشتر اقدام به گردآوری موارد مثال از شعر متقدم فارسی گردد، همگی نشان دهنده این امر است که آن بیت معروف از حافظ که در صدر این مقاله ذکرش گذشت در واقع متکی است برسنت طولانی ادبی در این رابطه که در عین حال منعکس کننده برخی دیدگاههای سیاسی و اجتماعی قلمرو اسلامی در ارتباط با همسایگانش نیز می باشد بهرحال وجدا از این همه زوج مقابل نهاده شده ترک ـ هندو همواره استعمالی عام و رواج مردمی در شعر این حدود می داشته، خواه در شعری از علامه محمد اقبال بوده باشد، یا در یک لالائی از شیراز، مطابق آنچه ژوکوفسکی[۱۴] بسال ۱۸۸۶ ضبط نموده است

دو ترک از ترکستون میاین
ومنو به هندستون می برن.

والسلام
دیماه شصت و چهار علی اکبر خان محمدی

پانوشته‌ها

1— Acta Iranica 1974— Annemarie schimmel. Bonn
2— H. Purgstall, Rückert, Ritter, Rypka
3— Bausani, Storiadella letteratura Persiana
4— Geschichte der schönen Redekünste Persiens(1818)
5— Steingass, Dictionary
6— Ritter, Bildersnrache 12f.

۷ـ دیوان کبیر، بیت ۲۱۳۰
۸ـ دیوان کبیر، بیت ۲۴۶۲۸
۹ـ دیوان کبیر، بیت ۲۳۷۰
۱۰ـ دیوان کبیر، ج ۲ ۵۲۴
۱۱ـ دیوان کبیر، ج ۲ ۲۵۲
۱۲ـ دیوان کبیر، ج ۵۷۰۲
۱۳ـ دیوان کبیر ج ۴ ۱۸۷۶

14— zhukorsky

از: محمد جوهری ـ باختران

«سوارانِ سحر.....»
برای رزمندگان جبههٔ توحید.

با بهاران هرسال
خونِ گلرنگِ سوارانِ سحر می جوشد
و شقایق در دشت
قصهٔ رایتِ افراشتهٔ سبزِ شرف می گوید
قصهٔ پای پر از آبلهٔ حقپویان
قصهٔ قامتِ سرو و تبر تیزِ ستم
قصهٔ عهدِ قدیمِ یاران
قصهٔ جانبازان
سربداران سرافراز و دلیر
که به دامانِ وفاچنگ زدند
خِلعتِ رزم به تن پوشیدند
تیغِ ایمان در مشت
جانبِ جبههٔ ایثار و شهادت رفتند
***
نوبهار آمد باز
با گلویی خونین
بانگ برداشت شقایق در دشت
در دلِ کوهستان:
ای سوارانِ سحر
فتحتان پاینده
نامتان جاویدان.

درباره‌ی کنگره‌ی غزّالی

گفتگو با دکتر رزمجو مسؤول برگزاری کنگره‌ی غزالی

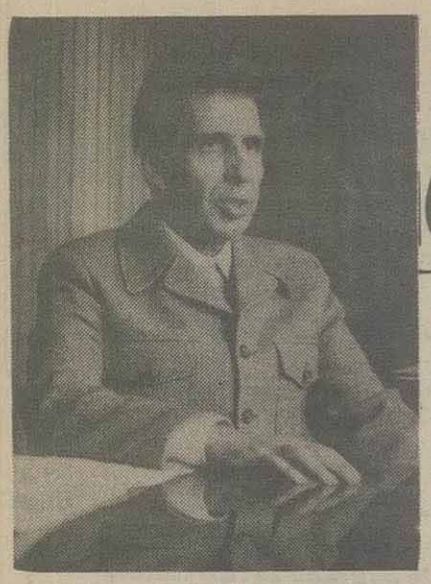

بسم الله الرحمن الرحیم

ضمن تشکر از برادرمان دکتر حسین رزمجو استاد دانشکده‌ی ادبیات و علوم انسانی دانشگاه فردوسی مشهد، که خاطره‌ی خوبی از حسن مدیریتشان در برگزاری کنگره‌ی جهانی شیخ مصلح الدین سعدی داریم، که آذرماه سال گذشته به طرزی شکوهمند و ابرومند در بزرگداشت آن نویسنده و شاعر توانا، در شهر ادب پرور شیراز، تشکیل گردید؛ اینک با اغتنام فرصت در داشتن نشستی با این برادر، درباره‌ی کنگره‌ای که قرار است به زودی، - برای فقیه، متکلم و عارف شهیر ایرانی حجة الاسلام ابوحامد محمد غزالی - در تهران تشکیل شود، با ایشان که مسئولیت برگزاری این کنگره را برعهده دارند گفتگویی انجام داده‌ایم که می خوانید.

گلچرخ

*** گلچرخ: آقای دکتر رزمجو با سپاسگزاری از اینکه دعوت ما را برای ایراد مصاحبه‌ای پیرامون کنگره‌ای که به مناسبت نهصدمین سال فوت امام محمد غزالی و به منظور بررسی آراء و آثار او - به مدیریت جنابعالی - در اسفند ماه سال جاری تشکیل خواهد شد، پذیرفته اید لطفا بفرمائید که انگیزه و هدف از برگزاری این کنگره چه بوده است و زمان تشکیل و مدت آن چه موقع و چند روز خواهد بود و مکان برگزاری آن کجاست؟**

**** دکتر رزمجو:** بسم الله الرحمن الرحیم. با سلام به رهبر کبیر انقلاب اسلامی ایران و با درود به ارواح پاک شهدای اسلام بویژه جانبازان جبهه های جنگ حق علیه باطل و تشکر از شما که ترتیب چنین نشست و گفتگوئی را با اینجانب فراهم نموده‌اید، برای آنکه به نخستین سئوال جنابعالی دقیقتر جواب داده شود لازم است با مقدمه‌ای کوتاه عرایضم را آغاز کنم.

شاید اطلاع داشته باشید که سازمان تربیتی، علمی و فرهنگی ملل متحد (یونسکو) با حدود چهل سال سابقهٔ کار و تلاشهای سازنده‌ای که در این مدت در زمینهٔ آموزش و پرورش، علوم تجربی و تکنولوژی، فرهنگ و علوم انسانی - به منظور ایجاد روابط دوستانه میان ملتهای جهان - داشته است، به موازات این کوشش، یکی از برنامه های مفید و آموزنده ای را که تاکنون به مرحله اجرا درآورده است، بزرگداشت از دانشمندان، نویسندگان، شعرا و هنرمندانی بوده است که آثارشان در تنویر افکار بشریت و پیشرفت دانشها و فرهنگ انسانی موثر بوده و خصوصا به تفاهم و دوستی میان ملل و مآلا به برقراری صلح و آرامش در جهان کمک کرده است. این برنامه - تا بحال - به عنوان سده ها و هزارهٔ تولد یا فوت شخصیتهای علمی و ادبی و هنری مورد نظر در اغلب کشورهای عضو یونسکو و از جمله در ایران - بارها - انجام یافته است، چنانکه پس از انقلاب شکوهمند اسلامی ایران، به ترتیب یادواره هائی در سالهای ۱۳۵۹ و ۱۳۶۱ به مناسبت هزارمین سال تولد فیلسوف و طبیب نامدار ایران شیخ‌الرئیس ابوعلی سینا و یکهزارودویستمین سالگرد ولادت محمدبن موسی خوارزمی ریاضیدان و منجم و جغرافیدان مشهور ایرانی در تهران برپا گردید و سال گذشته نیز علاوه بر مراسم شایسته ای که به مناسبت هشتصدمین سال تولد شیخ مصلح الدین سعدی شیرازی در تعدادی از کشورها انجام گرفت، کنگره بزرگداشت این شاعر و نویسنده توانا - با همکاری وزارت فرهنگ و آموزش عالی دانشگاه شیراز و کمیسیون ملی یونسکو، بطرزی مجلل و با اقبالی کم نظیر از طرف دانشمندان ایرانی و خارجی در شهر ادب پرور شیراز برگزار شد.

بنابراین، چون سال جاری مصادف با نهصدمین سال فوت حجة الاسلام ابوحامد محمد غزالی طوسی: فقیه، متکلم و عارف ایرانی است به پیشنهاد نمایندگی جمهوری اسلامی ایران در یونسکو، شورای اجرائی این سازمان در یکصد و بیستمین اجلاسیهٔ خود تصویب و به کلیهٔ کشورهای عضو توصیه نمود تا برای این متفکر بلند آوازهٔ مسلمان - بویژه از آن جهت که تألیفات اخلاقی او به تحول و غنای معارف و حکمت عملی اسلامی کمک نموده و بر فرهنگهای سایر ملل تأثیری عمیق داشته است، یادواره هائی را برپای دارند.

بدیهی است که در این ارتباط، چون در ایران که زادگاه و مدفن امام محمد غزالی است طبعا مراسمی باید انجام می گرفت، لذا بنا بر توصیه یونسکو و پیروی از سیاست فرهنگی جمهوری اسلامی ایران که گرامیداشت دانشمندان راستین و شخصیتهائی را که از طریق نشر آثار فکری مفید به بشریت خدمت کرده اند، سنتی سنیهٔ و امری خداپسندانه می داند، قرار شد که کنگره جهانی با عنوان «بررسی آراء و آثار ابوحامد محمد غزالی» از پنجم اسفند ماه جاری مطابق با چهاردهم جمادی الاخر ۱۴۰۶ هجری که سالروز فوت غزالی است - به مدت سه روز - در محل تالار علامهٔ امینی دانشگاه تهران برگزار شود. مآلا برگزاری کنگره غزالی به انگیزه تحقق این سیاست انجام می گیرد. از طرفی با توجه به انقلاب فرهنگی که در جمهوری اسلامی ایران در حال تکوین و بالندگی بوده و از لوازم تحقق کمل آن، نقد و بازنگری بر کلیه آثار فکری و ذوقی است که به عنوان میراث فرهنگی و مآثر دینی و ادبی و هنری از پیشینیان به نسل انقلابی جامعهٔ امروزمان رسیده است، هدف اصلی از برپائی این کنگره نقد و بررسی افکار و تجدید نظر برآثار دانشمندی است که قرنهاست کتابهای او مورد استفاده دانش پژوهان مسلمان قرار دارد، چنانکه برخی از نوشته های اخلاقی و عرفانی او هم اکنون در اغلب کشورهای اسلامی و از جمله در سطوح مختلف مدارس و دانشگاههای ایران - جزء متنون درسی - تدریس می شود. بنابراین امیدوار است با یاری خداوند و همت محققان و دانشمندانی که

کنگرهٔ جهانی بررسی آراء و آثار ابوحامد محمد غزالی

به مناسبت نهصدمین سال فوت

تهران ۵ تا ۷ اسفند ۱۳۶۴

موسسه مطالعات و تحقیقات فرهنگی و کمیسیون ملی یونسکو در ایران

INTERNATIONAL CONGRESS FOR THE STUDY OF THE VIEWS AND WORKS OF MOHAMMED GHAZALI

on the occasion of the 900th anniversary of his Death

TEHRAN 24-25-26 FEB 1986

دراین کنگره شرکت می کنند بتوانیم به هدفی که اشارت شد برسیم از این رهگذر ضمن شناخت بیشتر چهره فکری و علمی غزالی - به سهم خود - به نشر معارف اسلامی و تسریع آهنگ انقلاب فرهنگی مان کمك کنیم.

*** گلچرخ - در ارتباط با کاربرنامه ریزی کنگره غزالی از لحاظ موضوعاتی که باید درآن طرح و بحث شود چه کارهائی را تاکنون انجام داده اید و از چه کسانی برای شرکت دراین مجمع علمی دعوت کرده اید؟**

**** دکتر رزمجو:** پس از آنکه به پیشنهاد و تایید کمیته عالی مشورتی یونسکو درایران و تصویب وزیر فرهنگ و آموزش عالی که ریاست این کمیته را به عهده دارد، قرار شد که کنگره مورد بحث به صورت آکادمیك و انحصاراً با شرکت کسانی که با آراء و آثار غزالی آشنائی دارند، درتهران تشکیل گردد به منظور برنامه ریزی و تعیین موضوعات مناسب برای طرح و بحث در کنگره و بررسی سایر نیازمندیهای آن، کمیته ای متشکل از گروهی اسلام شناس که همگی از شخصیت های معروف در زمینهٔ علوم اسلامی هستند تشکیل گردید و این کمیته طی نشستهائی چند، غیر از تعیین وقت و فاصله زمانی برگزاری کنگره و تهیه لیستی از محققان داخلی و خارجی، ۲۵ موضوع را به عنوان نمونه کار عمیق انتخاب کرد که ضمن دعوتنامه ای برای کسانی که در کنگره شرکت خواهند کرد فرستاده شد.

اما ترکیب دانشمندان و محققانی که از آنها برای ایراد سخنرانی یا نگارش مقاله دعوت به عمل آمده است با توجه به تنوع آثار غزالی که در زمینه های فقه و کلام و تفسیر و اخلاق و ادب می باشد غیر از استادانی که از دانشکده های ادبیات و علوم انسانی و الهیات و معارف اسلامی دانشگاههای کشور معرفی شده از، دانشمندانی از حوزه های علمیه مشهد و قم، جامعه روحانیت مبارز تهران، شورای عالی انقلاب فرهنگی، انجمن فلسفه و حکمت، مرکز نشر دانشگاهی، بنیاد نهج البلاغه مدرسه تربیت مدرس، بنیاد دائرةالمعارف اسلامی دراین کنگره شرکت خواهند کرد و دراجرای برنامه های آن اشتراك مساعی خواهند داشت.

*** گلچرخ: لطفاً بفرمایید: دانشمندان غیرایرانی که در کنگرهٔ غزالی شرکت می کنند از چه کشورهایی هستند؟ و آیا در انتخاب و دعوت آنها به ایران ضوابطی مورد نظرتان بوده است؟**

**** دکتر رزمجو:** درمورد این سؤالتان باید مقدمةً عرض کنم که استقبال ایرانشناسان و محققان خارجی - خصوصاً کسانی که در زمینهٔ مسائل اسلامی کار کرده اند، برای آمدن به ایران و شرکت درچنین کنگره هایی پس از انقلاب شکوهمند اسلامی مان واقعاً بی سابقه و غرورآفرین می باشد. من این اقبال و علاقه را که سال قبل درجریان کنگره بزرگداشت سعدی بخوبی احساس کردم، نشانه‌ی موقعیت درخشان جمهوری اسلامی ایران در صحنه‌ی بین المللی و ثبات سیاسی کشورمان و منبعث از گرایش و توجهی می دانم که مردم جهان بویژه کشورهای اسلامی اخیراً به دین مبین اسلام و انقلاب اسلامی ایران پیدا کرده اند چنانکه برای شرکت در کنگره غزالی نیز بیش از شصت نفر نویسنده، متفکر و اسلام شناس از ۲۴ کشور جهان اظهارتمایل و اعلام آمادگی نموده اند. امّا از آنجا که ضابطهٔ اصلی در انتخاب و دعوت خارجیان برای شرکت دراین کنگره در وهله نخست آشنائی با آراء و آثار غزالی بود و خوشبختانه عده ای ازاین متقاضیان غزالی شناس هستند و بعضی از آنان حتی کتابها و رسالاتی را پیرامون شخصیت علمی غزالی نگاشته اند و یا بعضی از آثار او را به زبان خود ترجمه کرده اند، لذا با توجه به ضابطه مزبور، جمعاً از دستهٔ اخیر ۱۵ نفر انتخاب و برایشان دعوت نامه فرستاده شده است. این افراد از کشورهای: آلمان غربی - آمریکا - انگلستان - پاکستان - ترکیه - الجزایر - ژاپن - ژوهانسبورگ - سوریه - سوییس - فرانسه - هلند و هندوستان هستند. از ضوابط دیگری که در انتخاب و دعوت محققان خارجی برای شرکت در کنگره مورد نظر بوده است، یکی صلاحیت سیاسی آنان است که باید مورد تایید وزارت امورخارجه جمهوری اسلامی ایران قرارگیرد و دیگر اعلام آمادگی به موقع متقاضیان برای شرکت و رسیدن به موقع مقالات آنهاست به ستاد برگزاری کنگره.

*** گلچرخ: به نظر شما برپایی چنین کنگره هایی چه واکنشها و اثرات مطلوبی را درحال حاضر می تواند برای کشورما داشته باشد؟**

**** دکتر رزمجو:** به نظر من تشکیل چنین کنگره های جهانی غیر از اینکه فرصتهای استثنایی و مغتنم را برای تحقیقات جدید فرهنگی و علمی بیش می آورد و ضمن ایراد سخنرانیها و مقالاتی که دانشمندان پژوهنده در زمینه‌ی آثار و آراء شخصیت هایی چون غزالی می نویسند - آنهم با هدفی که ما در انقلاب فرهنگیمان درنظر داریم، بدیهی است که علاوه بر شناخت بیشتر آثار علمی گذشته و گرامیداشت دانشمندان راستین، خود انگیزه ای خواهد بود بر تحرك بیشتر مغزها و اندیشه ها به فراگیری و تفحص علم و مآلاً پیشرفت فرهنگ و تمدن. ازطرفی از لحاظ تحکیم روابط علمی و فرهنگی میان ملل اثراتی مطلوب خواهد داشت و مخصوصا در موقعیتی که هم اکنون جمهوری اسلامی ایران درجهان امروز و مقابله با ابرقدرتها دارد و متأسفانه بوقهای تبلیغاتی دشمنان اسلام و سمپاشیها و شرارتهای عناصر ضدانقلاب که ناجوانمردانه و درست برعکس آنچه هست ما را به صفاتی چون ضدعلم و ضدادب و هنر متهم می کنند، تشکیل چنین کنگره هایی در کشور ما به منزله مشت محکمی است که بر دهان یاوه گویان زده می شود و از این رهگذر برای جهانیان این واقعیت را مبرهن می کند که جامعه‌ی فضیلت دوست ایران که در حال حاضر درگیر جنگ تحمیلی است درکنار میدانهای جنگ نورعلیه ظلمت و همراه با جانبازیهای حماسه آفرینان خود مجامع علمی و فرهنگی و ادبی تشکیل می دهد و سرزمین خویش را محل آمد و شد دانشمندان و محققانی کرده است که ایران را از مراکز فرهنگ جهانی و مهد پرورش نام آورانی چون ابن سینا و فارابی و خوارزمی و غزالی و سعدی می شناسند و به دوستی و مراوده با چنین ملتی مباهات می کنند.

*** گلچرخ: غیر از سخنرانیهایی که توسط محققان ایرانی و خارجی در روزهای برگزاری کنگره ایراد خواهد شد، آیا فعالیتهای دیگر هم به عنوان برنامه های جنبی کنگره خواهید داشت؟**

**** دکتر رزمجو:** بله، یکی از برنامه های جنبی که قراراست با اشتراك مساعی مؤسسه مطالعات و تحقیقات فرهنگی و کتابخانه مرکزی دانشگاه تهران در فاصله روزهای تشکیل کنگره اجرا گردد، تشکیل نمایشگاهی از آثار چاپی و خطی غزالی در محل برگزاری کنگره است، بعلاوه غیر از کتاب کیمیای سعادت غزالی که هم اکنون توسط مؤسسه مطالعات و تحقیقات در دست چاپ می باشد و درنظر است که همزمان با برگزاری کنگره منتشر گردد و در اختیار علاقه مندان قرارگیرد، پوستر و جزوه ای مشتمل بر شرح احوال غزالی به سه زبان فارسی، عربی و انگلیسی در دست تهیه است که انشاءالله این دواثر نیز با همت مؤسسه مزبور قبل از برگزاری کنگره چاپ و منتشر خواهد شد.

ضمناً مقدمات چاپ و انتشار مقالات و سخنرانیهای مربوط به کنگره از هم اکنون فراهم آمده که امیدوار است این برنامه - درآینده ای نزدیك - به مرحله عمل درآید.

*** گلچرخ: آیا کشورما در خارج هم مراسمی به همین مناسبت تاکنون، برگزار کرده است؟**

**** دکتر رزمجو:** آری به کوشش نمایندگی جمهوری اسلامی ایران در یونسکو، روزهای ۱۸ و ۱۹ آذرماه سال جاری (۹ و ۱۰ دسامبر) یادواره‌ای برای غزالی در محل یونسکوی مرکزی - پاریس - با شرکت گروهی از شخصیت های علمی و فرهنگی برگزار شده است که در آن پیام ریاست جمهوری اسلامی ایران توسط نمایندهٔ اعزامی ایشان قرائت شده است و ضمناً آقای احمد مختارامبو مدیرکل یونسکو دراین مجلس سخنرانی داشته اند.

*** گلچرخ: به عنوان آخرین سؤال، در ارتباط با اشاره ای که به اشتراك مساعی مؤسسه تحقیقات و مطالعات فرهنگی با کنگره کردید، لطفاً بفرمایید که آیا سازمانها و مؤسسات دیگری هم درتشکیل این کنگره همکاری دارند یا خیر؟**

**** دکتر رزمجو:** بطور کلی این کنگره با همکاری مؤسسه مطالعات و تحقیقات فرهنگی و کمیسیون ملی یونسکو درایران برگزار خواهد شد که من درهمین جا لازم می دانم ازمدیران محترم این دوسازمان و کارمندانی که از این دومؤسسه درستاد برگزاری کنگره، اینجانب را یاری می کنند سپاسگزاری نمایم. البته کمیته برنامه ریزی کنگره غزالی متشکل است از گروهی دانشمند اسلام شناس، امّا وزارتخانه های فرهنگ و آموزش عالی، امورخارجه، ارشاد اسلامی، صدا و سیما، دانشگاه تهران و کتابخانه مرکزی دانشگاه تهران و هواپیمائی جمهوری اسلامی ایران نیز هرکدام در فراهم آوردن عواملی که تشکیل این مجمع علمی، بستگی به آنها دارد، سهیم هستند که از همه آنها متشکریم و توفیق خدمتگزاریشان را در راه جمهوری اسلامی ایران از خداوند آرزو می کنیم.

*** گلچرخ: ماهم از جنابعالی که وقتتان را در اختیار ما گذاردید و دراین مصاحبه شرکت کردید سپاسگزاریم و امیدواریم که با همت همه‌ی دست اندرکاران، به برگزاری کنگره ای آبرومند که در خور شأن جمهوری اسلامی ایران باشد، توفیق یابید.**

قرآن قدس

کهن‌ترین برگردان قرآن به فارسی

از حضرت امام ابوعبدالله جعفربن محمدالصادق صلوات‌الله علیه روایت شده است که فرمود: اِن‌الله یحبّ معالیَ الامور و یکره سفسافها
خداوند کارهای برجسته و سترگ را دوست می دارد و کارهای خرده پا را نمی‌پسندد.
دکتر علی رواقی، استاد دانشگاه تهران، از چهره‌های برجسته‌ی ادب و فرهنگ سرزمین ما، از کسانی‌ست که در کار تحقیق و پژوهش خویش، مصداق بخش اوّل آن حدیث شریف جعفری(۲) است.
او پس از شهادت برادر بزرگوارش، به یاد او؛ «مؤسسه‌ی فرهنگی شهید محمد رواقی» را بنا نهاد و در آن، راه پژوهش و تحقیق در ادب ایران اسلامی را؛ که سالهاست می‌پیماید؛ در چند زمینه، همدوش و همزمان و بیگیر ادامه داد.
اینك نخستین محصول این تلاش، «قرآن قدس» است که گلچرخ بمناسبت نزدیك شدن انتشار، به معرّفی آن پرداخته است و در این معرّفی، از مقدّمه‌ی مفصّل و ممتع و فاضلانه‌ی محقّق ارجمند آن بهره برده است.

گلچرخ

پژوهش: دکتر علی رواقی

ازانتشارات: مؤسسه‌ی فرهنگی

شهید محمّد رواقی

این ترجمه یکی از کهن ترین برگردان‌های قران است به فارسی. هم نمونه ای روشن از یک ترجمهٔ بسیار دقیق و آگاهانه از قرآن است و هم نموداری است از نیاز و توجه دیرینهٔ مردم این سامان به برگردان قرآن به زبان فارسی. ایرانیان از نخستین ملت‌هایی بودند که دین اسلام را پذیرفتند و همگی توان خویش را درراه پروراندن و بالاندن فرهنگ دین نوین به کار گرفتند. ادب و زبان و خط عرب را با زبان و فرهنگ خویش برآمیختند و آن اندازه دراین پیش رفتند که هیچ ملتی به پای ایشان نرسید. ترجمهٔ قران اساسی ترین عامل این آمیزش خط و زبان و فرهنگ فارسی و عربی است.

ارزش تاریخی اجتماعی بیشترینهٔ ترجمه‌های کهن قرآن برارزش زبانی آن‌ها می‌چربد اما این ترجمهٔ گران‌سنگ هم چنانکه از نگاه تاریخ ترجمهٔ قرآن به زبان فارسی دارای اهمیت بسیار است از نظر تاریخ زبان نیز از ارزش‌های ویژه و کم‌مانندی بهره‌ور است، از این روی هم درخور پژوهش‌های پردامنهٔ تاریخی اجتماعی است و هم در مقام سندی تاریخی از زبان فارسی باید ازسوی پژوهشگران زبان و ادب فارسی وزبان شناسان تحقیق و بررسی شود.

زبان فارسی درگونه‌های آن

زبان فارسی دردوره‌های نخستین پس از اسلام آن چنان درهالهٔ ابهام و ناشناختگی است که پس از گذشت قرن‌ها و پژوهش‌های بسیار، هنوز همان تاریکی برآن چیره است و آگاهی چندانی از تاریخ آن دردست نیست؛ نه می‌دانیم که چه گونه و درچه زمانی زبان فارسی میانه از میان رفته است و نه می‌دانیم چه سان و درکدامین روزگار زبان و نگارش فارسی نو پدیدار شده است (۱).

هنگامی که اعراب به ایران رسیدند خویشتن را با نظام گسترده‌ای درزمینه‌های اداری و دیوانی روبرو دیدند چار و ناچار خودرا ناگزیر یافتند تا کشور را برهمان شیوهٔ دیوانی گذشته اداره کنند (۲)وچنانکه نوشته‌اند تا اواخر خلافت هشام‌بن عبدالملک (۱۰۵ تا ۱۲۵ هجری) همان آیین اداری ساسانی دوام داشت. گسترش روزافزون سرزمین‌های خلافت و حکومت اسلامی تداوم و استقرار زبان عربی را به همراه آورد. دیوان‌ها کم کم به عربی گردانیده شد و عربی زبان دانش و دین و حکومت گردید (۳).

درهمین دوره است که بسیاری از متون یونانی و پهلوی به عربی ترجمه می‌شود (۴)و کار تالیف کتاب‌ها به عربی بالا می‌گیرد (۵).

با وجود دیوانی شدن زبان عربی، زبان‌ها و گونه‌ها و گویش‌های ایرانی، ضمن تاثیر درزبان عربی و تأثر از آن، هم‌چنان راه خویش را ادامه می‌دهند.

پس از مرحلهٔ استقرار زبان عربی درمقام زبان دیوانی و پذیرش خط عربی به جای خط پهلوی، روزگاری فرا می‌رسد که حکایت می‌کند از گسترش کارایی زبان فارسی. دراین گردش و گرایش چندین عامل چشمگیر دیده می‌شود که درساخت و پرداخت و نمود زبان نوین آشکار است:

۱ـ فارسی میانه و عناصری از برخی زبان‌های پیش از اسلام.
۲ـ زبان عربی.
۳ـ گونه‌های زبانی.

پیدایش و پای‌گیری یک حکومت یا مرکزیت سیاسی درایران، درپی سرکشی‌ها و قیام‌ها، دررونـد شکل‌یابی نوین زبان فارسی اثر می‌گذارد و به هرحال زبانی شکل می‌گیرد. که آمیزه‌ای از سه عامل یادشده دربالا، تا بتواند به نیازهای معنوی و مادی جامعه در تکامل فرهنگی نوین پاسخ گوید.

زبانی که درمیان مردم خراسان و ماوراءالنهر رواج داشته، فارسی دری یا فارسی یا دری نامیده شده است و آثار کهن فارسی از رودکی گرفته تا ترجمه تفسیر طبری و اشعار و نوشته های ناصر خسرو وسنائی همه و همه را نوشته‌هایی می‌دانند به زبان فارسی‌دری. و چون این آثار بیشتر درخراسان بزرگ و به زبان مردم آن سامان نوشته می‌شده، زبان و طرز نوشتن آنها به شیوهٔ خراسانی شهرت یافته است.

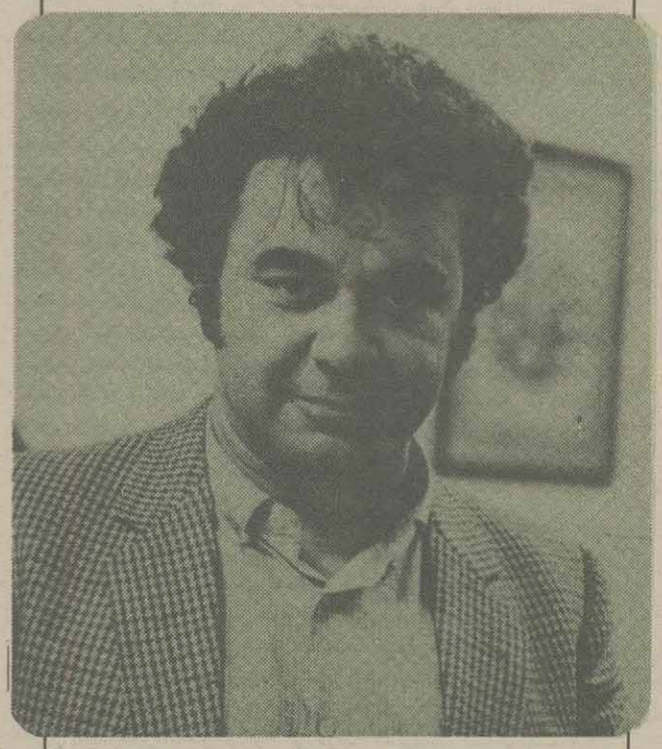

دکتر علی رواقی

پژوهش درهریک از این متن ها نشان می‌دهد که برخی از این نوشته ها از واژه و آوا و گاه ساخت نحوی ویژه ای بهره‌ور است. واژه‌های رودکی درهمان هزار و اندبیتی که از او برجای مانده است با واژگان شاعران و نویسندگان هم روزگارش فرق بسیار دارد. بسیاری از واژه‌ها درشعر این گوینده یافت می‌شود که دراثار قرن چهارم کمتر دیده شده است: انبودن، پندام، فنودن، فیرین، کاناز، گربه پای، لت لت، میلاو، میلاویه،.... و دهها واژه دیگر که یا نمی‌شناسیم و یا ضبط درست آنها را نمی‌دانیم.

درشعر فردوسی و فرخی و عنصری هم این ناهمگونی واژگانی و آوایی بسیار است. شعرها و نوشته‌های ناصر خسرو با اینکه حدود پنجاه سال پس از فردوسی و فرخی می‌زیسته است از واژگان دیگری برخوردار است. بسیاری از واژه‌هایی که درشعر ناصرخسرو دیده می‌شود درمتن های دیگر آن روزگار کمتر دیده شده است: آجاردن، برخمیدن، بیرون چلیدن، پرتافتن، جواز، جوازی، ژاژیدن، سران، کوبین، ماله، نگاله، نهالیدن، هنجن

درشعر سنایی و عطار وانوری هم به واژه های بسیاری برمی‌خوریم که درشعر قوامی رازی ویا شاعران حوزه‌هاو خطه‌های دیگر به چشم نمی‌خورد تابرسیم به مولانا که دنیای دیگری است و درزبان او واژه‌ها و ترکیب های نوو‌ناشناخته فراوان یافت می‌شود و پیداست که مولانا درهمگی آثارش و شمس تبریزی درمقالات و بهاء ولد درمعارف و افلاکی درمناقب و چندتن دیگر از اخلاف مولانا واژگان و گاه ساختهای نحوی متفاوتی را به کار می‌برده اند که با مشخصات زبانی گویندگان و نویسندگان پیش از آنها فرق بسیار دارد. درنثر فارسی هم به همان اندازه که درشعر، این ناهمگونی واژگان و گاه نحو زبان نویسنده ای با نویسنده دیگر آشکار است. بیهقی نثری متفاوت از نثر سیاست نامه دارد وواژگان و شیوهٔ نوشتن طبقات صوفیه با این دو بسیار تفاوت دارد و لغات و نحو زبان اسرارالتوحید با طبقات صوفیه فراوان اختلاف دارد. کلیله و دمنه نصرالله منشی از لونی دیگر است و تفاوتهای صرفی و نحوی آن حتی با کلیله و دمنه معاصرش محمدبن عبدالله بخاری بسیار است، همچنانکه با متنهای دیگر.

بتخمین می‌توان گفت شصت تا هفتاد و گاه هشتاد درصد از واژه های فارسی در همه این نوشته ها مشترک است، و بیست تا چهل درصد از واژه ها درمتن های گوناگون متفاوت است ومیزان به کار رفتن این دست واژه‌های غیر مشترک نیز دراین متن ها بسیار کمتر از واژه‌های مشترک است.

این ناهمگونی‌های واژه، آواوگاه نحو زبان متن‌های فارسی نشان می‌دهد که بسیاری از نویسندگان زبان فارسی از گونه‌های محلی خویش نیز بهره می‌برده اند، با این تفاوت که درمتن ها و اثرهای ادبی فارسی که درروند تکامل به سوی استقرار زبان معیار حرکت می‌کرده‌اند، همانند شاهنامه فردوسی و بیهقی و شعرهای فرخی و عنصری و سنائی و عطار، این ناهمخوانی و ناهمگونی واژگان و نحو زبان بسیار کمتر است از متن ها و آثار غیر ادبی که کاربرد و تلفظ واژه های آنها بیشتر به حوزهٔ جغرافیایی خاصی محدود می‌توانسته باشدم مانند ترجمه های قرآن(۶) وحدیث(۷) ومتون فقهی(۸) وپاره ای از فرهنگهای عربی فارسی(۹) و برخی داستانها و متن‌های علمی(۱۰)

درمتن های نوع نخست، متون ادبی، علی رغم سلیقه گویندگان و نویسندگان در گزینش واژه های گوناگون و گستردگی موضوع ها و مسائل اندیشگی واندازه چیرگی نویسندگان برزبان، آثار گونه و گویش چندان نیست که درمتن های نوع دوم.

چنین به نظر می رسد که زبان متن های ادبی، درجریان حرکتی تکامل قرار گرفته بوده که بیشتر درجهت استقرار زبان معیار می رفته است؛ واندک اندک ازبه کار گرفتن گونه ها درنوشتن می کاسته است، و درنتیجه آثار واژه های گونه یی وگویشی درانها کمتر دیده می شود.

باید افزود درهمه متنهایی هم که ازگونه هاو گویشها تاثیر پذیرفته‌اند زبان فارسی به عنوان پایه و بنیاد حاکم و غالب است و اساسا حرکت زبان فارسی ازاغاز به رودی بزرگ می ماند که گاه نهرهایی بدان پیوسته است و گاه نهرهایی ازآن جدا شده است. برخی ازاین نهرها به جویچه‌هایی بدل شده است و پاره‌ای به ریگ نشسته است تا اینکه درقرن هفتم به زبان مدرسه می انجامد.(۱۱).

متاسفانه درهیچ دوره‌ای از تاریخ مادرراه ثبت و ضبط مستقل زبانها و گونه ها و گویش های ایرانی فارسی چندان کوششی نشده است؛ ازاین روی ازچگونگی و چیستی این گونه ها و گویش ها آگاهی درستی دردست نیست و تنها نشانه هایی از آنها را در پاره‌ای ازنوشته های کهن می توان یافت و حال آنکه مثلا درزبان عربی ازهمان روزگار استقرار، عده ای بسیار، حتی ایرانیان، به فراهم آوردن لهجه های گوناگون آن پرداخته‌اند و ازاین راه گستردگی لغت عرب را یاری کرده‌اند(۱۲).

اما ناهماهنگی زبانی، درترجمه های مختلفی که از قرآن دردست است آشکارتر و روشن تر جلوه گر می شود. مترجمی که با بیم وامید وایمان واعتقاد به ترجمهٔ دقیق، با دقتی وسواس گونه قرآن را به فارسی بر می گرداند یا به انگیزهٔ ایمان و باور خویش به این کار دست یازیده است و یا به خواهش و فرمان امیریاسلطانی؛ درهر دو صورت تلاش او این بوده است تا بنا به سلیقه وادراک خود بتواند نزدیکترین واژه به مفهوم قرآنی را ازگونهٔ زبانی خویش برگزیند وازسویی مردمی هم که درحوزه زبانی اوزندگی می کنند بتوانند باسانی ازاین ترجمه

بقیه در صفحه بعد

بهره ببرند: ازاین روی بیشترین موارد ناهمگونی متن های فارسی را دراین ترجمه ها، که بی گمان ازگونه ها و گویش های متفاوت اند، می توان دید.

زبان یا گونهٔ زبانی که درترجمهٔ تفسیر طبری به کارگرفته شده است باگونهٔ زبانی تفسیر سورآبادی و کشف الاسرار اختلاف دارد و درترجمه ابوالفتوح دامنهٔ این ناهم خوانی گسترده تر می شود و گونهٔ زبانی تفسیر نسفی نه با ترجمه تفسیر طبری و سورآبادی و کشف الاسرار می خواند و نه باترجمهٔ تاج التراجم۱۳.

درهر ترجمه‌ای از قرآن، حتی دریک یا چند سورهٔ آن، چندین و چند واژهٔ خاص به کار رفته است که معلوم نیست به کدامیک ازگونه های زبان فارسی مربوط است.

ازآنجا که دراین پیشگفتار، نشان دادن نمونه هایی جامع ازتنوع واژگانی و آوایی ترجمه ها و تفسیرهای کامل و بزرگ میسر نیست، تنها به چند نمونه ازواژه های ناشناخته درترجمه ها وتفسیرهای ناتمام و کوچک اشاره می شود.

این واژه ها درتفسیر قرآن پاک آمده است و درمتنهای دیگر کمتر دیده شده است: اسکر، پشتگان، سریاکان، شکروفان، و ابشاواندن، یوبه گاه، یوبان.

و درتفسیر شنقشی این واژه های بسیار نادردیده می شود: اَخگلا، بختر داشتن، بطیاره، بن بسند کردن، چشم رُزد، خشگوانی، دیوگلوچی، زوجنده، کوزاموز، ناشگهان، وص وص کردن.

چند گانگی زبان این ترجمه‌ها نمایشگر گونه‌ها و گویشهای زبان فارسی و نمودار برداشت و ادراک هر مترجم است از لغات قرآنی و برابرهای انها در واژه‌های محلی، در دوره‌های نخستین (از آغاز تا قرن هفتم هجری).

پژوهش در آثار این دوره، هم از نگاه بررسی و شناخت گونه‌ها و گویشهای زبان فارسی فراوان ارزش دارد و هم می تواند برای دست یافتن و رسیدن به یک ترجمهٔ دقیق قرآن، که اکنون دردست نداریم، ما را یاری کند (۱۴).

با بررسی و پژوهش در متون موجود به معیارهایی درست می توان دست یافت که به یاری آن به محل تألیف و کتابت این متن‌ها پی برد و تا اندازه ای نشانه‌های گونه‌های زبان فارسی را در این متن‌ها پیدا کرد (۱۵).بطور کلی چنین پژوهشهایی بی گمان می تواند نتیجه‌های سودمندی را در برداشته باشد:

پراکندگی حوزه‌های جغرافیائی زبان؛ شکل نگرفتن و همه گیر نشدن مراکز آموزشی و فراگیری زبان؛ و بطور کلی زود طرح شدن یا دیر طرح شدن نیاز های اجتماعی جدید در یک حوزهٔ زبانی، که خواه نا خواه تحول آن گونه و زبان را دیر و زود می کند.

در پژوهشهای متن‌شناسی فارسی، پژوهش گونه‌های زبانی به عنوان یک عامل مؤثر در شناخت متن تا کنون مطرح نبوده است،(۱۶) از همین روی تشخیص زمان و کهنگی متن بر پایهٔ میزان کاربرد واژه‌های ناشناخته و به اصطلاح کهنه و ساختارهای دستوری آن قرار داشته است. بنابراین در تعیین زمان و دورهٔ برخی از متون با چنین آراء و عقایدی روبرو هستیم:

ادوارد براون ضمن بر شمردن پاره‌ای از اختصاص‌های رسم‌الخطی و دستوری و نیز برخی از واژه های تفسیر قرآن مجید، تفسیر کمبریج، روزگار تألیف این تفسیر را مقارن تألیف شاهنامهٔ فردوسی می‌داند.(۱۷).

مصحح محترم همین تفسیر قرآن مجید (کمبریج) دربارهٔ آن چنین نوشته است:

«شیوهٔ نگارش کتاب، لغات و ترکیبات..... که خوانندهٔ آشنا به تحول زبان فارسی را به حدود تقریبی تاریخ تألیف کتاب رهنمون می‌شود. با توجه به ضوابط موجود برای شناختن نثر فارسی در ادوار مختلف، به نظر نگارندهٔ این سطور، کتاب حاضر در ردیف آثار کهن منثور زبان فارسی است که حدول تألیف آن حداکثر از نیمهٔ اول قرن پنجم تجاوز نمی کند»(۱۸)

استاد مینوی در مقدمهٔ تفسیر قرآن پاک نوشته‌اند:

«با توجه به خصوصیات رسم‌الخطی و نحوی و صرفی و نظایر آنها چیزی راجع به زمان کتابت نسخه و زمان و محل تألیف کتاب می‌توان حدس زد، کتابت این متن به احتمال قوی قبل از چهارصد و پنجاه هجری است. تألیف کتاب هم عصر با کتب اواخر قرن چهارم و اوایل قرن پنجم هجری است.....»(۱۹).

شادروان دکتر احمد علی رجائی دربارهٔ قرآن شمارهٔ چهار آستان قدس، متنی پارسی از قرن چهارم هجری؟، نوشته است:

«... اما کهنگی واژه‌ها، فصل ها و وصل ها نوع ترکیبات، ادات و حروف و پسوند و پیشوندها و اسلوب سخن از این حد قدیم تر می نمود (قرن۶،۷) خاصه که شباهتی در شیوهٔ نگارش بین این ترجمه و ترجمهٔ تفسیر طبری که در نیمهٔ قرن چهارم نوشته شده است مشهود بود»(۲۰).

استاد مینوی دربارهٔ بخشی از تفسیری کهن چنین گفته‌اند:

«از ابتدا به نظر بنده چنین آمد که سبک انشای این تفسیر به آن تفسیر قرآن مجید (نسخهٔ کیمبریج) که مرحوم براون معرفی کرده بود شباهتی دارد.... مع‌هذا هنوز به این عقیده معتقدم که به هر صورت انشاء آن قبل از چهار صد هجری شده است»(۲۱).

دکتر جلال متینی در باب روزگار نگارش«پند پیران» نوشته است:

پژوهش: دکتر علی رواقی

قرآن قدس

کهن‌ترین برگردان قرآن به فارسی

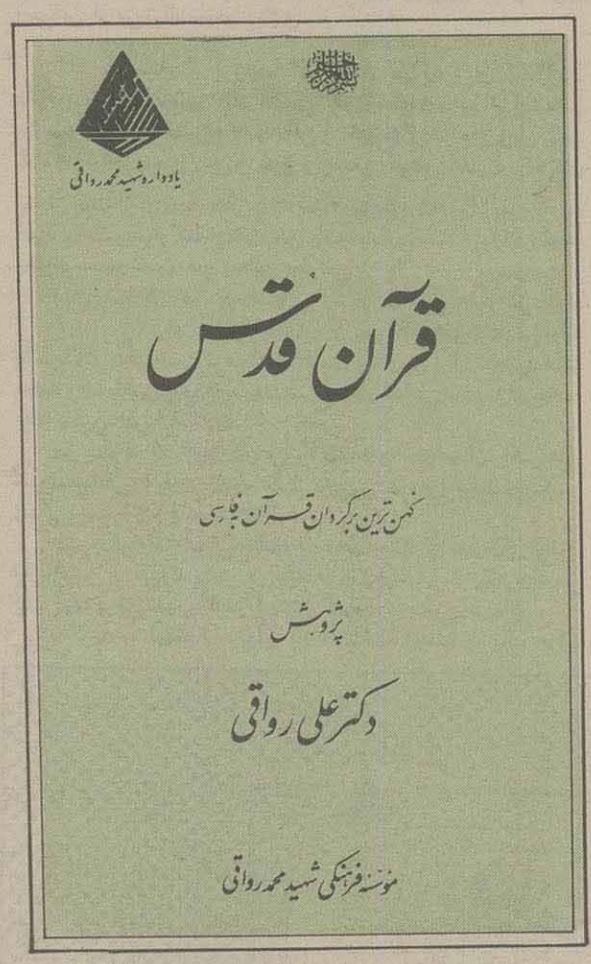

«اسلوب نگارش کتاب نیز از این حقیقت حکایت می کند که «پند پیران» ظاهرا بایست در قرن پنجم هجری تألیف شده باشد یا نویسنده ای پس از قرن پنجم به شیوهٔ نگارش متداول در قرن پنجم آن را به رشته تحریر در آورده باشد»۲۲.

شادروان بهار درمقدمهٔ تاریخ سیستان نوشته است:

«دلیل روشن تراز همه طرز و شیوهٔ تحریر کتابست که می توان آنرا یکی ازسه کتاب قدیم نثر فارسی: تاریخ بلعمی، تاریخ بیهقی و تاریخ گردیزی که فعلا معروف‌اند شمرد و بلکه چنانکه خواهیم گفت ترکیبات و لغات و اصطلاحاتی درین کتاب هست که آنرا ازبیهقی و گردیزی هم کهنه ترمی نماید».(۲۳)

حال اگر درتعیین زمان این متون به روند تکاملی گونه ها توجه شود، می توان دریافت که تنها بودن یانبودن پاره ای واژه های ناشناخته یاتلفظ های نامعمول و یاکاربردهای ساختاری زبان نمی تواند ملاک کهنگی متن باشد، چنانکه اگرداده های تاریخی و اندیشگی ناصرخسرو نسبت به زمان او وجود نداشت و تنها ملاک ما واژگان و صورتهای ساختاری شعرو زبان اوبود چه بساگمان می رفت که ناصر شاعری است ازقرن چهارم. و عکس این سخن هم درست است، یعنی اگرازروزگار تفسیرتاج‌التراجم نیز آگاهی نداشتیم سادگی نثرو معمول بودن واژه های این متن، این گمان را می توانست پیش اورد که شاید این متن متعلق به دوره ای متأخرتر است.

قرآن مترجم قدس و گونهٔ زبانی آن

این برگردان ارجمند که تاکنون مانندی برای آن شناخته نیست به شمارهٔ پنجاه و چهاردرکتابخانهٔ آستانه قدس رضوی نگهداری می شود. این نسخه در ۲۰۵ ورق است باکاغذ حنایی مهره کشیده به قطع ۳۹ × ۳۰ سانتی متر، و درهرصفحه ۱۴ سطر به طول ۲۴ سانتی متر. متن قرآن به خط کوفی اواخر دورهٔ تحول و ترجمه زیرنویس به خط نسخ است. آغاز و انجام این نسخه دردست نیست سورهٔ فاتحه و دویست و سیزده ایه ازسورهٔ بقره رااز آغاز ندارد و حدود بیست و یک سورهٔ کوچک راازانجام. همین افتادگی آغاز و انجام سبب شده است که تاریخ و زمان ترجمه و نوشتن آن برماپوشیده بماند. هیچ گونه یادداشت و رقم ووقف نامه‌ای که دال برتاریخی باشد دران نیست.

ترجمه تفسیر طبری را نخستین ترجمهٔ قرآن به فارسی می دانند، اما شهفور ابوالمظفر اسفراینی مؤلف تفسیر تاج التراجم، تاریخ نخستین ترجمهٔ فارسی رابسی دورتر می برد و به روزگار پیامبر می رساند: «وازبهراین معنی بود که سلمان فارسی ازمصطفی (ص) دستوری خواست تاقرآن به پارسی به قوم خویش نویسد. وی رادستوری داد، چنین گفتند که وی قرآن نوشت و پارسی آن درزیر آن بنوشت»(۲۴).

الف: شباهت های واژگانی باپاره ای ازمتن های هم گونه

« برای تعیین و شناخت حدود تقریبی حوزهٔ جغرافیایی این ترجمهٔ بزرگوار و بی همتا برآن شدم تا به ردیابی واژه‌هایی همانند واژه های این ترجمه درمتن های دیگر بپردازم تا از این راه بتوانم به قرائن و اشارات هدایت کننده ای دست یابم.

درمیان متن هایی که بررسی شد تنها چند متن را می توان نشان داد که با این ترجمه شباهت های واژه ای دارد.»

[سپس محقق ارجمند، طی پنجاه صفحه، به این مقایسه ونیز مقایسه ها و مباحث دیگر می پردازد ازجمله سنجش بافارسی میانه درزمینه‌ی پیوندها وهمسانی های واژه‌ای وهمگونی های آوایی و پاره‌ای ویژگیهای صوتی وهمانندی های ساختاری ونیز به برخی دیگر ازویژگیهای زبانی این ترجمه و آنگاه«یاداوری درباره‌ی ضبط برخی از واژه ها

و سرانجام درصفحه‌ی هفتاد و دو مقدمه می نویسد:]

«... دراین پیشگفتار که به درازا کشید، کوشیدیم تنها نمونه هایی از ویژگیهای زبانی این متن را از سه جهت نشان دهیم:

۱ـ گونهٔ زبانی این متن

۲ـ پیوستگی بازبان فارسی میانه

۳ـ پیوند باکهن ترین آثار زبان فارسی

و کوشیدیم درحد امکان برای نخستین بار از راه بررسی یک گونهٔ زبانی به حوزه و دورهٔ تقریبی متن آن دست یابیم ازآنجا که ازیکسو تاکنون متن های فارسی و پیوند آنها با گونه های زبانی بطور مستقل سنجیده نشده است وازسویی دیگر ویژگیهای زبانی این متن بسیار زیاد وناشناخته است درهرگام با پرسشهای تازه‌ای روبرو می شدیم.

پیداست که روشن شدن دشواریها و پیوندهای زبانی این متن و شناخت موقع و مقام گونهٔ زبانی آن درروند تکاملی زبان به بررسی تاریخی تمامی واژه های آن نیاز دارد، همچنانکه شناخت وارزیابی همه جانبهٔ مسائل وویژگیهای گونه گونه آن ازنگاه متن شناسی و نسخه شناسی و خط ونگارش وترجمهٔ تاریخی قرآن و... به بررسی های فراوان و گسترده نیازمند است که این پیش گفتار همگی آنها را بر نمی تابد وازتوان یک پژوهشگر نیز بیرون است.

چه بسا که خواندن این متن برای صاحب نظران درحوزه های گوناگون پژوهشی، پرسشها و مساله های تازهٔ دیگری پیش آورد که یا ما به آنها نرسیده ایم و یا به آنها برنخورده ایم.

با این همه، ازمیان پرسشهای فراوانی که برای ما پیش آمده است چند نمونه را یاد می کنیم، تا شاید پاسخ های صاحب نظران روشنایی بیشتری برحوزه و دورهٔ زبانی این ترجمه و بطور کلی برچگونگی پیدایش وروند تکاملی زبان فارسی بیفکند:

۱ ـ آیا روزگار شکل‌یابی و ترکیب چنین گونه‌های زبانی به پیش از اسلام می‌رسد؟

۲ ـ آیا می‌توان گفت که پس از اسلام نیز زبان فارسی میانه یا شاخه‌ای از آن در حوزهٔ زبانی مترجم فعال بوده است؟

۳ ـ با توجه به اینکه هر متنی از جمله ترجمه‌های قرآن در پاسخ به نیاز یا ضرورتی اجتماعی فراهم می‌آمده است آیا آشنایان به زبان این ترجمه بجز سیستان، در چه حوزهٔ جغرافیائی می‌زیسته‌اند؟

۴ ـ آیا مشخصات تاریخی، اجتماعی، سیاسی و دینی حوزهٔ سیستان تا چه روزگاری می‌توانسته است با ادامهٔ زندگی چنین گونهٔ زبانی سازگاری داشته باشد؟

۵ ـ آیا از راه پژوهش و بررسی متن‌های فارسی می‌توان موقع و مقام مشابهی برای گونه‌های دیگر در روند تکاملی زبان فارسی جستجو کرد؟

***

از سالهای سال پیش اندیشهٔ فراهم آوردن یک فرهنگ برای برابرهای واژگان قرآنی را دردل داشتم، ترجمه‌های کهن قرآن هم چون«ترجمهٔ طبری و کشف‌الاسرار و ترجمهٔ سورآبادی

بقیه در صفحه بعد

۱ـ جای گزینی زبانی به جای زبانی دیگر به تدریج و با گذشت روزگار انجام می‌شود. فارسی میانه و زبان دری نیز از این قاعده جدا نیست. برای آگاهی از نظریه‌های مختلف دربارهٔ چگونگی پیدایش و روزگار فارسی دری بنگرید به؛
تاریخ زبان فارسی، دکتر پرویز ناتل خانلری، تهران ۱۳۵۲، ج ۲، ص ۱۱ـ۲۱. تکوین زبان فارسی، دکتر علی اشرف صادقی، تهران ۱۳۵۷. تاریخ ادبیات فارسی، دکتر ذبیح‌الله صفا، ج ۱، ص ۱۵۷. سبک‌شناسی، شادروان بهار، تهران ۱۳۳۷، ج ۱ ص ۱۹ـ۲۵. زبان‌ها و لهجه‌های ایرانی، دکتر احسان یارشاطر، مقدمهٔ لغت‌نامهٔ دهخدا. برهان قاطع، شادروان دکتر محمد معین، مقدمه ص ۲۵. میراث ایران، تألیف سیزده تن از خاورشناسان، بنگاه ترجمه و نشر کتاب، ص ۲۸۵.
۲ـ مقدمهٔ ابن خلدون، ترجمهٔ استاد محمدپروین گنابادی، تهران، ۱۳۳۶، ج ۱، ص ۴۸۲
۳ـ تازمان حجاج (متوفی ۹۵ هـ) که از سوی خلیفهٔ اموی عبدالملک بن مروان (خلافت ۸۶ـ۶۵) حکومت «عراق و مشرق» را داشت (سال ۹۵ـ۷۵) دیوان به زبان فارسی بود. درسال ۷۵ هجری به دستور حجاج دبیر او صالح بن عبدالرحمن، دیوان عراق را از فارسی به عربی گردانید. (الوزراء والکتاب، جهشیاری، قاهره، ۱۹۳۸، ص ۲۸). با اینکه درعصر اموی خراسان و عراق از نظر اداری تابع حکومت واحد بودولی به نظر می‌رسد که دستور حجاج دربارهٔ نقل دیوان‌ها فقط خاص عراق بوده است، و درخراسان چنانکه از گفتهٔ جهشیاری درجای دیگر (ص ۶۷) برمی‌آید مدت‌ها پس از آن نیز دیوان‌ها به فارسی باقی مانده بوده است تا آن که درعهد خلافت هشام بن عبدالملک (به سال ۱۲۴ هـ) یوسف بن عمر (متوفی ۱۲۶هـ) حاکم عراق ومشرق به نصربن سیار، نائب خود و بسیاری ترجمه‌های بی‌مانند فراهم آورد که به هر روی برای نوشتن فرهنگ بزرگ تاریخی زبان فارسی یک روز به کار خواهد آمد، هم چنانکه برای دردست داشتن یک ترجمهٔ درست و دقیق از قرآن نیز باید از همگی این ترجمه‌ها بهره گرفت.

از این روی در ماههای پایانی سال ۱۳۶۰ برای بررسی ترجمه‌های کهن قرآن در آستان قدس رضوی راهی مشهد شدم، با همراهی و محبت بی‌اندازهٔ یاران و دوستان کتابدار توانستم بیشترینهٔ برگردانهای قرآنی آن کتب خانه را ببینم.

از فرو رفتن در این دریای دور فرود کرانه ناپدید، گوهرهایی به دست آمد که دست هیچ گوهرشناسی آنها را نپسوده بود و هیچ صاحب دل و پژوهشگری گرد فراموشی قرون را از چهرهٔ خاموش و پاک آنها نزدوده بود. دهها ترجمهٔ گران ارج را از آن گنج خانه برگزیدم، یگانه گوهر میانهٔ این برگردانها، که هر کدام را در نوع خود کم‌مانند می‌یابم، همین ترجمهٔ پربهاست که پیش چشم دارید.

کشف این ترجمهٔ نادر و کهن آن چنان مرا شگفت زده و خوشحال کرد که شرح و بیانش برایم دشوار است و تا همین لحظه بارها و بارها از خود پرسیده‌ام چه گونه و چه سان این ترجمهٔ تاریخی از چشم روشن‌بین و جویای صدها محقق و پژوهشگر و کتابشناس دورمانده است و چگونه است که شادروان دکتر احمدعلی رجائی و دیگر همکاران دانشمند این مرد را توفیق برخورد با این متن نبوده است؟ به هر روی دست‌یاب کردن و شناختن این متن ارجمند را بختی می‌دانم برای خود و فرهنگ این سرزمین، بختی که تاکنون از هر کسی چهره پوشانیده است....

پانویس‌ها

درخراسان، دستور داد تا دیوان‌ها را به عربی نقل کند و اسحاق بن طلیق از نزدیکان نصربن سیار برای نخستین بار دواوین خراسان را از فارسی به عربی گردانید.
۴ـ الفهرست، تألیف ابن ندیم. ترجمهٔ رضا تجدد، تهران ۱۳۴۶، ص ۴۳۴ـ۴۷۷. انتقال علوم یونانی به عالم اسلام، تألیف دلیسی اولیری، ترجمه احمد آرام، تهران، ۱۳۵۷، ص ۲۴۱ـ۳۷۲.
۵ـ ضحی‌الاسلام، احمد امین، قاهره، ج ۲، ص ۱۳ـ۱۵. تاریخ الادب العربی، شوقی ضیف، قاهره ۱۹۷۲، ج ۳، ص ۹۸ـ۱۰۹. علم و تمدن دراسلام، نوشتهٔ سیدحسین نصر، ترجمهٔ احمدآرام، ص ۱۴۷ ـ ۱۹۴ تاریخ نجوم اسلامی، کرلوالفونسونلینو، ترجمهٔ احمدآرام، ص ۲۲۴ـ۲۶۷. فرهنگ ایرانی پیش از اسلام و اثار ان درتمدن اسلامی و ادبیات عربی، نوشتهٔ محمد محمدی، ص ۱۴۵، (دراین کتاب از آغاز تاپایان به جنبه‌های گوناگون چیرگی ایرانیان درفرهنگ و علم می‌توان آشنا شد.) جزیه دراسلام، دانیل دنیت، ترجمهٔ دکتر محمدعلی موحد، ص ۲۴

۶ـ درپاره‌ای از ترجمه‌های قرآن مانند تفسیر شنقشی و ترجمه قران موزه پارس آثارگونه زبانی بیشتر از ترجمه‌های دیگر مانند ترجمه تفسیر طبری و ترجمه کشف الاسرار است. ۷ـ از این دست کتب حدیث می‌توان شرح فارسی شهاب الاخبار و ترک الاطناب را نام برد. ۸ـ ترجمه النهایه شیخ طوسی و پاره ای دیگر از کتابهای فقهی. ۹ـ مقدمه الادب، السامی فی الاسامی، البلغه. ۱۰ـ سمک عیار و حمزه نامه، هدایة المتعلمین، ذخیرهٔ خوارزمشاهی.

۱۱ـ بنگرید به: از چیزهای دیگر، دکتر عبدالحسین زرین کوب، ص ۱۳۵. تاریخ ادبیات درایران، دکتر ذبیح‌الله صفا، ج ۲، تهران ۱۳۳۹، ص ۲۳۱ـ۲۴۹ـ۳۲۷.
۱۲ـ تاریخ الادب العربی، شوقی ضیف، ج ۳، ص ۲۵۲ـ۲۵۷. ضحی الاسلام، احمد امین، ج ۲، ص ۲۵۲ـ۲۵۷.
مقدمهٔ لغت نامهٔ دهخدا، تدوین لغت تازی به وسیلهٔ ایرانیان، سلطانعلی سلطانی، ص ۲۴۱ تاریخ ادبیات عرب، تألیف ج.م.عبدالجلیل، ترجمهٔ دکتر آ. آذرنوش ص ۱۴۴ـ۱۴۷.

قرآن قدس

۱۳ـ دربارهٔ زبان هریک ازاین ترجمه ها و نمونه هایی ازناهم خوانی های واژه ای و آوایی این متن ها سخن بسیار است و دراین پیش گفتار نمی توان به آن پرداخت، به مقاله‌ای یا کتابی واگذار می کنم.

۱۴ـ مترجمان قرآن در روزگار ما از گنجینه‌های پرارج ترجمه‌های کهن قرآن سود نبرده اند و نتوانسته‌اند برابرهای درست و دقیق فارسی برای واژه‌های قرانی برگزینند غرض ما از بهره گیری از ترجمه‌های کهن این نیست که مترجم امروزی واژه‌ای ناآشنا را از یک ترجمهٔ کهن بردارد و به کار ببرد بلکه باید هم از برخی واژه‌های روان و آشنا و هم از مفهوم لغات ناشناخته و دشوار برای گزینش واژه‌های دیگر بهره‌ور شود.

۱۵ ـ شناخت گونه‌ها و پی بردن به حوزه و روزگار نویسنده، علاوه بر سودهایی که در زمینهٔ فرهنگ و فرهنگ‌نویسی دارد برای دریافت شیوهٔ گفتار و طرز و هنجار نویسنده و پژوهش و بررسی در احوال اجتماعی او می‌تواند سودمند باشد.

۱۶ـ دانشمندان و پروهشگرانی که از دیدگاه زبان‌شناختی به دگرگونیها واختلافهای زبان فارسی نظر نیفکنده‌اند در پژوهشها و بررسیهای زبانی کمتر به ناهماهنگی و اختلافهای گونه‌ای زبان توجه کرده‌اند و حد و مرز زبان و گونه و لهجه و گویش کمتر در آثارشان نمایان است از ان جمله بنگرید به: سبک‌شناسی، شادروان بهار، تاریخ ادبیات، دکتر ذبیح الله صفا؛ سخن و سخنوران، استاد فروزانفر؛ لهجهٔ بخارائی، دکتر احمد علی رجائی بخارائی.

زبان شناسان در پژوهشهای زبان شناسی خود از گونه ( ) و لهجه (dialect) و گویش تلقی های متفاوتی ارائه داشته‌اند . بنگرید به: توصیف ساختمان دستوری زبان فارسی، دکتر محمد رضا باطنی، ص ۸ به بعد؛ مسائل زبان شناسی نوین، دکتر محمد رضا باطنی، ص ۲۸ به بعد.

نیز بنگرید به: زبان فارسی و گونه‌های مختلف آن، دکتر علی اشرف صادقی؛ زبان و لهجه، دکتر فریدون بدره‌ای؛ مجلهٔ فرهنگ و زندگی، شمارهٔ ۲،خرداد ماه ۱۳۴۹.

مفهوم گونه در این پژوهشها نوعا عبارتست از: تفاوتهای اوائی، واژگانی و صرفی که بیشتر در یک حوزهٔ جغرافیائی از زبان پدید می آید، گرچه برخی مفهوم گونه را بسیار گسترده‌تر مطرح کرده‌اند.

با توجه به اینکه تفاوتهای یاد شده تنها وابسته به یک حوزهٔ جغرافیایی نیست بلکه دوره های تاریخی نیز در پدید آمدن گونه های متفاوت مؤثر است در این پیش گفتار گونه همواره در معنی عام تفاوتهای واژگانی و آوائی زبان متون فارسی در یک دورهٔ تاریخی و حوزهٔ جغرافیائی به کار رفته است، و از گویش بیشتر ناهم‌خوانی و اختلافهای درونی یک گونه اراده شده است.

۱۷ـ تفسیر قرآن مجید (کمبریج) مقدمه، ص بیست و شش.

۱۸ـ تفسیر قرآن مجید (کمبریج)، به تصحیح دکتر جلال متینی، از انتشارات بنیاد فرهنگ ایران، صفحهٔ بیست و پنج مقدمه.
۱۹ـ از مقدمهٔ استاد مینوی بر تفسیر قران پاک، چاپ عکسی بنیاد فرهنگ ایران.
۲۰ـ متنی پارسی از قرن چهارم هجری؛، شادروان دکتر احمد علی رجائی، ص ۷ مقدمه.
۲۱ـ بخشی از تفسیری کهن، به کوشش محمد روشن، بنیاد فرهنگ ایران، یادداشت استاد مینوی.
۲۲ ـ پندپیران، به تصحیح دکتر جلال متینی، بنیاد فرهنگ ایران، صفحه چهارده مقدمه.
۲۳ ـ تاریخ سیستان، به تصحیح ملک الشعراء بهار، کتابخانهٔ زوار، ص ط مقدمه.
۲۴ ـ ضمیمه دربارهٔ تفسیر سورابادی و نسخهٔ تربت جام، دکتر یحیی مهدوی، ص ۳۶. این قول شهفور ابوالمظفر اسفراینی درخور تأمل است. درمنابع دردسترس یادی ازاین معنی نشده است. دربعضی ازکتب قدما فقط به ترجمهٔ سلمان فارسی ازسورهٔ فاتحه اشاره شده است. فقیه معروف حنفی شمس الائمه سرخسی (متوفی ۴۹۰) درکتاب المبسوط (ج ۱، ص ۳۷) می نویسد که: «ایرانیان مسلمان ازسلمان خواستند که ترجمهٔ فاتحه الکتاب رابرایشان بنویسد تادرنماز بخوانند تاآنگاه که زبانشان باعربی خوگیرد و اوچنان کرد».

اگرچه تفصیل این خبربامالاحظهٔ عقیدهٔ حنفیان به جواز قراءت فاتحه به فارسی محل تامل است ولی وجود ترجمه های قرآن، بتمام یاپاره ای ازان رادرسه قرن نخست نمی توان رد کرد.

سلطان ولد درباب نامه می نویسد:... ولهذا قران رادرنماز به پارسی خواندن رواست پیش ابوحنیفه، به وجود انکه برتازی خواندن قادرباشد واگر به تازی خواندن قادر نباشد، به اتفاق مذاهب برپارسی خواندن رواست. ص ۴۱۴. جاحظ درالبیان والتبیین، ج ۱، ص ۱۳۹، می گوید: موسی بن سیار اسواری (متوفی ۲۵۵ هجری تفسیر قران می کرد به زبان فارسی.

قرآن قدس

کهن‌ترین برگردان قرآن به فارسی

انتشارات سروش به آگاهی علاقه‌مندان «قرآن قدس» پژوهش دکتر علی رواقی می‌رساند که قرآن مذکور با مشخصات زیر از سوی این انتشارات توزیع می‌شود.

این کتاب سند گرانبهایی است در تاریخ ترجمهٔ قرآن و زبان این ترجمه نموداری از قدیم‌ترین نمونه‌های نثر فارسی است و دربردارندهٔ واژه‌های ایرانی کهنی است که تاکنون در هیچ‌یک از متنها و فرهنگهای فارسی دیده نشده است.

قطع: ۳۵ × ۵۰ سانتی‌متر
نوع کاغذ: گلاسه ۱۲۰ گرمی
جلد: چرم و گالینگور
تعداد صفحات یک دوره: ۱۴۰۰ صفحه

تاریخ تحویل:
جلد اول از ۶۴٫۱۲٫۲۰ به‌بعد
جلد دوم از ۶۵٫۲٫۲۰ به بعد
جلد سوم از ۶۵٫۴٫۲۰ به بعد

علاقه‌مندان می‌توانند با پر کردن برگ درخواست زیر و ارسال آن به دفتر انتشارات سروش در تاریخهای تعیین‌شده، قرآن درخواستی خود را تحویل گیرند.

انتشارات صدا و سیمای جمهوری اسلامی ایران

برگ درخواست
«قرآن قدس»

به پیوست اصل قبض بانکی شماره ..... به مبلغ ..... بابت هدیه .....
دوره سه‌جلدی (هدیه هر دوره ۴۰۰۰۰ ریال) قران قدس پژوهش دکتر علی رواقی که به حساب شماره ۹۰۰۰۶ بانک ملی ایران شعبهٔ زهره واریز گردیده است ارسال می‌گردد.
نام خریدار: .....
نشانی کامل: .....
تلفن: ..... امضاء: .....

توجه:
۱ـ این مبلغ را از هریک از شعبه‌های بانک ملی ایران و یا هر بانک دیگری می‌توانید به حساب جاری شمارهٔ ۹۰۰۰۶ نزد بانک ملی ایران شعبهٔ زهره به نام انتشارات سروش واریز نمایید.
۲ـ در صورتی که جلدهای دوم و سوم زودتر آماده شود به اطلاع درخواست‌کنندگان خواهد رسید.
نشانی: انتشارات سروش، تهران، خیابان استاد مطهری، تقاطع دکتر مفتح، ساختمان جام جم. تلفن: ۸۳۰۷۶۰ - صندوق پستی ۱۱۶۳-۱۵۸۷۵

به مناسبت چهلمین روز

شهادت شاعر

شهید: بندی سیرجانی

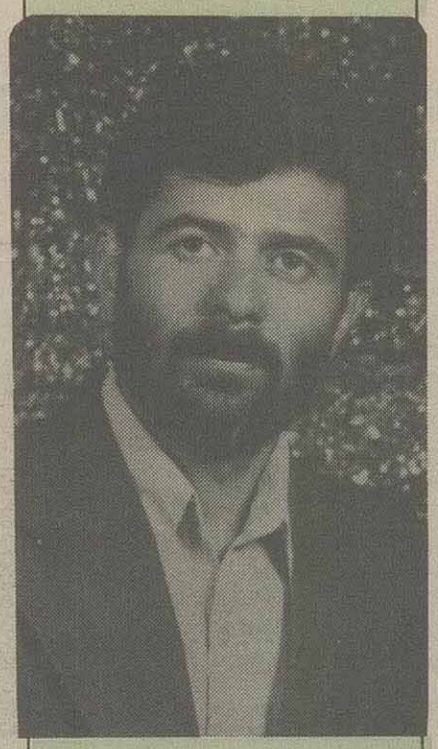

سردبیر محترم گلچرخ ضمن عرض سلام و تشکر
بیوگرافی برادرم بندی سیرجانی را بحضورتان تقدیم می‌نمایم:

ماشاءالله صفاری متخلص به بندی سیرجانی در بیستم دیماه ۱۳۲۶ شمسی در سیرجان پا بعرصهٔ وجود نهاد قرآن را چون شاگردان دیگر در مکتب مادرش آموخت و تا سال دوم دبیرستان تحصیل کرد ولی بعلت بیماری پدر، ترک تحصیل نمود و به کار آزاد مشغول شد ضمن کار آزاد به ادامه تحصیل پرداخت و از کودکی شعرمی‌سرود اشعار شیوا ونغزاو پرمحتوی وبا مغز و در بیشتر اوقات در قالب طنز بود و با روزنامهٔ فکاهی توفیق همکاری داشت. درگفتن شعر حتی‌الامکان از استعمال واژه‌های غامض خودداری می‌نمود و بگفتهٔ خود شهید در بعضی مواقع اشعارش از خارج ذهن او، ترکیب و تلفیق می‌شد. قبل از انقلاب فعالیتهای سیاسی خود را علیه شاه مزدور آغاز کرد اشعار انقلابی او فریاد بود و خفتگان را از خواب بیدار میکرد. تنها شاعر متعهد و مکتبی شهرستان سیرجان بود. زندگی نامهٔ شهید بندی در دل مردم سیرجان منقوش است و سرانجام در چهارشنبهٔ بیستم آذرماه ۱۳۶۴ شمسی درسن ۳۸ سالگی در منطقه هورالعظیم به جاودانگان تاریخ پیوست. و طلایه دار شهدای کاروان راهیان کربلا در سیرجان گردید.

راهش مستدام. و یادش گرامی باد.

ای برادر از فراقت شمع آسا سوختم
گاه درجمع وگهی درخانه تنها سوختم

با تشکر، خواهر شهید:
زهرهٔ سیرجانی (صفاری)

یک نمونه از اشعار شهید بندی

بسیجیان دلاور

بسیجیان دلاور، چوپنجم آذر
پیام پیر شنیدند، ترک تن کردند
برای وحدت مستضعفان کل جهان
بگرد شمع شب افروز انجمن کردند
بقصد یاری دین و شکستن بتها
به جبهه روی بفرمان بت شکن کردند
حسین وار بهر سو که حمله ور گشتند
هراس در دل عمال اهرمن کردند
چنان به تیشهٔ دین کوفتند دشمن را
که کهنه قصهٔ فرهاد کوهکن کردند
عقاب وار چنان تا فضای باغ شدند
که تنگ عرصه بهر زاغ و هر زغن کردند
زپایداری خود شرق و غرب را یکسر
بروز حادثه انگشت بردهن کردند
بهار تا که بیاید به باغ، قربانی
هزارها سمن و سرو یاسمن کردند
چه لاله‌ها که درآغاز حسن، هستی را
نثار دین خدا، رهبرو وطن کردند
چه شاهدان عزیزی، در اوج رعنائی
کفن به قامت خود جای پیرهن کردند
چه عاشقان که به صحرای کربلا خود را
شهید بی سرو بی غسل و بی کفن کردند
چه مردها که از آنان هنوز بی خبریم
فراق، قسمت یاران ز مرد و زن کردند
چه سروها که بمنظور دین و آزادی
اسیر و «بندی» بیگانه خویشتن کردند

صوربیان واعجاز قرآن

بقیه از صفحه ۳

لیکن سیدشریف مرتضی، در ذیل بحث از این آیه نوشته است: (۱۷)

یهودیان به کفار قریش گفتند: از محمد «ص» در بارهٔ روح، پرسش کنید، اگر به شما پاسخ داد، او پیامبر، نیست و چنانچه جواب قطعی در بارهٔ روح نداد، مسلماً پیامبر است. پیامبر اکرم هم در جواب آنان «قل الروح من امر ربی» را گفت.

برخی نیز گفته‌اند: پیامبر اکرم، به مشرکان پاسخ نداده؛ زیرا آنان متعنت بودندو نه مستفید و پاسخ نگفتن به پرسش یک متعنت اولی واصلح است.

سید شریف مرتضی افزوده است که در بارهٔ روح آراء و عقاید فراوانی است که یکی از آنها «قرآن» است و چنانچه چنین باشد، جواب بسیار مناسب است و به موقع، یعنی از قرآن سوال شده پیامبر اکرم هم، در جواب گفته است: روح یعنی قرآن، از سوی خداست. (۱۸)

در بحث از آیهٔ:

«ولقد کرمنا بنی آدم و حملنا هم فی البر و البحر و رزقناهم من الطیبات... »سورهٔ اسراء /۷۰

یعنی: بنی آدم را بسیار گرامی داشتیم و آنها را در خشکی و دریا، حمل کردیم [یعنی بر مرکبهای راهوار سوار کردیم] و از هر خوراک پاکیزه آنها را روزی دادیم...

که طاعنان گفته‌اند ظاهراً «وحملنا هم فی البر و البحر» معنی نمی‌دهد، قاضی عبدالجبار، در پاسخ گفته است: (۱۹)

از باب قوسع، چنین گفته شده و در واقع قرآن خواسته است، شخصیت والای بشر را باز گوید و مواهب الهی را برای او بر شمارد که یکی از آن مواهب مسلطهٔ اوست بر کل، اعم از دریا و صحرا. یعنی انسان که گل سرسبد آفرینش است بر کل کرهٔ خاکی حکومت می کند و بر تمام موجودات روی زمین سلطه دارد.

در بحث از آیات: «قال رب اشرح لی صدری. ویسرلی امری». سورهٔ طه /۲۵ و ۲۶

یعنی: موسی به خدا گفت: حال که مرا برای کار بس بزرگ مأمور کردی، شرح صدرم عطا فرما! [که از جفاها و آزار مردم تنگدل نشوم] و کار مرا آسان گردان.

قاضی عبدالجبار گفته است: منظور از شرح صدر در این آیه، معنای حقیقی آن، نیست بلکه معنای مجازی مورد نظر است یعنی داشتن حوصلهٔ فراوان و استقامت و شهامت و تحمل داشتن؛ زیرا موسی، برای رسالتی بس بزرگ مأمور می‌شود و برای انجام چنین مأموریت بس سنگینی، یکی از درخواستهای موسی داشتن «شرح صدر» است البته نه به معنای حقیقی آن که «گشادگی سینه» باشد بلکه به معنای مجازی آن یعنی همان چیزی که اگر به آدمی، عطا شود، روحش باز و گشاده گردد و امادهٔ پذیرش هر واقعیتی گردد.

و این «شرح صدر» همان چیزی است که خدا آن را یک موهبت عظیم دانسته و جزء مواهبی بر شمرده که به پیامبرش عطا کرده و گفته است:

«الم نشرح لک صدرک» (سورهٔ شرح) سورهٔ الانشراح /۱

قاضی عبدالجبار[۲۰] بر آنست که «شرح صدر» در این آیه هم، معنای مجازی آن مورد نظر است. اصولاً قاضی عبدالجبار عقیده دارد که در کلمات معانی مجازی، حائز اهمیت است و بسیاری از کلمات قرآنی، معانی مجازی آنها مورد نظر است.

در پاسخ طاعنان که گفته‌اند:

در آیهٔ «و من الناس من یعبدالله علی حرف... » سورهٔ حج /۱۱

یعنی: بعضی از مردم هستند که خدا را به زبان و در ظاهر می‌پرستند و نه به حقیقت...

کلمهٔ «حرف» در این آیه، چه معنی دارد؟

قاضی عبدالجبار گفته است: (۲۱)

در این آیه، تشبیه بس لطیفی وجود دارد، زیرا شخص منافق، خدا را تنها با زبان می‌پرستد و تعبیر «علی حرف» از این جهت است که یکی از معانی «حرف» کنار و لبهٔ چیزی است. «الحرف هو طرف الشیء»

و با توجه به اینکه کسانی که در لبه و کنارهٔ چیزی قرار بگیرند، پابرجا و ثابت نخواهند بود و با اندک تکانی، از مسیر اصلی خود، خارج می‌شوند، روی همین اصل، قرآن گفته است:

«و من الناس من یعبد الله علی حرف.....»

و با همین توضیح و تعبیر است که قاضی عبدالجبار، در دنبالهٔ بحث از این آیه، گفته است (۲۲):

«و هذا الجنس من التشبیه یبلغ من الفصاحة مالا تبلغه حقائق الکلام» دنباله دارد.

(۱) رک: تنزیه القرآن عن المطاعن، چاپ بیروت ص ۳۹۸.

(۲) رک: تفسیر ابوالفتوح رازی، روح الجنان و روح الجنان، تصحیح و حواشی از حاج میرزا ابوالحسن شعرانی ۱۳۹۸ هـ ـ از انتشارات کتابفروشی اسلامیه ج ۱ ص ۲۷۸.

(۳) برای آگاهی بیشتر رجوع شود به: الکشاف عن حقائق التنزیل و عیون الاقاویل زمخشری، بیروت ج ۴ ص ۷ و نیز رجوع شود به: ارشادالعقل السلیم الی مزایا ـ القران کریم، موسوم به: تفسیر ابی السعود تالیف ابی السعود محمد بن العمادی متوفی به سال ۹۵۱ هـ. تحقیق از: محمد محمد عبداللطیف، چاپ اول ۱۳۴۷ هـ ـ ۹۲۸ ام المطبعة المصریة الجزء الثامن صر ۱۳۰.

(۴) رک: کشاف ج ۴ ص ۷.

(۵) رک: تنزیه القرآن ص ۲۷۷.

(۶) رک: قاضی عبدالجبار، تشابه القرآن، تحقیق از: دکتر عدنان زرزور، چاپ قاهره در ۲ مجلد ج ۱ ص ۲۴۶ و ۲۴۷.

(۷) رک: تنزیه القرآن ص ۳۳۳.

(۸) رک: مأخذ سابق، همان صفحه.

(۹) قاضی عبدالجبار، این گونه تشبیه را که امروزه تشبیه بلیغ گویند، او «تشبیهٔ علی وجه التحقیق» نامیده و نه تشبیه بلیغ. که البته از لحاظ معنی و مفهوم یکی است؛ زیرا منظور، مبالغهٔ در تشبیه است. برای آگاهی بیشتر رجوع شود به: تنزیه القرآن ص ۳۳۳ و ۳۳۴.

(۱۰) رک: متشابه القرآن ج ۱ ص ۱۳۳.

(۱۱) برای آگاهی بیشتر رجوع شود به: متشابه القرآن ج ۲ ص ۴۱۳.

(۱۲) رک: تنزیه القرآن ص ۲۰۱.

(۱۳) رک: تنزیه القرآن ص ۲۴۸.

(۱۴) رک: مأخذ سابق همان صفحه.

(۱۵) برای آگاهی بیشتر رجوع شود به مأخذ سابق ص ۳۴۹.

(۱۶) رک: مأخذ سابق ص ۲۱۷.

(۱۷) رک: شریف مرتضی علی بن الحسین الموسوی العلوی، غررالفوائد و دررالقلائد معروف به: امالی المرتضی، تحقیق از: محمد ابوالفضل ابراهیم، چاپ مصر، عیسی البابی ـ الحلبی و شرکاه، دار احیاءالکتب العربیة در ۲ مجلد ج ۱ ص ۱۱.

(۱۸) برای آگاهی از حقیقت روح به تفسیر نمونه ج ۱۲ صفحات ۲۵۰ تا ۲۶۹ رجوع شود.

(۱۹) رک: متشابه القرآن ج ۲ ص ۴۶۷.

(۲۰) رک: مأخذ سابق ج ۲ ص ۶۴۹.

(۲۱) رک: تنزیه القرآن ص ۲۷۰.

(۲۲) رک: مأخذ سابق ص ۲۷۱.

نگاه و نظری به: تازه‌ترین کتابها

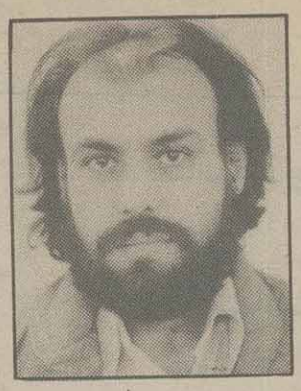

تورج زاهدی

* چیداناندا داسل کوپتا، گردآورنده: رعد دوردست، ترجمه وازریک درساهاکیان، تهران، فاریاب، چاپ اول، مردادماه ۱۳۶۴

کتابی ست خوب وسودمند، سرشار از اعتماد به نفس، برای شرقی هائی که حدیث آرزومندی خود را در زیر آسمان دیگری جستجو می کنند. ونیز حاکی از ستایش محققانهٔ فیلمساز توانمندی از هندوستان. با جلد خوب، که طرح زیبای «آیدین آغلاشلو» به عنوان مدخلی مناسب آن را آراسته است.

نام اصلی کتاب Satyajit Ray است. وگراورندهٔ اصلی Chidananda Das Gupta که در ص ۵۴ چیندانداس آمده نامش روی جلد ترجمهٔ فارسی درج نشده، در حالیکه نام مترجم (برخلاف کتب دیگر انتشارات فاریاب که به جز مترجمین سابقه دار، غالباً نام مترجم را روی جلد نمی آورد) قید شده است.

این کتاب که درسال ۱۹۸۱ وبه مناسبت نمایش مجموعه آثار ساتیاجیت رای در موزهٔ هنرهای معاصر نیویورک منتشر شده است، تقریباً شامل کلیهٔ فیلمهای کارگردان است. مترجم فارسی، به قصد به روز کردن کتاب، نقد فیلم «یک روز از زندگی پیکو» (محصول ۱۹۸۱ص۲۴۷)، وخلاصهٔ داستانها ونقدهای مربوط به دوفیلم آخر رای، «رهائی» (محصول ۱۹۸۲ص ۲۵۱) و «خانه ودنیا» (محصول ۱۹۸۳ص۲۵۵) را به اصل مفاد کتاب افزوده است.

سودمندی کتاب، در همان وهلهٔ اول اینست که از سینمای سالم جانبداری کند وبه قول مترجم: «با این کتاب، سینما دوستان ایرانی تصویر نسبتاً کاملی از حاصل سی سال آفرینش پربار یک فیلمساز بنگالی را در برابر دارند. فیلمسازی که همواره کوشیده است برکنار از سینمای بازاری و واقعیت گریزهندی وبرخلاف جریان رودخروشانی که میلیونهاتماشاگر اسیائی را به زیر امواج خودکشیده است، به فعالیت سالم فرهنگی بپردازد» (ص۹).

در این کتاب، بعداز خطابهٔ مفید «رابین وود»، که در حقیقت برای مقدمهٔ کتاب «تریلوژی آپو» (۱۹۷۱) نوشته شده، ومقالهٔ زیرکانهٔ «رابرت استیل»، که در مجلهٔ «مونتاژ» ویژهٔ ساتیاجیت رای (۱۹۶۶) چاپ شده است، به فیلمهای رای به ترتیب تاریخ تهیه پرداخته می شود. ساختمان مطالبی که دربارهٔ فیلمها آمده به این ترتیب است که ابتدا شناسنامهٔ کامل، حتی فهرست هنرپیشگان به همراه نام کاراکترشان، آمده وسپس خلاصهٔ داستان فیلم نقل می شود. آنگاه نظری ونگاهی که منتقدین غربی وگاهی هندی به فیلم کرده اند در پی می آید. روشی که به نظر اقناع کننده می آید وخوانندهٔ کنجکاو را هم ارضامی کند. این روش، بااولین فیلم رای «پاترپانچالی» (=سرودراه: محصول ۱۹۵۵) شروع شده و به آخرین فیلمش «خانه و دنیا» (۱۹۸۴) ختم می شود.

بعضی از این فیلمها برای خوانندهٔ ایرانی ناآشنا نیست. «سنگ سحرآمیز» (=حجرالفلاسفه؛ص۵۲) و «آپاراچیتو» (ص۴۱) درتلویزیون، «رعد دور دست» (ص۱۹۰: که نام کتاب از ان اخذ شده ودارای براعت استهلال است) و «واسطه» (ص۲۱۰) در فستیوال جهانی فیلم تهران، «قلعهٔ زرین» (ص۲۰۵) و «ماجراهای گوپی وباگا» (ص۱۴۹) در فستیوال کودکان، «دنیای آپو» (ص۷۲)، «پاترپانچالی» (ص۳۱)، آپاراچیتو، «چندشبانروز [شبانه روز؟] در جنگل» (ص۱۵۷)، وچند فیلم دیگر نمایش داده شده اند.

«شطرنج بازان» (ص۲۲۴) به فارسی دوبله شده وبزودی نمایش عمومی خواهد داشت. «خانه ودنیا» (ص۲۵۵) نیز در فستیوال فجر امسال به نمایش درخواهد آمد.

این کتاب، جلد دیگری هم در پی دارد که هنوز منتشر نشده وبانی اش همین گردآورندهٔ رعد دور دست (چیداناندا داسل گوپتا) است. از آنجا که قسمتی از مطالب کتاب را خود رای نوشته است، بی شک می توان بخشی از چهرهٔ پنهان اورا، که جز در ورای چگونگی به کارگیری قلمش قابل رؤیت نیست، شناسائی کرد. بخشی از مطالب کتاب عبارتنداز «رنواردرکلکته» که رای طی این مقاله به «ژان رنوار» که بخاطر فیلم «رودخانه» به هند سفر کرده بود پرداخته است. در همین مقاله، رای خاطراتی را که از کورساوا ودیگر فیلمسازان مطرح شرقی دارد بیان کرده است. درک مالکم (که در کتاب رعد دور دست، نظریاتش را دربارهٔ فیلمهای نوای موسیقی، شرکت با مسئولیت محدود، یک روز از زندگی پیکو، ورهائی خوانده ایم) مقاله ای دارد دربارهٔ رای با عنوان «رای در شصت ویک سالگی». کتاب همچنین حاوی دومقالهٔ دیگر به قلم رای است به نام «از چشم غربی» و« سیاست انساندوستی» که تاریخ امضای آن ۱۹۸۲ است. مصاحبه هائی هم که رای در مآخذ مختلف انجام داده، جمع آوری شده وبه شکل «موضوعی» دراختیارخواننده قرارگرفته امیدواریم این کتاب که بسیار نافع و سودمند است به مدد «بهزادرحیمیان» که شور وعسی خالصانه اش به سینما، ۹کتاب سینمائی به جامعهٔ کتاب خوان تقدیم کرده است، به زیور طبع آراسته شود. «رحیمیان» همچنین قول داده است که فیلمنامه های قابل بحث دنیا را منتشر کند.

***

از فحوای آنچه که منتقدین غربی درباره رای نوشته اند، این نکته قابل تاکید دستگیرمان می شود که همه آنها، رای را، نه بخاطر دنباله روی ازاندیشمندان سینمای غرب، بلکه بخاطر دریافتی که از فرهنگ هند بدست می دهد ستوده اند. تاثیر پذیری رای از رنوار و دسیکا (خصوصا دسیکای دزدان دوچرخه) قابل انکار نیست. ولی حتی فیلمسازانی همچون فورد و کاپرا، و مؤلفین متفاوت تری مثل برگمان و هیچکاک را ستوده است. ولی هیچکدام ازاین عوامل باعث نشده است که فیلمهای اوشامل داستانهائی هندی باعناصری هندی نباشد.

«رابرت استیل» برای دیدن فیلمی از رای مشکوک بود، زیرا انبوهی ازفیلمهای مهوع هندی را قبلا دیده و نمی خواست که بازهم خود را به عذاب

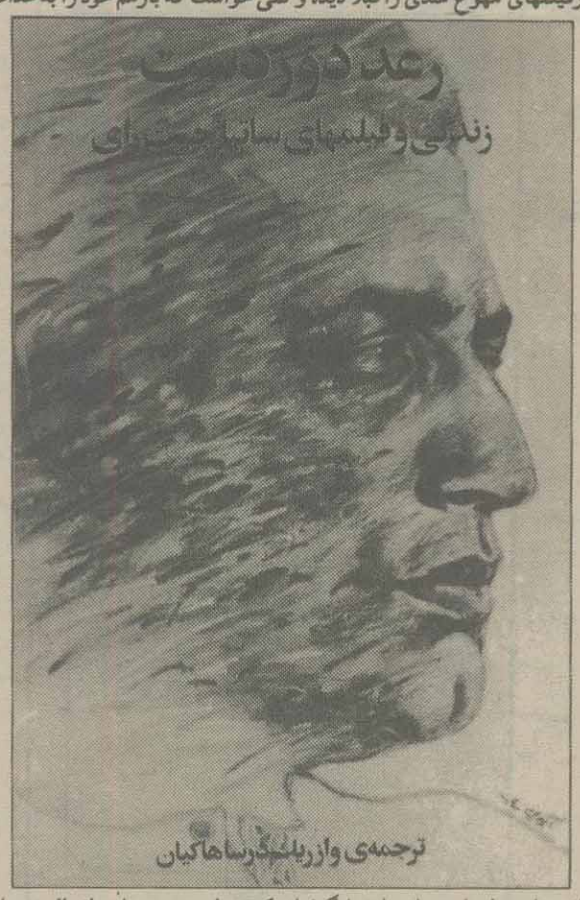

ناشی ازدیدار این ملودرام ها گرفتار کند. ولی دیدن «پاترپانچالی» چنان تأثیری بر او گذاشت که به قول خودش: سرانجام با یک فیلم هندی روبرو شده بودم که واقعا فیلم بود، یابهتر است بگویم باتصویری که من ازفیلم داشتم مطابقت داشت و فیلم فوق العاده ای هم بود. پاتر پانچالی اولین فیلم ساخت هند بود که می دیدم عرق شرم برپیشانی نمی نشاند، آزار نمی دهد و حوصله را سرنمی برد.» (ص ۲۴)

گرچه فیلمهای رای برای غربی ها خسته کننده به نظر می رسد (رابین وود، ص ۲۱) ولی به قول پاؤلین کیل: «... کدام هنرمند برجسته‌ی خارج ازسینما و تاتر را سراغ دارید که چنین [خسته کننده] نباشد؟ آنچه او به ماعرضه می کند چنان غنی است و برخوردی چنان متفکرانه (که مابه این یکی دررسانهٔ سینما هیچ عادت نداریم ـ به جز شاید درسینمای مستند) دارد که ما رفته رفته باهمان نوع فراغت واعتماد و علاقه‌ای که نسبت به قسمتهای خسته کننده‌ی رمانهای بزرگ یاشعرهای حماسی احساس می کنیم، عادت می کنیم که حتی در لحظه‌های ملال آور هم توجه مان از فیلم منحرف نشود» (ص۲۶).

رای درشمار معدود فیلمسازانی ست که این تصور را که سینمای برتر مایملک سینماگران غربی‌ست، درهم شکست. اووعده ای دیگر ازاستادان سینمای ژاپن، دامنه سینمارا، به منزله هنری بامرزهای بین المللی، ازغرب به شرق گسترش دادند. ولی این موفقیت به سادگی به دست نیامد.

رای برای ساختن اولین فیلمش پاترپانچالی، با پاسخ منفی تهیه کنندگان سوداگر هندی روبرو شد. ولی اومصمم بود که فیلم خود را بسازد. «تصمیم گرفتم هر طور شده خودم کار را شروع کنم، برای اینکه می خواستیم مقداری فیلم دردست داشته باشیم و ثابت کنیم که می توانیم فیلم بسازیم. این شد که مقداری از پول حق بیمه‌ام را پس گرفتم. فیلمبرداری را شروع کردیم، اما پولهامان زودته کشید. بعد تعدادی ازکتابهای نقاشی، بعضی ازصفحه های موسیقی ومقداری ازجواهرات زنم را فروختم به این ترتیب پول ناچیزی جور شد...» (ص ۴۰).

اگرچه رای با این برخورد مایوس کننده تهیه کنندگان مخبط هندی روبرو شد، ولی به پهنه‌ای ازتفکر دست یافت که عمق آن، اززمینه تفکر برخی ازمنتقدین غربی نیز فراتر بود. منتقدی گفته بود: «باید یک سردیگر روی بدنم سبز شود تابتوانم این فیلم [پاترپانچالی] را بفهمم» (ص ۲۵).

ولی رای این حد ازموفقیت را چگونه بدست اورد؟ راست است که او درزمینه رمان وادبیات غرب غوروتفحص کرده بود؛ ولی رمز دستیابی‌اش به حدود وثغور یک متفکر جهانی، دراین بود که با ادبیات هند زندگی کرده وسالهائی از عمرش را، به جستجو درفرهنگ سرزمین خویش اختصاص داده بود. او درفیلمهایش ازهند سخن می گوید نه ازغرب، و نه حتی ازهند باعناصر غربی. اینکه غرب (وهمینطور شرق) به اوادای احترام می کنند، از آنروست که دروی چیزی می بینند که ازان رای وسرزمینش است.

اگر رای می خواست ازعناصر غربی و به شیوه عربی، و یا حتی عناصر هندی به شیوه غربی، سخن بگوید؛ از آنجا که درغرب غولهائی بودند که به طور مادرزاد این درس را ازبر بودند، و شرقی ها هم برای دریافت غرب بهتر می‌دیدند که به اصل مراجعه کنند، بزودی زود به دست فراموشی و نسیان سپرده می شد.

چکامه‌ی برف

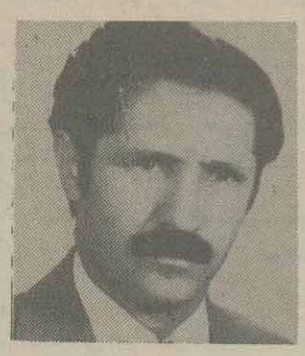

عزت الله فولادوند.

از بیستون و دامن الوند — برف است و برف تا به دماوند
گم شد درون ابر چو خورشید — او را نه جلوه ماند، نه لبخند
پرواز را چو بال گشاید — مرغ نگه به درّهٔ در بند
مرغان برف بیند کز ابر — پربر زنان به خاک نشینند
گویی کبوتران سپیدند — زی کوه و دشت آمده یک چند
وزیاد می برند به عمدا — پرواز تا به آخر اسفند

***

از بیم برف طعمه رها کرد — آن شرزه شیر چابک ارغند
وزیاد برد نغمه و پرواز — مرغ گرسنه برلب فر کند
دلگیر می‌نماید و کوتاه — بامی که دست ابر پی افکند
گویی که باژگونه بیفتاد — زین آبگون ژرف چو آوند
لرزد یکی برهنه و لرزد — با او درخت کوچه همانند

***

ای تن به ناز و نوش سپرده — کِت جلوه کرد برف خوشایند
با لولیانِ مست غزلخوان — بینم که شادمانه و خرسند
نرمک به ژرف درّه بلغزی — از شیب برفپوش دماوند
آنک زنی ستاده به درگاه — نانخواه بهر کودک دلبند
ما را زروزگار پریشان — با گردش نگاه دهد پند
درمانده را به سورت سرما — جز اشک و آه چیست پس افکند؟

***

ای مرد ای برهنه که سرما — بربود از کنار تو فرزند
دیو از تو دست باز ندارد — تورات اگر بخوانی و پازند
دیو تو فقر توست، جهانخوار — داند فریب و حیله و آفند
نک او تو را به کام فرو برد — خود را به کام دشمن مپسند[1]
تا بفکنی زپای مر او را — آفند را بجوی پدآفند
ای کاش بشکند بنماند — دستی که بذر فقر پراکند
آمد مرا قصیده به پایان — باوزنِ طرفه،(طرفه،پساوند[2])
برف آنچنانکه بود ببارد — زالبرز تا به قلّهٔ الوند

کرج دی‌ماه ۱۳۶۳.

پانوشت
۱) ادیب الممالک فراهانی چنین سروده است: ما در خود را به دست دشمن مپسند
۲) این ترکیب وصفی را در چکامه‌ای از مهرداد اوستا دیده‌ام.

استاد محمود منشی کاشانی درگذشت

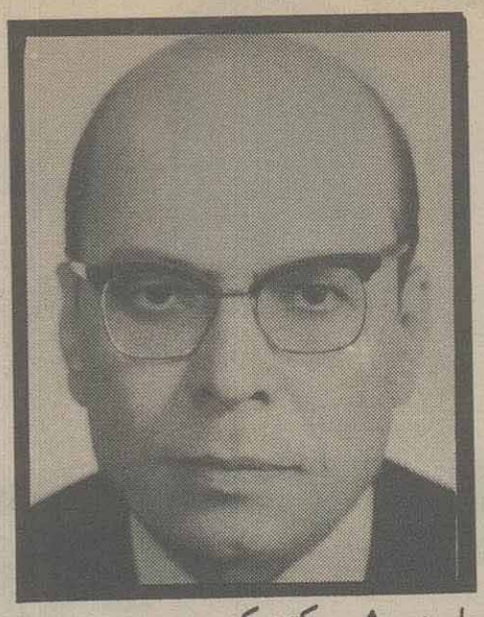

از شمار دو چشم یکتن کم
از شمار خرد هزاران بیش

با دریغ بسیار، اطلاع یافتیم که استاد محمود منشی کاشانی صبح روز دوشنبه ۳۰ دی ماه در بیمارستان توس درگذشت.

استاد محمود منشی بی گمان یکی از بزرگترین قصیده سرایان معاصر بود. فخامت لفظ و استواری و انسجام هنجار چکامه های او، یادآور متقدمان بزرگ سخنسرای ایران است. استاد منشی در نثر نیز بسیار زیبا و پخته می نوشت؛ کتابهای صادق آل محمد (ص) و سلام بر حسین او، بارها چاپ شده و از بهترین نمونه های نثر مذهبی ـ تاریخی معاصر است.

ارادت او به خاندان عصمت و طهارت، از چکامه های بلند او برای آنان، به خوبی مشهود است.

گلچرخ درگذشت این شاعر مفلق اهل بیت عصمت و استاد گرانقدر ادب پارسی را به خانواده‌ی محترم آن فقید سعید و شاگردان او و همه‌ی اهل ادب تسلیت می گوید.

صدحیف که منشی ازجهان رفت

از: نظمی تبریزی

در سوگ قصیده سرای بزرگ مرحوم استاد محمودمنشی

چون نی چه عجب اگر بنالم
در رسم قصیده رفت راهی
زین غم که ادیبی از جهان رفت
کان راه دگر نمی‌توان رفت
«منشی» که زخاک پاک کاشان
روزی که ازین فسرده گلشن
آوازهٔ او بهر کران رفت
آن طایر قدسی آشیان رفت
با رفتن این چنین سخنور
«نظمی» پی سال فوت او گفت:
از ملک سخن شکوه و شان رفت
(صدحیف که منشی از جهان رفت)
با مرگ چنان قصیده گویی
۱۳۶۴ شمسی
گویی که: زجسم شعر، جان رفت

* ماده تاریخ رحلت استاد محمود منشی کاشانی...

کوته این بود خبر: منشی کاشانی مرد
تالی انوری و ثانی خاقانی مرد
فحل استاد و گرانسنگ ادیبی که به او
فخر می کرد هم ایران وهم ایرانی مرد
آه! بارحلت آن نادره گفتار بزرگ
معرفت مرد، صفا مرد، سخندانی مرد
اختر برجِ کهنْ شعردری کرد افول
خوش عمل «گوملك سَبك خراسانی مرد».
۱۳۶۴
عباس خوش عمل.

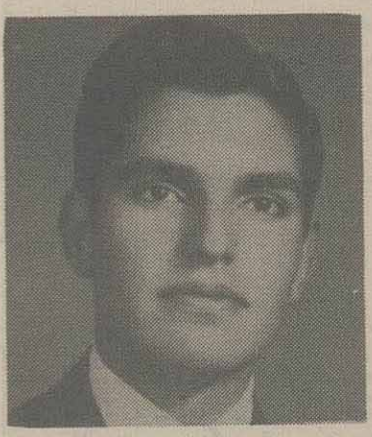

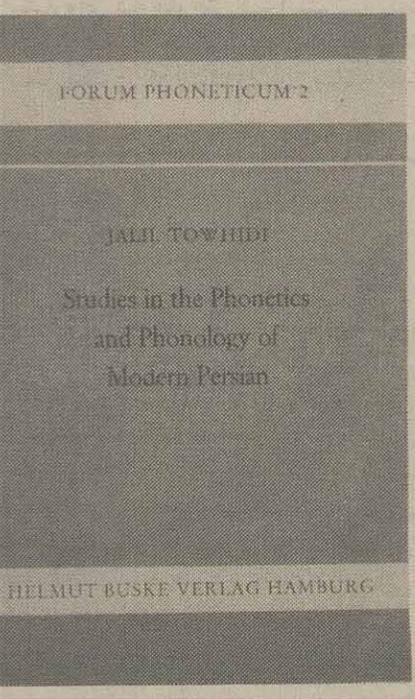

با یاد شادروان دکتر توحیدی مؤلف کتاب آواشناسی

شادروان دکتر جلیل توحیدی دراردیبهشت ماه سال ۱۳۱۹ در اقلید (فارس) دیده به جهان گشود پس از اتمام تحصیلات ابتدائی و متوسطه و دانشگاهی در شیراز وادامه تحصیل در مرحله فوق لیسانس در تهران، چون درکلیه ایام تحصیل حائز رتبه اول گردیده بود طبق قانون اعزام دانشجویان رتبه اول بخارج از کشور، جهت ادامه تحصیل بانگلستان عزیمت نمود، نامبرده پس از اتمام تحصیل و اخذ درجه دکترا در زبان شناسی وادامه مطالعات در تعلیم و تربیت مدتی در مراکز علمی وتحقیقاتی آلمان بتدریس و تحقیق اشتغال داشت، آنگاه جهت خدمت در دانشگاه تهران به ایران مراجعت نمود، هنگام بازگشت مجدد به آلمان درشانزدهم آذر ماه سال ۱۳۵۳ به علت حادثه ریزش سقف فرودگاه مهرآباد تهران جان بجان آفرین تسلیم نمود. نامبرده متجاوز از ۱۲ سال در دیارغرب اقامت نمود اما هرگز مجذوب ارزش های نامطلوب فرهنگ غربی نگردید، با جدیت و تلاش فراوان مدام در پی کسب دانش و فضلیت بود، یادش گرامی و روانش شاد باد

امیدواریم کتاب ارزشمند او «آواشناسی در فارسی امروز» که دانشگاه هامبورگ به زبان انگلیسی منتشر کرده است، به فارسی ترجمه و درایران نیز منتشر گردد.

واینک نمونه‌ای از شعرهای شادروان دکتر جلیل توحیدی

ای ماه آسمان
ای مه گواه باش که امشب بخوابگاه
در دیده‌ام زهجر رخش جای خواب نیست
از بس بیاد طره او رفت خون زدل
دیگر بخانهٔ دل من صبر و تاب نیست
مستم ولی محرك من عشق پاك اوست
مستی من زنشئهٔ جام شراب نیست
بازآ که به زخانهٔ وصل من وتو هیچ
بستان وکوی وجوی ایاب و ذهاب نیست

استاد خط
وادب و معلم
قرآن و خط
در گذشت

درگذشت یک هنرمند سیرجانی

غلامرضا زرین خط فرزند کربلائی محمد علی به سال ۱۲۸۵ هجری شمسی در سیرجان متولد گردید و در اوان کودکی پدر خود را از دست داد اما مادر وی اورا به مکتب و سپس به مدرسه گذاشت و نامبرده با تحصیلات جدید آشنا و بعد از اتمام تحصیلات در اداره فرهنگ به سمت معلم قرآن و خط و تعلیمات دینی و عربی منصوب گردید و بمدت ۳۸ سال در اداره فرهنگ خدمت نمود و قریب به اتفاق معلمان امروز شاگردان دیروز اویند.

خطی زیبا داشت و قرآن را با صوتی خوش قرائت می نمود.

وی درکنار کار فرهنگی به کار مطبوعات نیز پرداخت و نمایندگی روزنامه اطلاعات را در سیرجان عهده دار بود و درنشر فرهنگ درجامعه نقشی مؤثر و بسزا داشت.در زمینه خط به گفته خودش هیچ کلاسی راندیده بود و براثر تمرین وممارست توانسته بود این خط زیبا را کسب نماید. دی کتبی چندرابا خط زیبای خودبچاپ رسانید.

وقتی در قید حیات بود منزل او محل امد و شد شیفتگان قرآن بود که در نزد وی قرائت صحیح قرآن را می آموختند.

وی در سن ۷۷ سالگی در سیرجان دعوت حق را لبیك گفت و جامعه فرهنگی سیرجان را عزدار نمود.

خبرنگار اطلاعات در سیرجان فروتن

پاسخ به اقتراح گلچرخ

حافظ

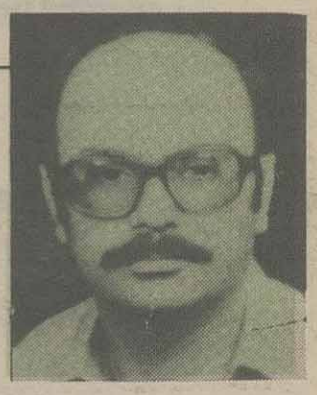

از: غلامرضا مرادی

رسولان فتح

مگر به رودِ سحر، خون عاشقان جاریست؟
که با طلیعهٔ فجرش صَلای بیداری ست

نشان رایتِ جانهای بیقرارانست
ستاره ای که برآفاقِ سرخ هُشیاری ست

زمین عاطفه تر شد ز ابرِ رحمتِ مهر
بگو به باغ محبّت: چه وقتِ بی باری ست؟

منادیان صفا؛ برمناره های اُمید
ندادهند که «آغاز فصلِ دلداری ست»

گشوده بال عطوفت برآستانهٔ خاک
فرشته ای که نگهبانِ الفت ویاری ست

خبر دهید به منصور: کای یگانهٔ عشق!
هنوز خون تو درسنگرِ شرف جاری ست

مگر ز عزم رسولانِ فتح بیخبر است
ستمگری که پیِ حیله های تاتاری ست؟

عنان کشیده چوبرخوان عافیت گذری
بهوش باش! که سرپنجهٔ قضا کاری ست

نمیبرد به حریم شریف ایمان راه
کسی که خاطرش از شور معرفت عاری ست

مدد زخواجه بگیریم وبگذریم، که گفت:
«عُروج برفلك سروری به دشواری ست»

رشت ـ آذرماه ۶۳

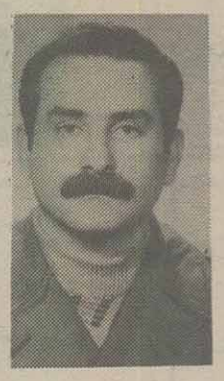

محمد نویری

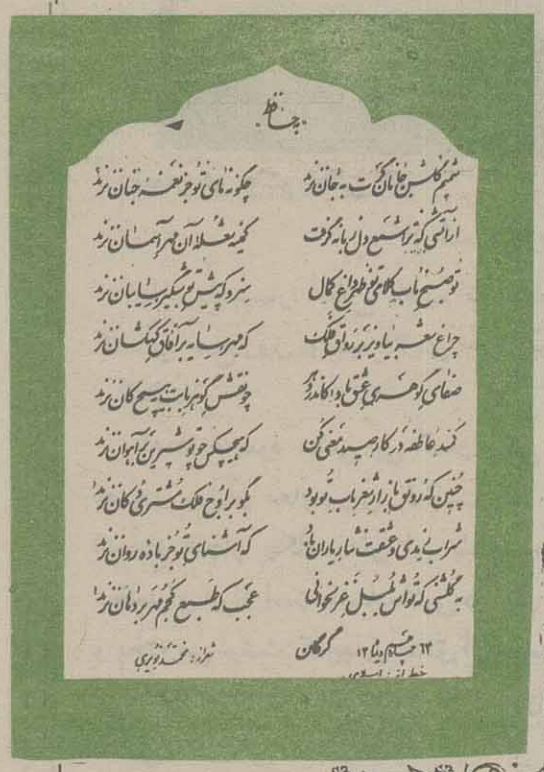

حافظ چه کرده ای...؟

از: غزلِ تاجبخش

گُل می دَمَد به شاخه ی شعرم زشورِ تو
خالی مباد عرصه ی شعراز حضورتو

حافظ چه کرده ای که خیالت نمی رود
ازسر، که هست جایگه عشق وشورتو

یوم النشورِ وصلِ تو دیدارباخداست
شعرت هماره باد نشانِ نشورتو

حافظ کلامِ پاك تو، چون هودجِ بلور
تابیکرانِ عشق بَرَد موجِ نورتو

آن جامها که عکسِ رخِ یارمی نمود
اینك پُر است از میِ شعر وشعورِ تو

هرشب، میانِ خلوتِ جان، باتفالی
ازشعرتو، برآورم آوای دورِ تو

جانِ «غزل» فدای تو بادا که زنده شد
جانِ غزل زتابش نورِ حضورتو

بیاد حافظ

از: محسن خورشیدی

بباغِ زمزمه گُلگشتِ عاشقانه تُست
سخن بگوی که اینك زمانِ زمانهٔ تُست

کسی که عاشق عشق است ودل سپردهٔ مهر
همیشه راه به سویِ بَرَد که خانهٔ تُست

پرنده ای که ببام تومی گشاید بال
ببین چگونه به اُمید آب ودانه تُست

براهِ روشن خورشید می گذارد پای
ستاره ای که طلوعش برآستانهٔ تُست

زسرِّ عشق حدیثی دوباره گو حافظ
کنون که بارجهانی بروی شانهٔ تُست

غبارِ خاطرهٔ قرنها ز تن برگیر،
سخن بگوی که اینك زمانِ زمانهٔ تُست

گل رکناباد

از: عباس مَهیار

ای زحد برده دلارایی وروشن رایی
خیز وکن نامه گشایی به جهان پیمایی

ای گل پارسی، ای شمع چگل، مسند جم
ماه ناکاسته ای، سرو سهی بالایی

ماه خرگاه ختا وختنی همت خواه
تاکه برگنبد افلاك زنی هی-هایی

خرقه انداختن و جرعه کشی آنِ تو باد
تا تومستانه و رندانه قدح پیمایی

به خرابات درآ، خلوتی عقده گشا
تادل از عارف وعامی به غزل بربایی

توگل سوری پرنکهت رُکنابادی
حافظ خوش سخنی، شاهد مه سیمایی

کش فرازآر به گلگشت وبه شادی بخرام
تاگل نرگس ازاین پس نکندرعنایی

ساقی وباده وقول وغزل وچنگ ورباب
همه درشعر توجمعند به صدزیبایی

گرطراز سخنم نام ونشان می خواهد
ماه را یارم و (مَهیار)، چه می فرمایی؟

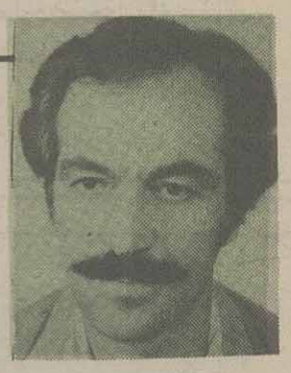

از: احمد خوانساری ـ همدان

مخملین نامهٔ گُل:
غزل حافظ

غزل ازکلك نگارین توزیب هنراست
زینت دفترگُل، زیور گُلبرگِ تراست

لعل انگیز شرابی زلب شاخه نبات
عسل وبادهٔ آمیخته بایکدگر است

سایهٔ بال پرستوست به سیما بی برف
یاسپید آبیِ مهتابی وسحرِ سَحَراست

گُل ابریشم وبربالش رامش، درخواب
گرم لالای نسیم، از پرقو نرم تو است

مخملین نامهٔ گل را به نگارین خط وخال
نقشی از خامهٔ بهزاد وکمالِ هنراست

ارغوانی می نابیست به مینای بلور
چمن لاله، به سیمینه سحر، شعله ور است

یادمیعاد بلورین نفسِ ماه وشی است
سفر خاطره را مرغ سبك بال وپراست

مست اززمزمهٔ چشمه و مهتاب ونسیم
جویباریست که بربستر گل، درسفر است

حافظ شیرازی

شاعری فیلسوف وکاشف راز
گوهرِخاك و خطّهٔ شیراز

نادره شاعر شهیر غزل
عارفی یکّه تاز وبی انباز

باغزل های نغز وشیوایش
عمر اوجاودانه گشته دراز

درصف اقتدا خم اندرخم
شاعران غزل سرا بنماز

درفگندست بانگ عشق بدهر
خوش، غزلهای حافظ ازشیراز

وارستهٔ خلخالی ـ خلخال

(رند عافیت سوز)

گذشتم دوش درباغ رهائی
که تا بالاله گویم: داغدارم

نهادم سر بپای سرو وگفتم
«که از بالا بلندان شرمسارم»

کشیدم بال خود تاکنوی معنا
کنون سرسبز چون روح بهارم

بنازم جوهر میخانه ی عشق
«که کردآگه ز راز روزگارم»

زجام شعر رند عافیت سوز
خمار آلوده امّا هوشیارم

چو حافظ گرسری مستانه با ماست
«به لطف آن، سری امّیدوارم»

کازرون: حسین عسکری

شعرهای داخل گیومه « »، از حافظ است.

درباره‌ی مجمع‌المضامین

* «معدوم» یا «معدود»؟!

در دهمین شمارهٔ گلچرخ، ذیل (مجمع المضامین) ازطرف آقای حدادعادل توضیحی درمورد رباعی ابوالوفای خوارزمی داده شده بود که صاحب مجمع پذیرای آن نشده بودند. برای اینکه عزیزان خواننده و مشتاقان بحث و تحقیق از اصل قضیه مطلع شوند رباعی مورد بحث را به صورت صحیحش که علامه دهخدا به نقل از حبیب السیر در لغتنامه خود آورده است ذکر می کنیم:

من ازتو جدا نبوده‌ام تا بودم
این است دلیل طالع مسعودم
در ذات تو ناپدیدم ارمعدومم
در نور تو ظاهرم اگر موجودم

آقای تهرانی، صاحب مجمع عقیده دارند که به جای واژهٔ (معدوم) در مصراع سوم رباعی باید کلمه (معدود) باشد (!) حقیر در این گیرودار همعقیده با حدادعادل می باشم به دلیل اینکه ابوالوفاء رباعی خود را از لحاظ معنوی (عرفانی) و ظاهری (صنعت ادبی) بسیار شیرین پرورده است و با آوردن کلمات (معدوم) و (موجود) بحث عدم و وجود را از لحاظ معنوی و صوری (برای رعایت صنعت ادبی) و غنای کلام پیش کشیده است. حالا اگر بخواهیم صحبت از (معدود) را پیش بکشیم موافق با (کثرت) می گردد و اصلا منظور شاعر را که از (کثرت) بریده و به (وحدت) گرویده نمی رساند. شاعر عارف دربیت دوم رباعی می گوید: «من اگر معدومم و نیستم در ذات (هستی) تو ناپدیدم و نه درذات دیگری و اگر موجودم و هستم در نور توپدیدارم»

ابوالوفاء در مصراع اول بیت دوم از هستی و نیستی می گوید و درمصراع دوم صحبت ازوجود و موجودیت می کند. او درباعی خود واژه معدوم را درمقابل ذات آورده تا انتسابش را به موجود از لحاظ معنوی برساند، معدوم استعمال شده از طرف ابوالوفاء معدوم صرف و معدوم مطلق نیست بلکه معدوم ممکن الوجود در مقابل ممتنعات می باشد این مسئله و حل و فصلش بر می گردد به مطالب فلسفی و عرفانی که صحبت از معدومات دارد. لازم به ذکر است که واژه (ذات) به معنای (وجود) و (هستی) هم آمده است و منظور شاعر عارف از کلمهٔ (ذات) در مصراع، همان معنی (هستی) و (وجود) می باشد. دراصطلاح عرفاء ذات را به اعتبار جمیع صفات واحد گویند و عقیده دارند که (هستی) حق تعالی بیداتر از هستی هاست که او به خود پیدا و پیدایی هستی ها به اوست. لفظ (ذات) اصلا عربی و در واقع اسم اشاره است که (های) وقف داخل آن شده و در اول (ذاه) بوده است و چون (ها) جزو کلمه گردید به (ت) مبدل شد. معنی لفظ (ذات) مشارالیه است چون هستی هر شیئی مشارالیه می باشد، پس (ذات) به معنای خداوند و هستی هر چیز آورده شده است. ناصر خسرو هم دربیتی (ذات) را به معنای هستی گرفته و گوید:

این عالم مرده سوی من نام است
وان عالم زنده ذات بس والا

با امید به اینکه صاحب مجمع و هم عقیدگان باوی اقناع شده باشند با وجود این اگر توضیحی قانع کننده از طرف اساتید فن و ارباب تحقیق داده شود پذیرایم.

عباس خوش عمل.

یک خبرمهم فرهنگی

باطلاع عموم محققین، اساتید و دانشجویان میرساند چون درنظراست بااستعانت از خداوند متعال، دومین کنگره بررسی و شناخت ابعاد فرهنگی، علمی استاد شهید مطهری سال آینده نیز در دانشگاه شهید چمران اهواز برگزار گردد، لذا از هم اکنون از کلیه علاقه مندان دعوت می نمائیم که اشعار و مقالات خویش را جهت چاپ دردومین یادنامه به واحد نشریه بخش فرهنگی جهاد دانشگاهی ارسال نمایند.

ستاد برگزاری دومین کنگره شهید مطهری

جهاد دانشگاهی دانشگاه شهید چمران اهواز

مجمع المضامین

گرد آورنده: حسن تهرانی

۱۷

نسیم وصل نیابی زدوست تاهستی
چو نیست گردی آنگه مگرتوانی بود

«علاءالدوله سمنانی»

شیخ علاءالدوله پسر ملك شرف الدین سمنانی درحیات است [سنهٔ ۷۳۰ هجری، زمان تألیف تاریخ گزیده] در عهد «ارغون‌خان» عمل پیشه بود (در دستگاه حکومتی مشغول بود) و پدرش در مرتبه وزارت و چون او تایب شد در سلوك آمد. در راه حق درجه عالی یافت و از مشاهیر گشت. تصانیف بسیار و اشعار نیکو دارد. من اشعاره:

مگذار که عمرت بتمنا برود
وین جان عزیز از پی سودا برود
آن کس که نشست با تو دی، دوش برفت
و امروز هرآنکه ماند، فردا برود

«حمدالله مستوفی» تاریخ گزیده/ص ۶۷۵/چاپ دوم بسال ۱۳۶۲

رکن الدین علاءالدوله احمد بن محمد بن احمد البیابانکی السمنانی اصلاً از بلوك سمنانست... جامهٔ سلاح نهاد و لباس صلاح پوشید بخانقاه سکاکیهٔ سمنان درآمد و طریق عبادت پیش گرفت بعد از چندی ببغداد رفت خدمت شیخ نورالدین عبدالرحمن اسفراینی رسید و سال ششصد و هشتاد و هفت بحجاز سفر نمود بعد از مراجعت، اجازهٔ ارشاد یافت و چون عمر وی بهفتاد و هفت سال و دوماه و چهارده روز رسید، شب جمعه بیست و دوم رجب سنهٔ هفتصدوسی و شش در برج آخر صوفی آباد سمنان بجوار رحمت حق پیوست و در حظیرهٔ عمادالدین عبدالوهاب مدفون گشت. خلاصه احوالات آنجناب در نفحات جامی و تذکرهٔ دولتشاه و مجالس المؤمنین مشروح است.

(طرایق الحقایق/جلددوم/ص ۶۵۳)

و مضمون زیر از اوست:

میان عاشق و معشوق من حجابم و بس
خوش آن زمان که مرا از میانه بردارد

گویند این مضمون، نظر «خواجوی کرمانی» که تنظیم اشعار شیخ علاءالدوله را بعهده داشته، جلب کرده و ازآنجا که «دارد سخن حافظ طرز سخن خواجو» حضرت لسان الغیب میفرماید:

میان عاشق و معشوق هیچ حائل نیست
تو خود حجاب خودی حافظ از میان برخیز

(رجوع کنید به حاشیه صفحه ۸ «خمخانه وحدت» اشعار فارسی شیخ علاءالدوله)

حضرت علاءالدوله شیخ رکن الدین سمنانی سرآمد واقفان اسرار ربانیست... وقتی که «مولانا نظام الدین هروی» زبان به تکفیر شیخ علاءالدوله گشود چنانکه به شیخ موصوف نوشت، زارزار بگریست و گفت ای نفس! هفتاد سال است که میگفتم که تو کافری و باور نمیکردی الحال که شیخ وقت گفت هیچ شبهه نماند و این رباعی در جواب نوشت:

نفسی است مرا که غیر شیطانی نیست
وز فعل بدش هیچ پشیمانی نیست
ایمانش هزاربار تلقین کردم
این کافر را سر مسلمانی نیست

«تذکرهٔ منتخب اللطایف»

اشعار عربی و فارسی بسیار دارد. دیوانش دیده شد، از آنجاست:

مقصود منم ز کعبه و بتخانه
محروم بود از این سخن بیگانه
دَرْ نِه قدمی در این میان مردانه
تا کشف شود حقیقت افسانه

درکتاب «اصول الفصول» مسطور است چون «اولجایتوسلطان محمد خدابنده» شهر «سلطانیه» را تمام کرد، مشایخ و فضلا و علمای ایران را دعوت کرده چون خوان طعام بگسترانیدند شیخ صفی الدین اسحق اردبیلی و شیخ رکن الدین علاءالدوله سمنانی هریك در دوپهلوی سلطان نشسته بودند. شیخ صفی الدین غذا نخورده، رکن الدین خورده. سلطان سبب پرسید که اگر طعام ما حرام بوده چرا شما میل نفرموده و شیخ رکن الدین خوردند؟ شیخ صفی الدین گفت: شیخ رکن الدین «بحر» است و بحر بملاقات هیچ چیز از بحریت نمی افتد. و شیخ رکن الدین گفت: شیخ صفی الدین بمنزلهٔ شاهبازند و شاهباز بهرطعمه میل نمی فرماید.

(طرایق الحقایق/جلددوّم/ص ۳۲۴)

علاءالدوله سمنانی (قدس سره)... درعهد شباب جذبه ای از جذبات الهیه باو رسید... درمدت شانزده سال، صد و چهل اربعین برآورد... صاحب مجالس المؤمنین نوشته که در مدت هفتاد و هفت سال عمر، دویست و هفتاد اربعین مجاهده نمود. این رباعیات از آن جناب است:

این ذوق و سماع ما مجازی نبود
وین وجد که میکنیم بازی نبود
با بیخبران بگو که ای بیخردان
بیهوده سخن باین درازی نبود

این من نه منم اگر منی هست توئی
ور دربرمن پیرهنی هست توئی
در راه غمت نه تن بمن ماند و نه جان
ورزانکه مرا جان و تنی هست توئی

صدخانه اگر بطاعت آبادکنی
زان به نبود که خاطری شادکنی
گربنده کنی بلطف آزادی را
به زانکه هزار بنده آزادکنی

«تذکرهٔ ریاض العارفین»

(رك ایضاً: نفحات الانس جامی ص ۴۴۳/۴۳۹، مجمل فصیحی/جلد۲/ص ۳۶۰/چاپ مشهد و فرهنگ معین/جلد۵/ص ۱۱۸۷)

*

۱۸

عشق نگذارد که بنشیند غباری بردلم
کی کند ساقی بخاك آلوده جام خویش را

«اسیراصفهانی»

میرزا سیدجلال اسیر اصفهانی (متولد سال ۱۰۲۹ و متوفی بسال ۱۰۶۹ هجری قمری) از خاندان سادات شهرستان اصفهان و از ارادتمندان صائب بوده. در «گنج سخن» از تذکرهٔ «مخزن الغرایب» نقل شده «میرجلال اسیر در متأخران بانی بنیاد خیال بندیست و خیال بندان این زمان بپیروی او سرافتخار بآسمان می سایند». و در «پارسی گویان هند وسند» مطلب فوق را از «مرآة الخیال» (ص ۷۶ـ۷۵) نقل کرده است و اضافه میکند که دیوانش محتوی قصیده، قطعه، مثنوی، غزل، رباعی و ترجیع بند قریب به بیست هزار بیت است. از اوست:

نورو ظلمت پرده دار خلوت صبحند اسیر!
کی دویی دارد به چشم مردبینا روز و شب

و:

رنگ گل و فروغ می و لعل یار شد
هرکس که قدرِ خویش چوآبِ روان شناخت

و:

حیرت گُداز ورطهٔ چون و چرا مباش
تا بار خاطری نشوی آسیا مباش
خود را خراب ساز و مکن خانه‌یی خراب
یعنی که تا غبار توان شد صبامباش
افتادگی جدا و گران مطلبی جداست
تا کهربا توان شدن آهن‌ربا مباش
چندانکه پایمال شوی صبرکن اسیر
نومید از وسیلهٔ لطف خدا مباش

(رك: به تذکره های ریاض الشعراء و الله داغستانی، صحف ابراهیم و فرهنگ معین جلد۵)

*

ادامه دارد.

ای امام راستان

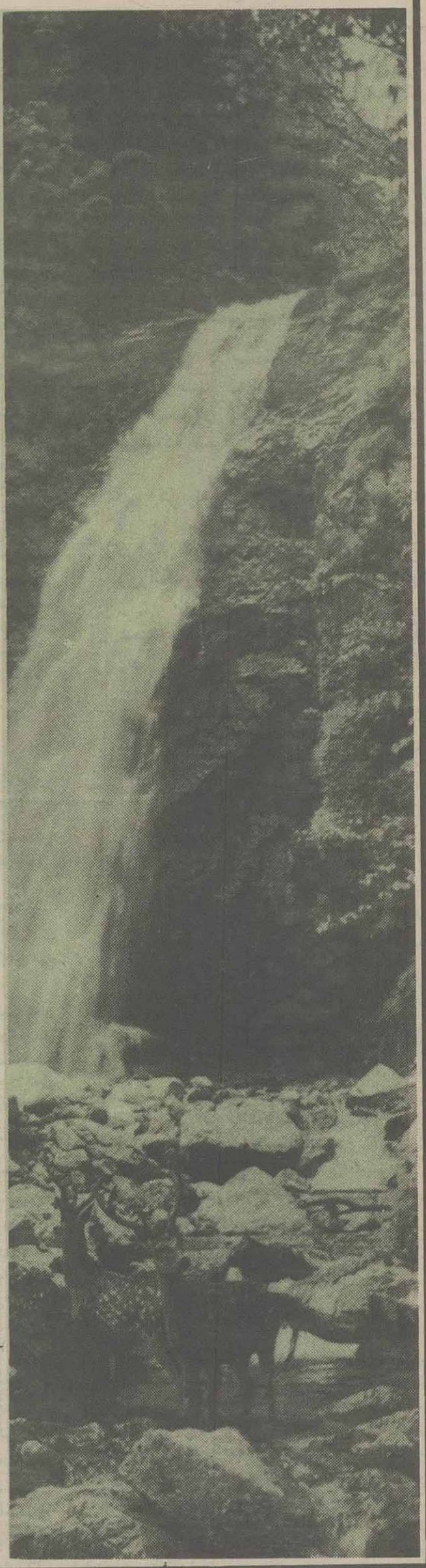

کاش می ماند این جهان در عهدِ خردی، بیشتر
تا چنین بیگانه با اقران و یاران، کس نبود
روزگارانی که از هرخانه، نهری می گذشت
پایکوب بازیِ نوباوگان می شد چمن
هر گُلی، بانام، هرکس را به بُستان، می شناخت
آب بود آیینه‌ی هرکس، در آن می دید خویش
گاه آدم دانه‌ای می کشت و برمی داشت نان
کوه در دامان خود، آن روزگاران، لاله داشت
همنوای گریه‌ی باران جرجر بود جوی
دره از مهتاب نجوای مکرر می شنید
وحش ایمن بود ز آدم، آدمی ایمن ز وحش
اینهمه تیر، از پی آهو، کجا می شد رها
ور که گاهی پای آهویی به دامی می خلید
آتش جنگی هم اردیوانه‌ای برمی فروخت
زورباز و بود و مردی بود و جنگ تن به تن
تیر بود، اما به شستش می گشادند از کمان
گاه خونریزانِ دَد پیدا همی گشتند، نیز
دشمنی را بود دستوری وهنجاری به کار

***

با که باید گفت اما کزمیانه خصم ما
چون تو می خفتی کجا موشک تو را می کشت، شب
بالله اربودی هلاکوخان و چنگیزمغول

***

ره به منزل زین غمان هرگز نمی بردیم ما
چون دورویان، این نه امروزست تنها، رای من
ای امام راستان، آنروز را داری به یاد
گفته بودی همرهانت خفته در گهواره اند
هم به بندِ شب تباران زیرِ شلاقِ ستم
وین همه زان کرده ام درعمر و اینک می کنم
وین منم، آنکس که هرگزهیچکس را جزخدا
شخص را گر می پرستیدم به دوران ستم
گرنبودی رهبر دینم، خدا داند هَگَرْز
گر کس از من مدحِ صاحب حشمتی آرد به عمر
اینک امّا چون مرا دردین وآیین رهبری
می ستایم نِک تو را وینم شرف کزاین قلم
می ستایم مرتورا ای سبط پاك مُصطفی (ص)
می ستایم تا ستایم باتو، دین خویش را
در تو من قرآنِ حق را می ستایم، نی تورا
می ستایم، تا ستایم. باتو استقلال را
می ستایم چون که نام کشورم شد باتوپاك
درمَثَل کشور چوگودالی عفن بود از لجن
هرکه هرگه درجهان می خواست تادزدی کند
باد آورد اجنبّی و«بود» ما باخویش بُرد
خاك داد و زرگرفت ازما، گه آنرا هم نداد
می ستایم چون رهاندی کشور از کابوس ننگ
من نه خود آن شاعرم کانروز مدح دیگری

وین سخنهانی زبهرمال گفتم، نی مقام
نی هم از پاس و پناه آبرو گفتم نه خلق
وانچه دراین انقلاب آورده ام بهرخداست
این جهان جز خاکدان و یك دوروزی بیش نیست

***

پس چه می گوید مرا، آن کس که می گوید مرا:
من به فرمانِ ولّیِ دینِ خویش آنجا شدم
این سخن، گردُردِ دین بودی، مراوراعیب نه
شعرِ نابِ آفتاب آسای من درحقِّ او

تا چنین، باری، نمی افتاد در کام شرر
داشت مردم، آشنایی با طبیعت بیشتر
آدمی، همسایه‌ی گل بود و ریحان وشجر
رازدار عشق و شورعاشقان، می شد سحر
هردرختی، آشنایی داشت، با هررهگذر
درمیان چشمه، یا درجویباران، یا شمر
گاه مردم شاخه‌ای می دید و برمی چید بر
اینك اما می شکافندش جگر را، بهرزر
همنشین سایه‌ی سرو وصنوبر بود جر
می پرید از شانهٔ کهسار مرغ سیمبر
خون کجا می شد چنین زانسان و ازحیوان، هدر
کی چنین نخجیرگه می بود هرکوه وکمر
ضامنی می آمد و می جست آهو، ازخطر
جنگ مردان بود وروباروی، چون شیران نر
نیزه بود وتیغ بود و جوشن وخود وسپر
نی به انگشتی چکاندن شصت تیر جانشکر
لیك آنان هم نبودندی زره چندان بدر
پاس رادی بیشتر می داشت دشمن تا ظفر

دیو یا اهریمن است اما به هیأت چون بشر
کی به چشم مردمان نامردمی بودی هنر
هیچیك درحمق و درخونخواری از بعثی بتر

گرکه بوداین کاروان راجزخمینی، راهبر
کاین، مرا، دیروزهم، ایمان همین بود از جگر
که همی گفتی تو را هستند یاران مُستتر؟
من یکی زان خفتگانم با تونَك برکرده سر
نام پاکت جُزبه نیکی از لبم نامد به در
کزتو، اسلام و تشیّع دارد آب وزیب و فر
نی پرستیدم، نه سَرخم کردم از بیم ضرر
از چه ام بیکاربودی با خداوندان شر
لب نمی کردم مدیحت را به عمرخویش تر
حشمتم بر بادونامم ننگ وخون من هدر
مدح می گویم تو را و خودبدانم مفتخر
نی شهان را ماند مدحی، نی وزیران را اثر
تا مگر خرسند گردانم بدان، پیغامبر
تا بدان یابم به روزحشر از آتش مفّر
وندران از حدّ قرآنی نرفتم زاستر
تاکه چشم خصم سازم کور و گوش خصم، کر
از پلشتی های استکبار شوق وباختر
زیر سمکوب ستور سارقان بحر و بر
بود ایرانش مکان و بود ایرانش مقرّ
ما فروماندیم برخاك، اوفراشد از قمر
خاکمان برسر، چه می کردند باما، پیشتر!
تاکشیدی دیواستبداد را زیر، از زَبَر
گفته باشم وینك آیم باز، بامدحی دگر

نی زخَوف و نی طمع، نزبهرحنظل، نی شکر
کرده ام شرح آنچه در دل داشتم، زین رهگذر
خواه پیش حیدر کرّار یا شخص دگر
خاك برسر بادم ار باد این جهانم درنظر

***

«کو در آنجایی دگر هم بود چندی معتبر!»
ور به آتش رفتنم می گفت؛ می رفتم به سر
بالله او، این وِرد را از حِقْد میخواند زبَر
آن کند، کاین خور به خُفّاشان، به هنگام سحر

این خدا داد است وفضل ونعمت حق را زکس
می نَبِتْوانی گرفت ازوی تو آبِ خود مَبَر!

علی موسوی گرمارودی

اطلاعات
اصفهان چهارمحال و بختیاری
سه‌شنبه ۱۵ بهمن ماه ۱۳۶۴ـ ۱۷۸۰۷
صفحه ۲

بزودی دومین کاروان راهیان کربلا از اصفهان عازم جبهه‌ها می‌شود

مجتمع دندانپزشکی و دندانسازی شهرکرد گشایش یافت

در صفحه ۷

سخنان حجت‌الاسلام ری‌شهری در جمع ائمه جمعه ، برادران پاسدار و مسئولین استان اصفهان

همکاری مردم با وزارت اطلاعات، نشانگر آن است که انقلاب در جان مردم ریشه دارد

حجت‌الاسلام ری‌شهری وزیر اطلاعات

یکی از وظایف ما مقابله با توطئه های دشمنان است، چرا که اکنون تمام دستگاههای اطلاعاتی دنیا با پیچیده ترین شیوه ها، نقشه می کشند و توطئه می کنند تا به انقلاب اسلامی ضربه بزنند.

تشکیلات اطلاعاتی همانند شمشیری است که اگر در دست علی (ع) باشد به نفع اسلام و اگر در دست آلوده باشد ، علیه اسلام به‌کار می‌رود .

در صفحه ٤

با همفکری و همکاری استادان و دانشجویان دانشگاه اصفهان

برای اولین بار در ایران دستگاه «آنکوباتور» شیشه‌ای برای مطالعه مراحل مختلف رشد جنین پرندگان، در اصفهان ساخته شد

چگونگی ساخت و استفاده از دستگاه «آنکوباتور» توسط خانم دکتر ریاضی استادیار جنین شناسی گروه بیولوژی دانشگاه اصفهان تشریح شد

در صفحه ۲

برق‌رسانی به ۱۹ روستا در استانهای یزد و اصفهان

شهردار اصفهان موفقیتهای هیات ایرانی شرکت کننده در اجلاس بین‌المللی شهرداران را تشریح کرد

در قطعنامه اجلاس بین المللی شهرداران در لندن استفاده از سلاحهای شیمیائی و میکروبی محکوم شد

برادر ملک مدنی شهردار اصفهان در حال گفتگو با خبرنگاران

هیات ایرانی ضمن پرده برداشتن از جنایات رژیم متجاوز عراق در بمباران مناطق مسکونی، شهرداران کشورهای جهان سوم و ممالک اسلامی را با مفاهیم انقلاب و آنچه که در ایران می‌گذرد ، آشنا کرد

اصفهان ـ خبرنگار اطلاعات: آقای ملک مدنی شهردار اصفهان در یک مصاحبه مطبوعاتی و رادیو تلویزیونی به تشریح اهداف شرکت هیات ایرانی در اجلاس بین‌المللی شهرداران که در لندن برگزار شده بود، پرداخت و تاکید کرد: ما بایددر این گونه‌مجالس شرکت نمائیم تاهم از تبلیغات سوء دشمنان انقلاب و اسلام جلوگیری کنیم و هم در رابطه با شناساندن دست‌آوردهای انقلاب اسلامی کوشش موثر داشته باشیم. وی اضافه کرد: در این اجلاس علیرغم همه تلاش‌های دست‌اندرکاران برگزاری اجلاس در اینکه از حضور فعال ما جلوگیری کنند و یا اینکه امکانات تبلیغاتی را از هیات ایرانی بگیرند، در زمینه‌های مختلف توفیق لازم را کسب کردیم و ضمن طرح مسائل مورد نظرمان موفق شدیم در قطعنامه اجلاس و سمینار بین‌المللی شهرداران محکومیت تولید، داشت و استفاده از سلاحهای شیمیائی میکربی را بگنجانیم. ماهمچنین روی مسئله نژادپرستی تاکید داشتیم و سرانجام رژیم نژاد پرست افریقای جنوبی را محکوم کردیم و ضمن پردهبرداشتن ازجنایات عراقیهادر بمباران نقاط مسکونی شهرداران جهان سومی و ممالک اسلامی را بامفاهیم انقلاب و آنچه که در ایران می‌گذرد آشنا کردیم و طی چهار مصاحبه مطبوعاتی با مطبوعات محلی، در زمینه‌های تبلیغاتی توفیق‌هائی بدست آوردیم.

توسط حجت‌الاسلام رسولی مسئول دفتر امام خمینی

اولین کلنگ ساختمان مجتمع فرهنگی و حوزه علمیه «شاهین شهر» بزمین زده شد

حجت‌الاسلام رسولی مسئول دفتر امام خمینی و حجت‌الاسلام ایروانی قائم‌مقام جامعه روحانیت مبارز تهران هنگام ورود به شاهین شهر مورد استقبال مسئولان و مردم این شهر قرار گرفتند

شاهین‌شهر ـ خبرنگار اطلاعات: بنا به دعوت حجت‌الاسلام حاج شیخ عبدالله محمدی امام جمعه شاهین شهر، حجت‌الاسلام حاج سید هاشم رسولی مسئول دفتر امام خمینی و حجت‌الاسلام ایروانی قائم‌مقام جامعه روحانیت مبارز تهران همراه با جمعی از روحانیون اصفهان وارد شاهین‌شهر شدند و مورد استقبال امام جمعه وجمعی از روحانیون، شهردار ، فرماندهان ژاندارمری و سپاه و دیگر مسئولین ادارات و مردم حزب‌الله شاهین شهر قرار گرفتند .

پس از استقبال حاضرین در محل زمین حوزه امیرالمومنین (ع) گردآمدند و کلنگ ساختمان مجتمع فرهنگی و حوزه علمیه امیرالمومنین (ع) شاهین‌شهر توسط حجت‌الاسلام حاج سید هاشم رسولی مسئول دفتر امام به زمین زده شد. پس از مراسم در جلسه‌ای که با حضور کلیه مسئولین تشکیل شد، امام جمعه شاهین شهر ضمن تشریح مشکلات شهر خواهان برقراری کمیته‌یا شهربانی در شاهین شهر شد . آنگاه حجت‌الاسلام حاج آقا رسولی طی سخنانی اظهار امیدواری کرد کمبا دادن تذکراتی به مسئولین ذیربط مشکلات این شهر برطرف گردد.

سرپرست سازمان گوشت اصفهان در گفتگو با «اطلاعات» :

خشکسالی و کشتار قاچاق دام توسط قصابان آزاد، باعث گرانی و کمبود گوشت در اصفهان شده است

اکیپی مامور جلوگیری از کشتار قاچاق دام در اصفهان شده است

۵۰ میلیون ریال اعتبار صرف بازسازی و صنعتی و بهداشتی کردن کشتارگاه اصفهان می‌شود

در صفحه ۲

بخشدار لردگان در گفتگو با «اطلاعات»:

لردگان از لحاظ فرهنگی و اقتصادی نیاز به محرومیت زدائی دارد

با احیای مراتع و توسعه‌داماداری در لردگان می‌توان گوشت و لبنیات چند استان را تامین کرد

در حالی که منطقه لردگان حداقل به یکصد واحد فضای آموزشی دیگر نیاز دارد، برخی مدارس این شهرستان بی‌معلم مانده است

در صفحه ٤

گشایش دفاتر بسیج کارگری جهادسازندگی در اصفهان

باموافقت کارگران صندوق بیکاری در استان اصفهان ایجاد می‌شود

در صفحه ۲

احداث ۴۰۰ واحد مسکونی برای کارکنان مجتمع فولاد مبارکه

در صفحه ۲

بمناسبت یوم‌الله ۲۲ بهمن سالروز پیروزی انقلاب شکوهمند اسلامی ایران

نور آمد و سپیدی...

شب بود و در رگ شب
می‌ریخت خون مستی
هر بت پرست غافل
در حال بت پرستی
★
شب بود و در دل شب
آوای جغد غم بود
در هر کبود چشمی
سیمابی از ستم بود
★
شب بود و شب پرستان
سرمست باده خون
از فواره‌های گلگون
★
شب بود و دیو وحشت
سلطان هر سرا بود
در هایهوی پیکار
طوفان خون بپا بود
★
شب بود و موج میزد
تاریکی و تباهی
خون بود و عشق و ایثار
در هر رگ سیاهی
★
شب بود و خون یاران
تن پوش کوچه‌ها شد
ظلمت زشهر بگریخت
گلهای نور وا شد
★
شب بود و سربداران
با عشق خو گرفتند
رفتند تا شهادت
با خون وضو گرفتند
★
رزم‌آوران بیدار
جان را به کف نهادند
گلهای عشق خود را
با خون هدیه دادند
★
آنگ زشرق خونین
خورشید رخ عیان کرد
ظلمت به پیله خود
بگریخت سرنهان کرد
★
آمد صدای رویش
از هر گرانه خاک
گلبانگ ناب تکبیر
پرکرد گوش افلاک
★
نبض زمان به تندی
میزد به وقت پیکار
شیرین‌ترین حماسه
خون بود و عشق و ایثار
★
بنوشت دست تاریخ
در کوچه‌های پیکار
صد آشنای عاشق
رفتند بر سر دار
★
بهمن که از ره آمد
نور آمد و سپیدی
شد لاله‌گون درودشت
از خون هر شهیدی
★
اینک جلول بهمن
بر ما خجسته بادا
زنجیر ظلم ظالم
دائم گسسته بادا

شهرکرد ـ محمدرضا رحمتیان «سحر»

طی ٦ ماهه اول سال جاری

۱۰۰ میلیون ریال صرف اجرای طرحهای عمرانی و ارائه خدمات رفاهی در شهر «مبارکه» شد

در صفحه ۲

با کمک و همیاری مردم

آموزشگاه پرستاری و یک بیمارستان در نجف آباد احداث می‌شود

در صفحه ٤

قائم‌مقام فرمانده سپاه پاسداران ناحیه چهارمحال و بختیاری :

باید فرهنگ غنی اسلام را در مناطق محروم استان چهارمحال و بختیاری گسترش دهیم

در صفحه ٤

حبهه و مردم

● فلاورجان ـ خبرنگار اطلاعات: بمنظور بازدید از جبهه‌های نبرد حق علیه باطل، کاروان هجرت متشکل از پدران شهدا ، اسرا و مفقودین ، کارمندان ادارات و کارآموزان منطقه فلاورجان، عازم جبهه‌ها شد.

این کاروان باهمکاری فرمانداری ، بنیاد شهید و سپاه پاسداران انقلاب اسلامی تشکیل شده بود .

● اصفهان ـ خبرنگار اطلاعات ـ سیل کمک های مردم ایثارگر کشورمان به جبهه‌ها همچنان ادامه دارد دراین‌رابطه ازسوی کارکنان ثبت اسناد ومالاک و دفاتر ازدواج وطلاق استان اصفهان معادل ٦۰۰ هزار ریال واز طرف جامعه سردفتران اسناد رسمی اصفهان مبلغ دو میلیون و ۷۵۰ هزار ریال وجه نقد به‌این امرالهی و انسانی اختصاص یافت .

● اصفهان ـ خبرنگار اطلاعات ـ از سوی شرکتهای پیمانکاری ورانندگان حمل ونقل شرکت نفت مبلغ نه‌میلیون ریال وجه نقد جهت کمک به رزمندگان اسلام اختصاص یافت .

همچنین ازسوی مردم شهیدپرور اردستان بیش از ۲۱۰ هزار ریال وجه نقد به‌انضمام مقادیری قند، چای ، نان، پودر لباسشوئی وصابون،لوازم التحریر،سیب‌زمینی، گندم، ماست، مربا، انار، برنج ودارو به جبهه‌ها ارسال گردید .

● فلاورجان ـ خبرنگار اطلاعات: هدایای روستائیان میاندشت فلاورجان با ۲۳ دستگاه کامیون ووانت شامل مواد مورد نیاز رزمندگان اسلام راهی جبهه‌های نبردنور علیه ظلمت شد. این هدایا دو دستگاه وانت، هشت هزار کیلو آرد، ۸۵۰ کیسه سیمان، پنج هزار کیلو پرتقال ، ۳۰۰۰ کیلو سیب زمینی، ۸۰۰کیلوماست، ۵۰۰ بسته‌پودر لباسشوئی، ۷۸ تخته پتو، ۵۷٦ عدد باطری ، ۳۰۰جفت جوراب پشمی، ۱۲۰عدد گالن ۲۰ لیتری، ۳۵۰کیلوآجیل، ۲۰۰ کیلو رب گوجه فرنگی، ۳۰۰ کیلو قند، ۵۷دستگاه چراغ گرمکن، ۱۲۰ عدد لیوان آبخوری، ۵۰۰ بطری آبلیمو، ۱۰۰ قوطی کمپوت، چهار دستگاه تانکر آب و سوخت، ۵۰دست ظروف غذاخوری، چند راس گوسفند ومقادیری چای، صابون، دارو، برنج ودیگر لوازم و وسائل مورد نیاز رزمندگان اسلام بود .

● زواره ـ خبرنگار اطلاعات: بمنظور کمک به جبهه‌های نبرد حق علیه باطل چک بانکی به مبلغ یک میلیون ریال اهدائی مردم شهیدپرور زواره توسط حجت‌الاسلام اقبالی رئیس حوزه علمیه امام محمد باقر این شهر تقدیم حضرت آیت‌الله العظمی منتظری شد .

بقیه درصفحه ۳

استخدام منشی

بیک خانم منشی که وارد به امور دفتری و ماشین نویسی باشد بطور تمام وقت باحقوق مکفی مورد نیاز است.

تلفن ۸۴۷۶۱ـ ساعت ۵ تا ۸ شب

بدینوسیله از زحمات وتلاش شبانه‌روزی سرگرد منوچهر کرمی رئیس راهنمائی و رانندگی گنبد در رابطه با رفع مشکل اتیک واقع مشکلات امور راهنمائی و رانندگی مراجعین کر مینمائیم چادارد مسئولین امر از ایشان تقدیر نمایند.

عده‌ای از اهالی گنبد و بخش‌های تابعه

شهردار جدید شهر «جونقان» معرفی شد

شهرکرد ـ طی جلسه‌ای که با حضور معاون سیاسی ـ اداری استانداری چهارمحال و بختیاری در مسجد دوازده امام شهر جونقان تشکیل گردید ، آقای حسن افسری به عنوان شهردار جدید این شهر معرفی شد و رسما شروع بکار کرد .

بگزارش واحد مرکزی خبر ، در این جلسه که فرمانده هنگ ژاندارمری استان، سرپرست فرمانداری، بخشدار مرکزی و مسئول سازمان تبلیغات اسلامی فارسان و جمعی از اهالی و مسئولین ادارات و ارگان‌های جونقان نیز شرکت داشتند، از زحمات شهردار سابق این شهر قدردانی شد .

در جلسه شورای اداری بخش کوهپایه اعلام شد :

بزودی مسئولین و کارکنان ادارات بخش کوهپایه در دوره‌های آموزش نظامی شرکت می‌کنند

در صفحه ٤

گردهمائی همسران شهدا، اسراء و مفقودین در قمشه

قمشه ـ خبرنگار اطلاعات :

جلسه ماهانه همسران شهداء ، اسراء و مفقودین جنگ تحمیلی در سالن هلال‌احمر قمشه با تلاوت آیاتی از کلام‌الله مجید آغاز شد .

در این جلسه امام جمعه قمشه طی سخنانی مسئولیت سنگین آنان و تربیت صحیح فرزندان شهدا را مورد تاکید قرار داد .

آنگاه توسط یکی از فرزندان شهدا مقاله‌ای خوانده شد . سپس برادر سلطانیان مسئول امور فرهنگی بنیاد شهید درخصوص تربیت صحیح فرزندان مطالبی بیان داشت . در پایان جلسه نوق فیلم «دو چشم بی‌سو» به‌معرض نمایش گذاشته شد .

برای اولین بار در ایران دستگاه «آنکوباتور» شیشه‌ای برای مطالعه مراحل مختلف رشد جنین پرندگان، در اصفهان ساخته شد

اصفهان ـ خبرنگار اطلاعات
برای اولین بار در ایران دستگاه آنکوباتور شیشه‌ای جهت مطالعه مراحل مختلف رشد جنین در لحظات مختلف در گروه بیولوژی دانشکده علوم دانشگاه اصفهان بکار گرفته شد.

در یک بررسی کوتاه دریافتیم که دستگاه مزبور از چند لحاظ قابل توجه و در ابعاد گوناگون ارزش خاص خود را دارد. اول آنکه برای اولین بار در ایران جنین دستگاهی ساخته شده، دوم آنکه کار برد دستگاه مزبور علاوه برآنکه می‌تواند نیازهای دانشگاههای کشور رادرجهت یافتهای جنینی تامین نماید. از خروج ارز برای تهیه یافتهای مزبور نیز جلوگیری و در نهایت موجب رفع مشکلات عدیده‌ای میگردد که تا بحال برای تامین لامهای مورد مطالعه جنین، گریبانگیر آنهائی بوده است که درجهت رشد جنین بتحقیق پرداخته و می‌پردازند واما مهمتر آنکه دستگاه مزبور با همکاری استاد ودانشجو شکل گرفته وهمگامی‌وهمکاری ایندورکن اساسی دانشگاه موجبگردیده است تا جنین دستگاهی‌برای اولین بار در کشور ساخته شود. منوانی که‌برای‌دستگاه انتخاب شده، آنکوباتور شیشه‌ای‌به ما کمک خواهدکرد تابتوانیم مراحل مختلف رشد جنین‌را در تخم‌پرندگان بصورت‌باز- وروی زرده با شرائط طبیعی ازبیشت شیشه مشاهده‌نموده ودر لحظات مختلف وشرایط متفاوت آن راپررسی نمائیم. با این دستگاه می‌توانیم جنین را از زرده تخم پرندگان جدا کرده، روی حلقه‌های شیشه‌ای مخصوص قرارداده و داخل یک جعبه خاص درون آنکوباتور گذاشته و باکشت جنین بصورت مصنوعی از مراحل مختلف رشد جنین لام تهیه کنیموبا برش یافتها توسط میکروسکوپ چگونگی رشدانداممهای‌داخلی‌رامشاهده نمائیم که در این روش حداکثر پنج روز میتوان جنین را زنده نگاه داشت واما در روش دیگر که‌کشت جنین بصورت باز وبرروی زرده صورت می‌پذیرد، حداکثر عمر جنین ۱۲ الی ۱۳ روز خواهد بود که در این مرحله میتوان مراحل مختلف تشکیل اندامهای برونی جنین را از پشت مشاهده نمود و چون ادامه این رشد نیاز به شرایط طبیعی خاص تخم پرنده (وجود سفیده و پوسته‌تخم) دارد پس از ۱۳ روز جنین حیات خود را از دست‌می‌دهد.

شهدادیان دانشجوی رشته فیزیک، اندیشه ساخت آنکوباتور شیشه‌ای به مغزم راه یافت، طرح خود را عنوان کردم و بلافاصله دانشجوی مذکور آمادگی‌اش را جهت اجرای طرح اعلام کرد و اولین گام اساسی با انسجام افکار و پیگیری مداوموتلاش‌مستمر دانشجوی مزبور و حاضرین درجلسه شکل گرفت و از آن روز اقدامات‌اولیه‌در جهت‌اجرای طرح صورت پذیرفت واینک با کمال خوشبختی اعلام‌می داریم که پس از ساخت دستگاه با تلاش های پیگیر آقای حریری دانشجوی‌گروه بیولوژی، آزمایشهای پیش‌بینی شده به نتیجه رسیده که‌امیدواریم در آینده‌نزدیک بتوانیم یافتهای جنینی مورد نیاز کشور راتامین وهمگان را از خرید لامهای مورد مطالعه مراحل مختلف رشد جنین از خارج کشور کمبا آن همه مشکلات وصرف هزینه های زیاد توام می‌باشد، آسوده نمائیم.

وی در مورد، هدف از ساخت دستگاه آنکوباتور شیشه‌ای گفت: هدف ایجاد روشهای نوین‌جهت آموزش بهتر دانشجویان بوده و می باشد. آنکوباتور شیشه‌ای‌به ما کمک خواهدکرد تابتوانیم مراحل مختلف رشد جنین‌را در تخم‌پرندگان بصورت‌باز- وروی زرده با شرائط طبیعی ازبیشت شیشه مشاهده‌نموده ودر لحظات مختلف وشرایط متفاوت آن راپررسی نمائیم. با این دستگاه می‌توانیم جنین را از زرده تخم پرندگان جدا کرده، روی

۱۰۰ میلیون ریال صرف اجرای طرحهای عمرانی وارائه خدمات رفاهی در شهر «مبارکه» شد

مبارکه ـ خبرنگار اطلاعات: از سوی شهرداری مبارکه فعالیت های عمرانی این شهرداری در شش ماهه اول سال‌جاری به‌شرح زیر اعلام شد:

پلاک کوبی کوچه‌ها و خیابانها و منازل، حفر یکحلقه چاه دهانه‌گشاد برای منبع جدید شهر، عملیات لوله کشی از منبع جدید بطول ده کیلومتر، عملیات ادامه خیابان‌های بسیج و قدس و گورستان جدید، احداث‌پارک شهیدمحمدمنتظری، احداث منزل مسکونی شهردار، دیوارکشی و نرده گذاری گورستان جدید، ترمیم‌و اصلاح فلکه‌های شهر، لوله‌کشی کوچه‌های‌شهر به‌طول پنج کیلومتر، تکمیل منبع ۵۰۰۰ متر مکعبی، نصب‌چراغ‌های راهنمائی‌و تابلوراهنمائی برسرچهارراه‌ها تعمیر ساختمان شهرداری و خرید وسائل اداری جمعا بااعتباری معادل یکصد میلیون ریال. همچنین در این مدت تعداد ۱۹۸ فقره انشعاب آب به متقاضیان و اگذار شده‌و تعداد ۶۰۱۱ شماره از دفتر اندیکاتور شهرداری مبارکه مورد عمل قرار گرفته است.

احداث ۴۰۰ واحد مسکونی برای کارکنان مجتمع فولاد مبارکه

اصفهان ـ با صرف هزینه‌ای معادل دو میلیارد و صد میلیون ریال عملیات احداث ۴۰۰ واحد مسکونی در فولادشهر اصفهان برای کارکنان مجتمع فولاد مبارکه بپایان رسید و در آستانه دهه فجر انقلاب اسلامی مورد بهره‌برداری قرار گرفت.

این گزارش حاکیست. قرارداد پروژه مذکور که شامل ۲۱۶ دستگاه واحدمسکونی دوخوابه، ۱۱۲ دستگاه سه‌خوابه و ۷۲ دستگاه واحد مسکونی ۴ خوابه می‌باشد، درسال ۶۲ از سوی مجتمع فولاد مبارکه‌باشرکت ساختمانی مشاهدین، وابسته به بنیاد شهید انقلاب‌اسلامی منعقد شد.

بگزارش واحد مرکزی خبر این پروژه جمعا با ۴۷۰۱۳ مترمربع زیربنا و ۲۲۰ر۹۱ مترمربع محوطه‌سازی در زمینی بمساحت ۱۴۰ر۱۰۶ مترمربع احداث شده که ساختمانهای مسکونی آن دارای سیستم تاسیساتی سرد و گرم ـ لوله‌کشی گاز، آب و فاضلاب، تلفن، برق می‌باشد که ۳۰۰ دستگاه آن تحویل مجتمع فولاد مبارکه شد و یکصد دستگاه باقیمانده تا پایان سال جاری به این مجتمع تحویل خواهد شد.

آزمایشگاه مرکزی «رازی» خمینی شهر افتتاح شد

گوشه‌ای از مراسم افتتاح آزمایشگاه مرکزی‌رازی در خمینی شهر

خمینی‌شهر ـ خبرنگار اطلاعات: طی مراسمی با حضور برادران امام‌جمعه‌زاده معاون آموزشی اداره کل آموزش و پرورش‌وکلاهدوزان‌ازستاد تجهیزات‌آزمایشگاه های استان اصفهان آزمایشگاه‌مرکزی رازی خمینی‌شهر وابسته به‌آموزش و پرورش این شهرستان افتتاح شد. دراین مراسم معاون آموزش و پرورش بخشدار حومه ورئیس شهربانی خمینی‌شهر نیز حضور داشتند. دراین رابطه برادر رضائی مسئول آزمایشگاه رازی در گفتگویی باخبرنگار ما پیرامون اهداف وتاریخچه تاسیس ستاد تجهیزات آزمایشگاهی و افتتاح آزمایشگاه مذکور گفت: بنابه‌پیشنهاد آموزش و پرورش خمینی‌شهر حدود چهار سال قبل جهت تعدیل وسایل ولوازم آزمایشگاهی موجود درمنطقه، ستادی‌به‌نام‌تجهیزات و تعدیل‌لوازم آزمایشگاهی مرکب از نمایندگان دروس فیزیک، شیمی، زیست‌شناسی، علوم راهنمائی وابتدائی، حرفه وفن ودوتن از متصدیان آزمایشگاه تشکیل شد. هدف ستاد این بود که ازوسایل آزمایشگاهی موجود در دبیرستان‌ها و مدارس راهنمائی صورت‌برداری کرده ودر هر مدرسه‌ای که وسیله زیادتری وجود دارد، آنرا دراختیار مدارس دیگری‌که‌نیازدارند، بگذارند وبتدریج وسایل جدیدتری که توسط این ستاد خریداری می‌شود برحسب نیاز دراختیار آموزشگاه‌های محروم قرار دهند. البته ازآنجائی‌که‌لوازم خریداری‌شده توسط ستاد فوق ناکافی بود و اغلب دبیرستانها ومدارس راهنمائی فاقد متصدی آزمایشگاه بودند واین ستاد قادر نبود نیازهای تمام آموزشگاهها را برآورده سازد، لذا ستاد تجهیزات آزمایشگاهی استان براساس تجارب کسب شده از سایر شهرهای استان، مصمم به تاسیس آزمایشگاه مرکزی دراین منطقه شد وطی تماسهای متعدد بامسئولین آموزش وپرورش خمینی‌شهر موفق به ایجاد آزمایشگاه واستقرار آن درمحل یک مدرسه نوساز شدند. وی افزود: درحال حاضر باهمت مسئولین‌آموزش وپرورش وبا یاری دیگر اقشار مردم این آزمایشگاه‌آماده بهره‌برداری می‌باشد.

مسئول بسیج ادارات و کارخانجات ناحیه اصفهان:

بزودی دومین کاروان راهیان کربلا از اصفهان عازم جبهه‌ها می‌شود

اصفهان ـ خبرنگار اطلاعات:
در سمینار یک روزه بسیج ادارات و کارخانجات استان اصفهان بر لزوم آموزش و سازمان‌دهی رزمی هرچه بیشتر مسئولین و کارکنان ادارات و کارخانجات تاکید شد. در این سمینار که در باشگاه بانک ملی‌اصفهان برگزار گردید، مسئول بسیج ادارات و کارخانجات‌ناحیه اصفهان ضمن بیان نقش و اهمیت‌بسیج‌کارگری وکارمندی گفت: ۸۰ درصد کل نیروهای مستقردر جبهه‌ها نیروهای بسیجی هستند که ۸۳ درصد از کل نیروهای بسیج را نیز کارگران و دانش‌آموزان تشکیل می‌دهند که این خود شاخص حضور بسیج کارخانجات و ادارات در جبهه‌ها می‌باشد.

وی در رابطه با عملکرد بسیج کارخانجاتو ادارات استان با بیان این مطلب که در اکثر کارخانجات استان بسیج کارگری تشکیل شده است، گفت: تاکنون پنج دوره از مسئولین شامل فرمانداران، مدیران کل و مسئولین کارخانجات و مسئولین فنی تخصصی استان از جبهه‌ها دیدار کرده‌اند که حاصل آن آشنائی مسئولین از نیاز جبهه‌ها و رغبت آنها در جهت تامین هرچه بیشتر این نیازهابوده‌است. وامروز جوی در سطح استان ایجاد شده که اکثریت مسئولین به اهداف و مسائل‌بسیج توجه خاصی دارند. مسئول بسیج ادارات وکارخانجات ناحیه اصفهان با ذکر عظمت کاروان راهیان کربلا گفت: دومین کاروان راهیان کربلا استان اصفهان‌بزودی راهی جبهه‌ها خواهد شد که توقع هست بسیج ادارات و کارخانجات در زمینه اعزام و جذب کمک‌های مردمی‌نقش فعال داشته باشند.

وی با تاکید بر لزوم هماهنگی پایگاههای بسیج با مسئولین وانجمن‌های اسلامی کارخانجات وادارات گفت: در جاهائی که مسئولین و انجمن‌های اسلامی در پایگاه‌های مقاومت جذب شده‌اند پیشرفت کاری بیشتر بوده است. در این سمینار چند تن از مسئولین بسیج ناحیه اصفهان اهداف و برنامه‌های کل بسیج را تشریح کردند.

مجتمع دندانپزشکی ودندانسازی شهرکرد گشایش یافت

شهرکرد ـ خبرنگار اطلاعات:
بمناسبت آغاز دهه فجر انقلاب اسلامی، مجتمع دندانپزشکی و دندانسازی شهرکرد طی مراسمی با حضور استاندارچهارمحال وبختیاری، امام جمعه‌شهرکرد و جمعی دیگر از مسئولین استان افتتاح شد.

در این مراسم مدیر عامل بهداری‌استان‌طی سخنانی اظهار داشت: این مجتمع که با هزینه‌ای بالغ بر ۱۵ میلیون ریال از محل مالیات‌های مردمی راه‌اندازی شده است، شامل بخشهای جراحی فک وصورت عکسبرداری، دندانسازی، ترمیمی، جرمگیری و آموزش بهداشت می‌باشد که اکثر مراجعین را بطور رایگان تحت پوشش قرار خواهد داد. در این مراسم همچنین امام‌جمعه شهرکرد در زمینه اهمیت بهداشت و درمان مطالبی بیان داشت.

وی در قسمتی از سخنانش گفت: مردمی که‌مالیات داده‌اند امروز می‌توانند ببینند که از برکت آن پول‌ها این مجتمع راه‌اندازی شده و در خدمت محرومین قرار گرفته است.

امام جمعه شهرکرد همچنین اظهار امیدواری کرد که از محل مالیات‌های مردمی نظیر این مجتمع در دیگر نقاط محروم استان نیز تاسیس شود.

درمسابقات فوتبال یادواره شهدای دبیرستان «شهید بهشتی» زواره

تیم کلاس چهارم تجربی اول شد

زواره ـ خبرنگار اطلاعات: به مناسبت گرامیداشت یاد بیش از ۲۰ تن از شهدای دبیرستان «شهید دکتر بهشتی» زواره، یکدوره مسابقات فوتبال بین تیمهای کلاسهای مختلف این دبیرستان‌درزمین فوتبال استادیوم ورزشی شهید مهدی حقیری زواره برگزار گردید. در پایان این بازیها تیمهای کلاسهای چهارم علوم تجربی، سوم علوم تجربی و سوم فرهنگ و ادب به ترتیب مقامهای اول تاسوم راکسب کردند. یادآور میشود: سرپرستی این بازیها راآقای مرتضی امامی زواره‌ای‌و داوری‌آنراآقایان سید محمود امامی، منصور احتشامی رضا تاری، حسین خدائیان، اصغر ترکیان و عباسقلی آقاشاهی به‌عهده داشتند.

نتیجه بازی فینال ۵برصفر به‌سود تیم چهارتجربی بود. بازیکنان تیم برنده عبارتند از: مجتبی حقیقت، عبدالحسین نمازی، حسن‌مددی، عبدالرضا مرادی، سعید رضا گنجی‌زاده، سیداحمد میرابوطالبی، سید علی میرابوطالبی، احمد علی صادقی، مرتضی سلطانیان، محمد عظیمیان، حسین نمازی، رضا عصاری، مرتضی عرب خاجوری و حجت‌الله عابدینی.

گل‌ها توسط: احمد علی صادقی (۳گل)، سید علی میرابوطالبی (۱گل) و حسین نمازی (۱گل) به‌ثمر رسید.

گشایش دفاتر بسیج کارگری جهادسازندگی‌در اصفهان

باموافقت کارگران صندوق بیکاری در استان اصفهان ایجادمی‌شود

اصفهان ـ با تائید کارگران کارخانجات اصفهان، صندوق بیکاری در سطح این استان ایجاد میشود.

به‌گزارش خبرگزاری جمهوری اسلامی این پیشنهاد در مراسم گشایش اولین دفاتر واحد بسیج کارگری جهاد سازندگی در محل خانه کارگر اصفهان از سوی مدیر کل کار و امور اجتماعی این استان ارائه شد. مدیر کل کار و امور اجتماعی اصفهان در این رابطه پیشنهاد کرد که هر کارگر ماهانه مبلغ ده ریال به این صندوق پرداخت نماید تا با افتتاح یک حساب بانکی براساس مقررات و تصویب نهائی ترتیبی اتخاذ شود تا در مواقع ضروری برای جلوگیری از رکود کارخانجات و با پرداخت وام به کارگران از مبلغ اندوخته شده استفاده شود.

سمینار مسئولان هنرستانهای فنی استان اصفهان در «مبارکه» تشکیل شد

اصفهان ـ خبرنگار اطلاعات: سمینار یک روزه روسای‌هنرستانهای فنی‌استان اصفهان باشرکت‌مسئولین ذیربط آموزش و پرورش استان در هنرستان فنی‌شهدای هفتم‌تیر مبارکه تشکیل‌شد. دراین گردهمائی پس‌ازتلاوت آیاتی از کلام‌الله مجید، گزارشی ازعملکردادین هنرستان ازبدو تاسیس تاکنون ارائه شد آنگاه مسئول امدادامداد وپشتیبانی آموزش و پرورش استان در رابطه بااهزام هنرآموزان هنرستانها جهت تدریس در مجتمع‌های آموزشی لشکرهای امام‌حسین (ع)و نجف اشرف‌سخنانی ایراد کرد. در ادامه کار این سمینار معاون آموزشی فنی و حرفه‌ای استان اصفهان پیرامون مسائل آموزشی وسرانه هنرستانها و امتحانات ثلث اول سخنانی ایراد کرد و مسئولین هنرستانها مشکلات آموزشی هنرستان های خود را مطرح کردندو تصمیماتی جهت بهبودروند کارهای آموزشی هنرستانها اتخاذ شد.

شرکت‌کنندگان در این سمینار همچنین از مجتمع فولاد مبارکه بازدید کردند.

تشییع پیکر پاک یک شهید در خمینی‌شهر

شهید رمضانعلی پریشانی

خمینی شهر ـ خبرنگار اطلاعات: پیکر پاک ومطهر سرباز‌اسلام شهید رمضانعلی پریشانی که در جبهه های حق علیه باطل به درجه رفیع شهادت نائل آمده‌بود، با حضور مردم شهید پرور خمینی شهر تشییع‌ودرکنار سایر شهدا بخاک سپرده شد.

تجلیل از سرباز قهرمان «سینا» شهید سلیمان‌خاطر در فولادشهر

اصفهان ـ خبرنگار اطلاعات: کارکنان واهالی‌فولاد شهر اصفهان خاطره دلیر مرد اسلام سلیمان خاطر را گرامی داشتند. در مراسمی که بهمین مناسبت در نماز خانه شرکت سهامی فولاد شهر برگزار شد، حجت ـ الاسلام صالحی نجف آبادی امام جمعه این شهر ضمن محکوم کردن اعدام این مسلمان رشید گفت: بدبختی مسلمانان است که یك حکومت بظاهر اسلامی باید برای‌جلب‌رضایت‌اشغالگران قدس یك مسلمان مبارز را دستگیر، محاکمه واعدام کند ولی امروز جهان اسلام وبلکه جهان مستضعفین باین مسلمان شهید را باعنوان رهبر آزادی نام می‌برد و عمل رژیم نامبارك راور اعدام وی محکوم میکند. وی افزود: البته اوج‌گیری اسلام آغاز شده است وسرانجام روزی خواهد رسید که‌قدس آزاد شده واسرائیل این غده سرطانی از روی زمین برداشته خواهد شد و حکومت اسلامی در همه‌جابرقرار می‌گردد.

دیدار معاون سازمان بهزیستی کشور با معاون سیاسی استانداری اصفهان

اصفهان ـ خبرنگار اطلاعات: برادر باقری‌زاده معاون سازمان بهزیستی کشور که بهمراه تعدادی از مدیران کل این سازمان‌بمنظور تبادل‌نظر با مقامات‌استان وبررسی فعالیتها و برنامه‌های بهزیستی اصفهان به این شهر سفر کرده‌بود، برادر معین‌معاون سیاسی‌استانداری اصفهان دیدار و گفتگو کرد.

معاون سازمان بهزیستی کشور همچنین ضمن حضور درمحل سازمان بهزیستی اصفهان وشرکت در نماز جماعت ظهر وعصر طی سخنانی به تشریح وضعیت ایران وموقعیت انقلاب اسلامی‌پرداخت‌وبرحفظ وحدت موجود بین‌برادران و خواهران مسلمان تاکید کرد. وی همچنین درخصوص اهمیت کار سازمان بهزیستی که مستقیما با اقشار معلول و محروم جامعه‌در ارتباط است برای کارکنان بهزیستی اصفهان سخن گفت.

اطلاعیه شورای هماهنگی تبلیغات اسلامی اصفهان در رابطه با برگزاری مسابقات خاطره‌نویسی، نقاشی، خطاطی و طراحی

اصفهان ـ خبرنگار اطلاعات ـ شورای هماهنگی تبلیغات اسلامی اصفهان به مناسبت دهه‌فجر باانتشار اطلاعیه‌ای از افرادی که می‌خواهند درمسابقه خاطره‌نویسی شرکت نمایند خواست تا خاطرات خود را حداکثر تا ۱۷ بهمن ماه سال جاری به‌این شورا ارسال نمایند.

در این اطلاعیه آمده است:
دهه‌فجر ایامی الهی است که سرآغاز آن یاورود امام امت طلیعه نور بود و پایانش ۲۲ بهمن آغازی دیگر بر احیاء انسان و انسانیت و رهائی از بند طواغیت زمان به واسطه پیروزی الهی انقلاب اسلامی به رهبری خمینی مجاهد یادآور خاطرات ارزنده‌ای است که هر یک الهام بخش حرکت نوینی خواهدبود تا این انقلاب به سرمنزل مقصود برسد.

بهمین مناسبت افرادی که خاطرات خود را با نگارش زیبا در دوبخش: الف ـ قبل از ۱۲ بهمن ماه سال ۱۳۵۷ و ب ـ بین ۱۲ تا ۲۲ بهمن ماه سال ۵۷ حداکثر تا ۱۷ بهمن ماه به شورای هماهنگی تبلیغات اسلامی اصفهان واقع در خیابان عباس‌آباد ـ چهارراه ابوذرشماره ۱۴۹ ارسال دارند، پس‌ازبررسی و انتخاب اصلح، جوائز نفیسی‌به آنان اهداء خواهد شد.

این شورا همچنین در اطلاعیه جداگانه‌ای از علاقمندان به هنر نقاشی، خطاطی و طراحی به ویژه دانش‌آموزان دعوت کرد تا با ارسال آثار ارزنده‌هنری خود در رابطه با سه موضوع «جنگ، انقلاب‌اسلامی و دهه فجر» با الهام از فرهنگ غنی اسلام و آیات نورانی قرآن کریم حداکثر تا تاریخ ۱۹ بهمن ماه سالجاری در مسابقه‌ای که بهمین منظور ترتیب‌یافته است شرکت نمایند.

ضمنا علاقمندان می‌توانند جهت شرکت در مسابقه خطاطی آثار خود را به انجمن خوشنویسان واقع‌در خیابان عبدالرزاق و آثار نقاشی و طراحی خود را به دفتر شورای هماهنگی تبلیغات اسلامی تحویل ورسید دریافت دارند.

برگزاری کنفرانس بهداشت خانواده در شهرستان نائین

نائین ـ خبرنگار اطلاعات: باهمکاری اداره آموزش‌و پرورش و شبکه بهداری نائین در محل کنفرانس مرکز بهداشت این شهرستان جلسه‌ای تشکیل شد. در این جلسه که حدود ۱۱۰ نفراز دانش‌آموزان دختر شرکت داشتند، ابتدا توسط کارشناس‌مسئول بهداشت‌خانواده و مدارس سازمان منطقه‌ای بهداری استان اصفهان در مورد بهداشت خانواده به‌ویژه برنامه مادران‌وکودکان و کنترل رشد و نمو اطفال و واکسیناسیون کودکان و مراقبت های بهداشتی قبل از ازدواج، مراقبت های ویژه قبل‌از بارداری و دوران بارداری وبعداز زایمان و مراقبت های بهداشتی اطفال در هفته اول و ماه‌اول و سال اول تولد و اهمیت واکسیناسیون صحیح و بموقع کودکان سخنانی ایراد شد. در پایان جلسه سئوالاتی توسط دانش‌آموزان‌مطرح‌که توسط مسئولین به آنها پاسخ لازم داده شد. همچنین دانش‌آموزان از کلینیک بهداشت‌خانواده ونحوه ارائه خدمات‌بهداشتی به مادران و کودکان اطلاع حاصل نمودند.

خبرهای کوتاه ورزشی

فوتبال یادبود شهدای ۱۷شهریور

اردستان ـ خبرنگار اطلاعات:
بمناسبت یادبود شهدای ۱۷ شهریور یک دوره مسابقه فوتبال با شرکت ۱۵ تیم در استادیوم ورزشی ۱۷ شهریور اردستان برگزار شد. در پایان این مسابقات تیمهای فیلم زواره، شهاب اردستان و شهدای زواره به ترتیب به‌مقام‌های اول تا سوم دست یافتند.

دبیرستان خدمات «رهبر» فاتح مسابقات‌هندبال خمینی شهر

خمینی‌شهر ـ خبرنگار اطلاعات:
در مسابقات هندبال دبیرستان‌های شهرستان خمینی‌شهر که بصورت دوره‌ای با شرکت ۴ تیم در زمین هندبال شهید دکتر چمران ورزشگاه قدس این‌شهرستان برگزار شد، تیمهای دبیرستان‌های خدمات رهبر به مقام اول، شهدا به مقام دوم و هنرستان فنی شهید رجائی به مقام سوم دست یافتند.

همچنین در مسابقات هندبال تیمهای‌مدارس‌راهنمائی امام، حمزه سیدالشهدا (ع)، خدمات رهبر، شهیداشرفی اصفهانی و شهید مطهری نیز که بصورت دوره‌ای‌برگزار گردید، تیم مدرسه راهنمائی شهید مطهری‌به‌مقام‌اول راازآن خود کرد.

پایان مسابقات قهرمانی هندبال‌هوانیروز کشور در اصفهان

اصفهان ـ خبرنگار اطلاعات:
اولین دوره مسابقات هندبال قهرمانی باشگاههای هوانیروز کشور با قهرمانی تیم کرمان پایان یافت. در این مسابقات که با شرکت شش تیم در اصفهان برگزار شد، تیمهای پشتیبانی عمومی اصفهان و گروه رزمی مسجدسلیمان نیز دوم و سوم شدند.

شروع مجددمسابقات‌فوتبال دسته‌یکم‌باشگاههای شاهین شهر

شاهین‌شهر ـ خبرنگار اطلاعات:
مسابقات فوتبال دسته یکم شاهین‌شهر که به مدت دوماه بعلت نامعلومی تعطیل شده بود مجددا آغاز شد.

بازی اول این مسابقات که بین تیمهای فلات‌ایران و هوانیروز برگزار شد با نتیجه مساوی سه بر سه‌پایان یافت. بازی دوم بین تیمهای شاهین و تام قهرمان سال گذشته برگزار گردید که این بازی‌برای هردو تیم‌حساسیت خاصی داشت.

در این دیدار تیم فوتبال شاهین با نتیجه ۲ بر یک تیم تام را شکست داد.

اسامی بازیکنان تیم شاهین از اینقرار است: عبدالرضاخانی‌دوخت، حسین کاویانی (کاپیتان)، ساسان انصاری، غلام علیپور، ایرج نظرعلی، محمودموسوی، بهمن عباسی، ساکو آرتونیان، آسیک هاکوبیان، مسعود ناصری، حسن طالبی، محمد رضا جعفری، جمشید کلاه‌کج و غلامرضا استوان. مربی تیم: علی‌کلاه‌کج.

برگزاری مسابقات پرش بااسب‌دراصفهان

اصفهان ـ خبرنگار اطلاعات:
بمنظور بزرگداشت سالروز قیام مردم قم یکدوره مسابقات پرش با اسب در دوره سنی جوانان‌وبزرگسالان در اصفهان برگزار شد.

در این مسابقات که با حضورآقایان دکترغفوری‌فرد رئیس کمیته المپیک ایران و داودی سرپرست دفتر امور مشترک فدراسیون‌ها برگزار گردید، نتایج‌زیر بدست‌آمد: در رده جوانان افشین ظفریان، ماتیار فرنوش، احمد مکاری‌نژاد، بابک سیاوشی و محمود مکاری‌نژاد و در رده بزرگسالان امیررضا کوهی، حسین کردبچه، پرویز برهانی، حسین منصفه و حسین جنتیان به ترتیب‌مقام‌های اول تا پنجم را از آن خود کردند.

مسابقات فوتبال جوانان‌خمینی‌شهر

خمینی‌شهر ـ خبرنگار اطلاعات:
بمناسبت بزرگداشت هفته ورزش و تربیت بدنی مسابقات فوتبال جوانان باشگاههای خمینی‌شهر در زمین چمن ورزشگاه قدس این شهرستان برگزار شد.

درپایان این مسابقات نتایج زیر بدست آمد:
هما صفر ـ جبهه صفر، سپاهان ۲ ـ تسام ۱، پرسپولیس ۲ ـ سروش ۱، دخانیات ۲ ـ توحید ۱.

شرکت ۱۲ تیم در مسابقات‌فوتبال‌دهه فجر کوهپایه

کوهپایه ـ خبرنگار اطلاعات:
در دنباله مسابقات فوتبال انتخابی دهه فجر در کوهپایه نتایج زیر بدست آمد:

دیدار دو تیم علون‌آباد و کوهپایه‌با نتیجه دو بر یک به‌نفع علون‌آباد خاتمه یافت.

دیدار مزرعه‌شورو قمی که با نتیجه سه بریک به‌نفع تیم مزرعه‌شور تمام شد.

دیدار دو تیم هزند بامشکان با نتیجه سه بر صفر به سود هرند خاتمه یافت.

جدال دو تیم جندابه با امامزاده قاسم دو بر صفر به‌نفع جندابه تمام شد.

در بازی بهزیستی با جبل، تیم بهزیستی موفق‌گردید دو بریک تیم جبل را مغلوب سازد.

در دیدار پرسپولیس تودشک با شهید عباسی، پرسپولیس با نتیجه شش بر پنج تیم شهید عباسی را شکست داد.

مرکز توپخانه اصفهان، قهرمان مسابقات دوصحرانوردی و والیبال نیروی زمینی

اصفهان ـ خبرنگار اطلاعات:
بمناسبت دهه فجر سومین دوره مسابقات ورزشی مقدماتی منطقه چهار نیروی زمینی ارتش‌جمهوری‌اسلامی ایران، همزمان با ۸ منطقه دیگر کشور در رشته‌های والیبال، هندبال ودوصحرانوردی در اصفهان برگزار شد.

در این مسابقات تیمهائی از لشکر ۹۲ اهواز، مهندسی بروجرد، توپخانه قمشه‌و مرکز توپخانه‌اصفهان شرکت داشتند که منتخبین در مسابقات نیروی زمینی که در تهران برگزار می‌شود، شرکت خواهند کرد.

این گزارش حاکیست، مسابقات دو صحرانوردی منطقه چهار نیروی زمینی با قهرمانی مرکز توپخانه اصفهان که ۲۷ امتیاز منفی کسب کرد، به‌پایان رسید. در این مسابقات لشکر ۹۲ اهواز با کسب ۶۷ امتیازمنفی و پادگان مهندسی بروجرد نیز با ۲۱ امتیاز منفی بترتیب دوم و سوم شدند.

همچنین در نتیجه انفرادی، پرزور و حسین کهن دره‌شوری از مرکز توپخانه اصفهان مقام‌های اول و دوم و منصور عظیمی از لشکر ۹۲ اهواز مقام سوم رابدست آوردند.

ضمنا تیم والیبال مرکزتوپخانه اصفهان مقام‌قهرمانی مسابقات ورزشی مقدماتی منطقه چهار نیروی زمینی‌ارتش را به‌خود اختصاص داد.

بنابرهمین گزارش در فینال مسابقات که در سالن ورزشی تختی با حضور فرمانده مرکز آموزش توپخانه و پادگان اصفهان بین تیمهای مرکز توپخانه اصفهان و لشکر ۹۲ اهواز برگزار گردید، توپخانه با نتیجه ۳ بر صفر به مقام قهرمانی دست یافت‌و تیمهای‌لشکر ۹۲ اهواز و گروه توپخانه قمشه به ترتیب مقام‌های دوم و سوم را از آن خود کردند.

در پایان این مسابقات توسط فرمانده مرکزتوپخانه و پادگان اصفهان جوائزی به بازیکنان تیم‌های‌برنده اهدام شد.

این گزارش حاکیست که ۱۵۰ تن از شرکت‌کنندگان در این مسابقات در گلستان شهدای اصفهان حضوریافتند و نسبت به شهیدان بخون خفته اسلام ادای احترام کردند.

فوتبال حذفی باشگاههای مبارکه در مرحله نیمه نهائی

مبارکه ـ خبرنگار اطلاعات:
در دنباله مسابقات‌فوتبال‌حذفی باشگاهها و دستجات آزاد مبارکه که تحت عنوان بزرگداشت ۲۲ بهمن برگزار میشود، در مرحله نیمه نهائی، دو تیم استقلال و پاس با یکدیگر دیدار داشتند که درپایان این مسابقه، پاس ۵ بر سه تیم رقیب را شکست داد.

«اتحاد» سده قهرمان مسابقات والیبال جوانان مبارکه

مبارکه ـ خبرنگار اطلاعات:
در ادامه مسابقات والیبال جوانان مبارکه نتایج زیر بدست آمد: پرسپولیس سه بر دو صنعت نفت را شکست داد و پیام سه بریک «شاهد» سده را مغلوب کرد. همچنین در فینال مسابقات نوجوانان مبارکه تیم «اتحاد» سده با نتیجه دو بر یک بر تیم صنعت نفت پیروز شد و به قهرمانی مسابقات دست یافت. ضمنا تیمهای صنعت نفت و قند نقش‌جهان به‌ترتیب دوم و سوم شدند.

خشکسالی و کشتار قاچاق دام توسط قصابان آزاد، باعث گرانی و کمبود گوشت در اصفهان شده است

مشکل کمبود گوشت در اصفهان بزودی حل خواهد شد

مهندس فتحی سرپرست سازمان گوشت اصفهان درحال گفتگو باخبرنگار اطلاعات

اصفهان ـ خبرنگار اطلاعات : مهندس فتحی سرپرست سازمان گوشت شعبه اصفهان دریک گفتگوی‌اختصاصی با اطلاعات، به تشریح مشکلات و برنامه های این سازمان پرداخت . وی ابتدا در مورد مساله کمبود گوشت مورد مصرف شهروندان اظهار داشت : اصفهان جزو استانهائی می‌باشد که در حال حاضر با مساله خشکسالی مواجه است و به همین لحاظ دامداران منطقه ازنظر تامین علوفه در مضیقه هستند واز طرف دیگر با توجه بمهاجرت عشایر به دشت خوزستان ونیز نداشتن دام قابل کشتار و اینکه پروارندان در حال پرواركردن دام برای ایام عید هستند این عوامل باعث کمبود دام استان در این مقطع شده است. همچنین باید بگویم مسئولین سازمان در جهت تامین گوشت کوشش زیادی نموده‌اند و خوشبختانه با برنامه‌ریزیهائی که به مرحله اجراء درآمده و با اعزام اکیپ های خرید دام که به تمام نقاط کشور اعزام شده‌اند کمبود گوشت در آینده نزدیک رفع خواهد شد .

عرضه گوشت ناسالم

سرپرست سازمان گوشت شعبه اصفهان همچنین در مورد عرضه گوشت های ناسالم بوسیله آزادکش‌ها گفت : متاسفانه بعداز پیروزی انقلاب تعداد قصابان آزادکش بطور چشمگیری زیاد شده است که در این رابطه باید عرض کنم دامهائی که توسط آزادکش‌ها به مردم عرضه می‌شود باتوجه به بیماریهای مشترکی که بین دام و انسان موجود است غیربهداشتی بوده و سلامت شهروندان رابطور جدی تهدید می‌کندکه انشاءالله با برنامه‌ریزیهائی که بعمل آمده این مشکل نیز درآینده رفع خواهد شد. وی سپس در خصوص اینکه چرا تاکنون با قاچاقکش‌ها با همان به اصطلاح آزادکش‌ها مبارزه نشده است؟ اظهار داشت: درخصوص وظایف اصلی سازمان گوشت باید بگویم وظایف اصلی سازمان طبق اساسنامه تنظیم بازار گوشت می‌باشد که با کمال تاسف تا قبل از پیروزی انقلاب برخلاف اساسنامه عمل میشده لیکن بعداز پیروزی انقلاب سعی شده سازمان در چهارچوب وظایف قانونی خود عمل نماید. علیرغم این وظایف واجرای طرح هماهنگی و کمبود دام با توجه به فصل، جهت رفاه حال مردم طی جلسات مکرری که با ارگانهای ذیربط تشکیل شده مقرر گردید اتحادیه صنف قصاب گوسفندی اصفهان نسبت به اعلام اسامی قصابانی که از قدیم‌الایام سابقه‌کار در امر قصابی دارند جهت کشتار در شیفت بعداز کشتار سازمان اقدام کند ومتقابلا از طریق این‌شعبه تسهیلات لازم‌در اختیار افراد معرفی شده قرارگیرد که‌این‌کاربرمرحله‌اجرادرآمده‌است وگروه دامپزشکی پس از معاینه گوشت‌های ذبح شده آنرابه مهر مخصوص ممهور می‌کنندو سپس جهت فروش درمغازه‌های قصابی توزیع می‌شود وبرای اینکه‌از کشتار قاچاق و غیر بهداشتی جلوگیری بعمل آید اکیپی متشکل ازنمایندگان سازمان، دادگاه‌انقلاب، فرمانداری، بهداشت

قصابان اصفهان خواستار تشکیل شرکت تعاونی صنف فروشندگان گوشت‌و واگذاری ذبح دام و توزیع گوشت به این صنف هستند

محیط وزاندارمری بطور تمام‌وقت مشغول بازرسی هستند تاگوشت‌های غیرمجاز را ضبط و متخلف‌راجهت‌پیگیری قانونی بدادگاه معرفی کنند. البته باید بگویم تا قبل از اجرای این کار در کاروان سرا و دباغی‌هـای مجاور سازمان در محیط‌های آلوده اقدام به کشتار میشد که بطور جدی با این کار مبارزه واز ادامه آن جلوگیری بعمل آمد. ضمنا مقرر گردید جهت نظارت و حاکمیت بیشتر اتحادیه صنف مذکور در اسرع وقت نسبت به راه‌اندازی شرکت تعاونی اقدام نمایند که فکر میکنم‌بدین ترتیب قسمت عمده‌ای از مشکلات برطرف گردد.

سرپرست سازمان گوشت اصفهان در ادامه افزود: باتوجه به اینکه کمبود دام محسوس است ، لیکن درصورتیکه کلیه ارگانهای ذیربط همکاریهای لازم را معمول نمایند مشکل کمبود دام برطرف خواهد شد، زیرا قاچاقکش‌ها و دلالان و سودجویان به هر طریق ممکن با دولت مبارزه کرده و روز بروزنرخ خرید دام‌را افزایش میدهند و به همین ترتیب نرخ فروش گوشت در سطح شهر بالا می‌رود ، همچنین به دلیل افزایش نرخ و ذبح دامهای کوچک و باتوجه به خشکسالی ، دامداران تشویق به فروش دامهای خود به قاچاقکش‌ها میشوند و از عرضه دام به سازمان خودداری می‌نمایند .

اجرای طرح هماهنگی خرید دام در سایر شهرها

وی در پاسخ به این سئوال که در اجرای طـرح هم‌آهنگی‌تاچه حد موفق بوده‌اید و برای کدام‌یک از شهرهای دیگراستان‌پیش‌بینی اجرای‌طرح‌هم‌آهنگی‌خریددام داخلی‌شده‌است؟ گفت: اجرای‌طرح‌هم‌آهنگی‌خریددام‌داخلی دراستان اصفهان ویادیگر شهرهای ایـران همچنان اصالت خود را که همان تثبیت قیمت گوشت میباشددنبال می‌نماید ، بطوریکه صفهائی که در دکاکین قصابی جهت خرید گوشت دولتی تشکیل میگردد نمایان‌گر این اصالت میباشد . البته مشکلاتی که در این رابطه به چشم می‌خورد همان وجود قاچاقکش‌ها است که دامهای‌کوچک را خریداری و ذبح می‌کنند درصورتی که‌سازمان دام‌های کوچک را ذبح نمی‌کند و با تسهیلاتی که دراختیار دامداران قرار میدهد سعی می‌نماید دام آنها را پروار کند و به این طریق سعی بر آن داریم کشور را به‌طرف خودکفائی در امر دام سوق دهیم . باتوجه به اینکه از بیشتر شهرهای تابعه استان درخواست اجرای طـرح گردیده، لذا مکاتبات لازم در این خصوص انجام شده است که انشاء الله باگشایش اعتبار اقدام به اجرای آن خواهد شد .

مهندس فتحی درمورد محدود بودن امکانات کشتارگاهی سازمان اظهار داشت : در بازدید برادر زالی وزیر کشاورزی از کشتارگاه اصفهان مبلغ ۵۰ میلیون ریال اعتبار جهت بازسازی و صنعتی و بهداشتی کردن آن اختصاص یافت که این پروژه از مدتی قبل به دو پیمانکار واگذار شده است که درآینده نزدیک به‌اتمام خواهد رسید . با استانداری اصفهان نیز در رابطه با احداث یک کشتارگاه جدید صنعتی و بزرگ هم‌آهنگی‌های لازم انجام شده و مهندسین مشاور آن نیزمشخص شده‌اند که انشاء الله بزودی محل آن معین و اقدام به احـداث خواهد شد .

وی درپایان اظهار داشت : سازمان گوشت‌به‌تنهائی قادر به حل مشکلات موجود نخواهد بود بلکه به‌همکاری تمام ارگانهای مربوطه و حتی شهروندان که حداقل همکاری آنها خودداری از خرید گوشت غیر بهـداشتی میباشد ، نیازمند است .

گفتگو با چند تن از اعضاء صنف گوشت فروش

درپایان این گفتگو تنی چند از اعضای صنف‌گوشت فروش اصفهان کم‌بخاطر عدم عرضه گوشت بـوسیله سازمان گوشت شعبه اصفهان در سازمان گوشت‌اجتماع کرده‌بودند پیرامون نقطه نظرهای خویش و راه‌حلهائی‌که به‌نظرشان می‌رسید اظهار داشتند : تنها چاره حل مشکل گوشت اینست که شرکت تعاونی تهیه و توزیع گوشت با شرکت گوشت فروشان تشکیل گردد ، ولی نه باپرسنل بسیاری که سازمان دارد بلکه باید کار کشتار بوسیله قصابان شهر انجام شود. چون‌در شرایط فعلی‌که‌سازمان فقط ۲۰۰ راس گوسفند در اجرای طرح هم‌آهنگی خرید دام داخلی برای شهر بزرگی چون اصفهان ذبح میکند مطمئنا تامین هزینه پرسنل‌ششصدنفری یابیشتر مقرون به صرفه نیست .

این اعضاء همچنین اظهار داشتند : درصورتی که شرکت تعاونی تشکیل گردد، فقط شرکت خریدارگوسفند از دامدار است و نه همه افراد و اشخاص ، لذامی‌توان نرخ دام را کنترل کرد.

اعضای صنف مذکور همچنین از اینکه سازمـان گوشت اصفهان بجای توزیع گوشت سرد از قرارکیلوئی دویست و پنجاه‌ریال‌بوسیله گوشت‌فروشان شهر،گوشت منجمد را در فروشگاه اختصاصی سازمان به افـراد ماشین داری که میتوانند به‌محل‌خریدمراجعه‌کنند کیلوئی ۷۵۰ ریال می‌فروشد و مردم مناطق محروم در مضیقه گوشت هستند ابراز نگرانی کرده و ضمن آنکه از دریافت یکصد ریال برای ذبح‌هرراس گوسفندبه اصطلاح آزاد بجای آنکه هرراس گوسفندراسی‌وپنج‌ریال‌بگیرند ابراز گله کرده ومدعی بودند همین دریافت یکصد ریال باعث شده گوشت آزاد کیلوئی دویست ریال گرانتر فروخته شود . گوشت فروشان اصفهان با اظهار اینکه سازمان گوشت باید تقبل تامین معاش ما در مواقعی که گوشت برای فروش عرضه نمیکند را بنماید ،خواستار بودند که اگر یک یا دو روز هم در هفته گوشت تحویل می‌گیرند سهمی دریافت دارند که بتوانند پاسخگوی مردم هر محل باشند .

آقای فتحی مدیر سازمان گوشت اصفهان به هریک از این مطالب پاسخ داده و اظهار داشت : برای حـل مسئله گوشت و اینکه در یکی دو ساله اخیر نزدیک به سیصد مغازه گوشت فروشی به قصابیهای شهر اضافـه شده و مساله آزادکش‌ها و تثبیت نرخ گوشت و بالاخره تشکیل شرکت تعاونی‌برای‌گوشت فروشان مشغول‌مذاکره با مسئولین شهرستان هستیم‌و انشاء الله بزودی مشکلات موجود رفع میشود .

جبهه‌ومردم

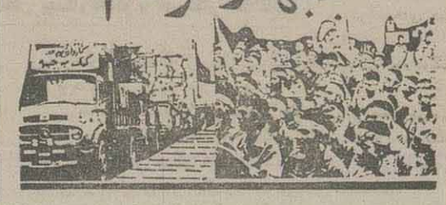

بقیه‌از صفحه اول

● داران ـ خبرنگار اطلاعات : روستائیان شهرستان فریدن ۳۰ تن و ۳۴۹ گونی سیب زمینی ، ۱۶۴ گونی گندم، ۱۵ کارتن کنسرو و کمپوت ، ۱۵۰۰ دست لباس، ۱۱ راس گوسفند ، ۱۰۰ کیلو روغن نباتی ، ۱۲ تن آرد و سه تن سیب درختی را برای ارسال به جبهه ها در اختیار جهاد سازندگی قرار دادند . اهالی شهرستان اردستان نیز علاوه بر ۱۶۱ هزار ریال وجه نقد ۵۰ کارتن انار، ۲۵۰۰ عددلوازم التحریر و یکصد دست لباس گرم را برای ارسال به جبهه ها اختصاص دادند

● اصفهان ـ خبرنگار اطلاعات : کمک های‌مردم‌حزب‌الله وشهید پرور کشورمان به جبهه های نبرد نور علیه ظلمت همچنان ادامه دارد .در این رابطه‌از سوی کارکنان‌دادگستری اصفهان ، شرکت قند نقش جهان ، برق امور غرب ، بـرق منطقه‌ای و کارکنان اداره کل تربیت بدنی اصفهان معادل یک میلیون و ۲۷ هزارو ۱۳۹ ریال وجه نقد به‌این امراختصاص یافت

همچنین از سوی اهالی روستای دهنای‌سمیرم سه هزار و۲۱۶ کیلو آرد و مقادیری چای ، قند و صابون جهت کمک به جبهه ها اختصاص داده شد .

● اصفهان ـ خبرنگار اطلاعات : در ادامه کمک‌های همه‌جانبه امت مسلمان ایران به جبهه های جنگ تحمیلی ، مبلغ ۲۱۲ هزارو ۷۴۴ ریال کمک نقدی از سوی کارکنان سازمان بهزیستی استان اصفهان جمع آوری و به حساب بانکی مربوطه واریز شد .

همچنین طی ماه گذشته از سوی مهد کودک ونیزاعضای خانواده های بی‌سرپرست و تحت پوشش بهزیستی‌شهرستان گلپایگان ۵۰۰کیلوگرم مربای سیب تهیه و همچنین ۱۱ عدد کلاه ، ۱۹ عدد بلوز و ۸ عدد شال گردن جهت استفاده رزمندگان اسلام به جبهه های جنگ تحمیلی ارسال گردید.

● قمشه ـ خبرنگار اطلاعات : در پی کمک های امت بیدار و خداجوی کشورمان به جبهه‌های نبرد حق علیه‌باطل از سوی روستائیان بخش مرکزی شهرستان قمشه کمک هایی توسط ستاد پشتیبانی جنگ جهاد سازندگی به جبهه هاارسال گردید . که آمار آنها بشرح زیر میباشد .

از سوی اهالی ولندان ، ماران ، قوام‌آباد ، سولار، بوان ومسینه ۲۴۶۰۰ ریال وجه نقد ، گندم ۴۴۶ کیلوگرم آرد ۲۱۲ کیلو ، قند و نبات ۲۶ کیلو ، چای ۳ کیلو، نان ۲۸کیلو، آجیل۱۸ کیلو، لبنیات ۱۸ کیلو، مواد پـاک کننده بهداشتی تاید و صابون۴۵ عدد وگونی خالی ۳۰عدد.

● میمه ـ خبرنگار اطلاعات ـ در ادامه کمک هـای ایثارگرانه مردم همیشه در صحنه میمه به رزمندگان اسلام‌از سوی نهضت سواد آموزی این شهرستان کمک های زیـر جهت ارسال به جبهه های نبرد حق علیه باطل تحویل ستاد پشتیبانی جنگ استان اصفهان گردید .

یک جفت گوشواره طلا، تعداد زیادی البسه ،مقدار زیادی آرد ، گندم ، مربا ، هویج ، برنج،گردو، بادام ،چای، قند و دیگر مایحتاج عمومی رزمندگان اسلام بانضمام‌صدهزار ریال وجه نقد .

خبرهای کوتاه

بیش از یک گردان از نیروهای داوطلب بسیج وسپاه پاسداران انقلاب اسلامی کاشان، طی مراسم‌باشکوهی درمیان بدرقه گرم و پرشور امت شهیدپرور ایـن شهرستان راهی میدانهای جنگ شدند.

همچنین طی مراسم دیگری، گروهی از نیروهای تدارکاتی جهاد سازندگی کاشان بمنظور یاری‌رساندن به دیگر مدافعان اسلام راهی جبهه‌های نبرد شدند.

★ اهدای جایزه به کارگران نوسواد

اصفهان ـ خبرنگار اطلاعات :

روابط عمومی نهضت سوادآموزی استان اصفهان اعلام کرد : طی مراسمی با حضور مسئول نهضت‌سـواد‌آموزی استان و مدیریت کارخانه‌آذر تعداد ۲۱ نفر ازنو‌سوادان این کارخانه نفتخر باخذ گواهینامه قبولی‌شدند که به هریک از قبول‌شدگان مبلغ ده‌هزار ریال بعـنوان پاداش از سوی مدیریت کارخانه اهدا گردید .

★ انتصاب در آموزش و پرورش

اصفهان ـ خبرنگار اطلاعات:

طی احکام جداگانه‌ای از سوی مدیرکل آموزش و پرورش استان اصفهان ، روسای جدید آموزش و پرورش ناحیه ۵وزرین‌شهر تعیین شدند .

براساس این احکام برادران سیدتقی علوی بریاست آموزش و پرورش ناحیه پنج وعلی‌محمد نمازی به سمت رئیس آموزش و پرورش زرین‌شهر با حفظ سرپرستی آموزش وپرورش باغبادران منصوب شدند .

★آموزش‌نظامی مسئولان نائین

نائین ـ خبرنگار اطلاعات :

دوره یکماهه آموزش نظامی مسئولان ادارات،ارگانها و نهادهای انقلابی نائین پایان یافت . شرکت کنندگان در این دوره دریک اردوی ۴۸ ساعته شرکت کردند .همچنین ۱۰۰ تن از دانش‌آموزان این شهر ضمن شرکت دربسیج دانش‌آموزان طی یک دوره آموزشی بافنون رزمی آشنا شدند .

★ تشییع پیکر مطهر سرباز شهیداسلام

اصفهان ـ خبرنگار اطلاعات :

طی مراسم با شکوهی ،پیکرپاک سرباز شهید اسـلام حسین فدائی ، باحضور اقشار مختلف مردم اصفهان‌تشییع و سپس در گلستان شهدای این شهرستان به خاک سپرده شد .

★ مراسم بزرگداشت روزپرستاردرکاشان

کاشان ـ خبرنگار اطلاعات :

همزمان با سالروز ولادت حضرت زینب(س) و بـه مناسبت روز پرستار ، مراسمی با حضور جمعی ازپزشکان و پرستاران کاشان در مرکز آموزشگاه شبکه بهداری این شهرستان برگزار شد .

دراین مراسم یکی از روحانیون منطقه طی سخنانـی اظهار امیدواری کرد که پرستاران کشور با الگو قراردادن حضرت زینب (س) دین خود را نسبت به جامعه وانقلاب اسلامی ادا نمایند .

★ آبرسانی به «گشنیزجان»

شهرکرد ـ خبرنگار اطلاعات :

با هزینه‌ای بالغبر دو میلیون ریال طرح آبرسانی به روستای «گشنیزجان» ، از توابع بخش «کیار» شهرکرد به پایان رسید و مورد بهره‌برداری قرار گرفت .

با اجرای این طرح ۱۷۱۵ نفراز اهالی روستا ازنعمت آب آشامیدنی سالم برخوردار شدند .

★ جلسه انجمن اولیاء و مربیان مدارس‌نطنز

بادرود ـ خبرنگار اطلاعات :

بنابه دعوت اداره آموزش و پرورش نطنز ، برادر میرشاه‌ولدی معاون‌پژوهشی وزارت آموزش و پرورش‌در جلسه انجمن اولیاء و مربیان مدارس این شهرستان‌شرکت کرد .

دراین جلسه معاون وزارت آموزش و پرورش‌وظایف انجمن و اولیاء دانش‌آموزان را تشریح کرد .

★ احداث دبیرستان ۱۲ کلاسه در «ناغان»

شهرکرد ـ خبرنگار اطلاعات :

از سوی گروه نوسازی و توسعه وتجهیز مدارس استان چهارمحال وبختیاری ، عملیات ساختمانی‌دبیرستان ۱۲ کلاسه روستای «ناغان» ، از توابع بخش «اردل» ، بـه پایان رسید و جهت بهره‌برداری در اختیار آمـوزش و پرورش این بخش گذاشته شد .

اجرای پروژه مذکور بالغبر ۳۲ میلیون ریال‌هزینـه دربرداشت که از محل اعتبارات عمرانی استان تامین و پرداخت شده است .

★ افتتاح ۸ شعبه بانک استان درچهارمحال و بختیاری

شهرکرد ـ خبرنگار اطلاعات :

در جلسه مجمع عمومی بانک استان چهارمحال و بختیاری که به ریاست برادر گرانمایه استانـدار وبا حضور نماینده بانک صادرات ایران و مدیر عامل‌و هیات مدیره بانک مذکور تشکیل شده بود ، پیشنهاد افتتاح ۸ شعبه بانک در سطح استان مورد تائید قرار گرفت .

دراین جلسه مقرر شد از طریق مقامات قانونی مجوز لازم اخذ گردد. ضمنا اصلاحیه بودجه سال ۶۴ بانـک استان و خط مشی بانک و بودجه سال ۶۵ موردبررسـی و تصویب قرار گرفت .

★ کشف مواد مخدر در اصفهان

اصفهان ـ خبرنگار اطلاعات :

توسط ماموربن کلانتری مبارزه با مواد مخـدر شهربانی اصفهان طی آذرماه گذشته مقدار ۴ کیلو و۲۵۶ گرم‌تریاک ، ۱۳ گرم سوخته تریاک ، ۲۲۰ گرم‌هروئین و ۳۰۸ گرم شیره تریاک کشف شد که دراین رابطه ۱۰۳نفر دستگیر شدند .

همچنین کشف ۴۴ دستگاه اتومبیل وموتورسیکلت ، یک حلقه انگشتری برلیان ، معادل یک میلیون و ۳۰هزار ریال ارزاق عمومی ، دو میلیون و ۷۰۰ هزار ریال وجـه نقد، وتعداد زیادی دستگاههای صوتی و برقی از کشفیات ماموربن شهربانی اصفهان در مدت یادشده می‌باشد .

★★★

صدور ده‌فقره پروانه تاسیس واحدهای‌تولیدی

● اصفهان ـ خبرنگار اطلاعات : از سوی اداره کل صنایع استان اصفهان ده فقره پروانه تاسیس‌جهت واحدهای تولیدی صادر شد.

بابهره‌برداری از این واحدها که بیش از ۳۵۷ میلیون ریال سرمایه‌گذاری شده سالانه ۲۷۰۰ تـن کالباس‌و سوسیس ۵۶هزار مترمربع سنگسا‌ختمانی، ۶۰ هزار متر تیرچه بلوک، ۵۶ هزار عدد بلوک ولوله سیمانی، ۳۰ هزار دست لباس مانتوئی، ۴۰ تن دربـو تنجره، ۶۷ هزار و ۹۰۰ کیلو ظروف ملامین، ۴هزار متر مربع دکور وانواع درب و پنجاه دست مبلمان تولید خواهد شد.

★★★

بازدید ازخانه سالمندان مهاجر

● اصفهان ـ خبرنگار اطلاعات : حجت‌الاسلام فاضل هرندی یکی از نمایندگان مردم اصفهان درمجلس شورای اسلامی به‌اتفاق فرماندار اصفهان و سرپرست بنیاد امور مهاجرین جنگ تحمیلی استان اصفهان، از خانه سالمندان مهاجر بازدید بعمل آورد.

در این بازدید نحوه خدمت رسانی در بخشهای مختلف این مرکز برای بازدید کنندگان توضیح داده شد و حجت‌الاسلام فاضل هرندی از کارکنان ایـن مرکز بخاطر خدمت خالصانه آنها به این بیمـاران قدردانی نمود.

★★★

مراسم صبحگاه مشترک نیروهای نظامی و انتظامی

● کاشان ـ مراسم صبحگاه مشترک نیروهـای نظامی و انتظامی باحضور نماینده امام و امام جمعه کاشان در این شهرستان برگزار شد.

در این مراسم امام جمعه کاشان طی سخنانـی به بیان ویژگیهای نظامیان و برخورد آنان با مـردم پرداخت و گفت : تنهاراه اطاعت‌از خداوندقرار گرفتن در مسیر اسلام و ولایت فقیه است و برادران نظامی بایددر سطح جامعه در برخورد با اقشارمختلف مردم صفات اخلاقی و صلاحیت نفس داشته باشند.

★★★

★ تشکیل ستاد برگزاری مراسم دهه‌فجر

اردستان ـ خبرنگار اطلاعات :

ستاد برگزاری مراسم دهه فجر در اردستان تشکیل شد .

در همین رابطه جلسه‌ای با حضور امام جمعه ، فرماندار و مسئولان و نمایندگان ادارات و ارگان‌های انقلاب اسلامی اردستان تشکیل شد که در آن پیرامون برگزاری هرچه باشکوهتر این دهه بحث و تبادل نظر بعمل آمد و ضمن بررسی پیشنهادات شرکت کنندگان تصمیماتی اتخاذ شد .

★ بزرگداشت خاطره شهید سلیمان‌خاطر

قمشه ـ خبرنگار اطلاعات :

بمناسبت شهادت افتخارآفرین سرباز مجاهدمصری شهید سلیمان خاطر ، از سوی بنیاد شهید انقلابی‌اسلامی و روابط عمومی پایگاههای مقاومت بسیج ناحیه قمشه، مراسم بزرگداشتی با حضور انبوه مردم حزب‌الله در بیت‌العباس این شهرستان برگزار شد .

در این مراسم حجت‌الاسلام ملکیان امام جمعه‌قمشه طی سخنانی با اشاره به اهداف مقدس انبیاء الهی در رابطه با هدایت بشر و ضمن تجلیل از قهرمان سیناء شهید سلیمان خاطر ، مبارزات مردم مصر برعلیه اسرائیل غاصب و پسیج عمومی آنان را مورد تاکید قرار داد .

★ تشکیل جلسه

خوانسار ـ خبرنگار اطلاعات :

جلسه مشترک کمیته نظارت بر توزیع کالاهـای اساسی روستائی و عشایری استان اصفهان در محـل فرمانداری خوانسار تشکیل شد .

در این جلسه ضمن بررسی مسائل توزیـع در روستاها ، درخصوص افزایش سهمیه روستائی وبهبود وضع توزیع تصمیماتی اتخاذ گردید .

★ تشییع پیکرپاک یک شهید در فریدونشهر

اصفهان ـ خبرنگار اطلاعات :

طی مراسم باشکوهی که در فریدونشهر برگـزار گردید ، پیکر پاک و مطهر سرباز شهید اسلام ، بهـرام اصلانی که در جبهه‌های نبرد حق علیه باطل به درجـه رفیع شهادت نائل آمده بود ، با حضور امام جمعه ، مسئولان ادارات دولتی و اقشارمختلف‌مردم این‌شهرستان تشییع شد . در این مراسم یکی از مسئولان بنیاد شهید فریدونشهر پیرامون مقام شهید و شهادت از نظر اسلام سخنرانی کرد .

★ جلسه کمیته تبلیغات جنگ استان اصفهان

اصفهان ـ خبرنگار اطلاعات :

کمیته تبلیغات جنگ استان اصفهان باحضورمعاونت سیاسی ـ اداری استانداری تشکیل جلسه داد .

در این‌جلسه که قائم‌مقام فرماندهی سپاه پاسداران انقلاب اسلامی ناحیه اصفهان و سایر اعضاء کمیته‌شرکت داشتند ، ابتدا آقـای معین معاونت سیاسی ـ اداری استانداری در رابطه با نحوه فعالیت کمیته در زمینه‌های مختلف مطالبی بیان داشت . آنگاه‌هریک‌از شرکت‌کنندگان پیشنهادات خود را ارائه کردند که مورد بررسی قرار گرفت .

★ مراسم بزرگداشت قهرمان سینا در زواره

اصفهان ـ خبرنگار اطلاعات :

بمناسبت شهادت سلیمان خاطر «سرباز قهرمان‌سیناء» از سوی طلاب حوزه علمیه زواره مراسم بزرگداشتی در مسجد «سامه‌الدین» این شهر برگزار شد . در این‌مراسم که اقشار مختلف مردم شرکت داشتند ، توسط طلاب جوان برنامه قرائت و ترجمه قرآن کریم و مقاله‌خوانی اجراء شد . در این مراسم همچنین حجت‌الاسلام اقبالی سرپرست حوزه علمیه زواره به تحلیل تاریخ مصر اززمان فرعون تاکنون پرداخت و پیرامون حرکتهای‌انقلابی‌اخیر مردم مسلمان در سراسر جهان و بیداری آنان به‌پیروی از ملت ایران سخن گفت .

★ ثبت‌نام داوطلبان ورود به مراکزتربیت‌معلم

اصفهان ـ خبرنگار اطلاعات :

تاریخ ثبت‌نام از داوطلبان شرکت درمسابقه ورودی مراکز تربیت معلم در سال تحصیلی ۶۵ـ۶۶ اعلام شد اداره کل آموزش و پرورش اصفهان در این رابطه با انتشار اطلاعیه‌ای از کلیه داوطلبان درخواست کردجهت اخذ دفترچه آزمون و برگ ثبت نام از ۲۸ دیماه لغایت ۱۲ بهمن ماه جاری در ساعات اداری به ادارات آموزش و پرورش نواحی و شهرستانهای محل تحصیل خـود مراجعه نمایند .

حصر وراثت

آقای جعفر کریمی بشناسنامه ۴۰۵۳ متولـد ۱۳۴۱ درخواست گواهی حصر وراثت باین دادگاه تقدیم که بشماره ۱۱۱۹ر۶۴ ثبت و توضیح داده‌است که مرحوم تقی‌کریمی بشناسنامه ۶۵ متولد ۱۳۰۰ در تاریخ ۱۳۶۳ در اقامتگاه دائمی خود زنجان فوتو وراث حین‌الفوت عبارتند از ۱ـ متقاضی ۲ـ رحمان ۳ـ غلامعلی ۴ـ جواد ۵ـ علی ۶ـ خدیجه ۷ـ رباب ۸ـ فاطمه شهرت همگی کریمی (پسران و دختـران متوفی) ۹ـ خانم عالیه اسکندری (عیال متوفی) متوفی وراث دیگری ندارد میباشند.

مراتب سه‌نوبت متوالی ماهی‌یکمرتبه درروزنامه کثیرالانتشار آگهی میگردد چنانچه اعتراضی بوده و وصیتنامه‌ای از متوفی نزد کسی باشد ظرف سه ماه از تاریخ نخستین آگهی بدفتر دادگاه تقدیم والاپس‌از گذشتن مدت مقرر گواهی صادر خواهد شد و هـر وصیتنامه‌ای جز (رسمی و سری) ابراز بشود از درجه اعتبار ساقط است.

نوبت اول آگهی ۱۵ر۱۰ر۶۴
نوبت دوم آگهی ۱۵ر۱۱ر۶۴
نوبت سوم آگهی ۱۵ر۱۲ر۶۴

رئیس شعبه سوم محاکم عمومی صلحزنجان ـ جوادخانی

نوبت اول

آگهی غایب مفقودالاثر (آقای) حسین تقی‌خانی‌فرزند علی‌اکبر شغل‌بنا اهل خیارج حوزه قضائی دادگاه‌تاکستان‌فعلا مجهول‌المکان

کلاسه پرونده ۶۵ر۶۴ مدنی

وقت رسیدگی روز چهارشنبه ۶ر۵ساعت ۹ونیم‌صبح

خواهان :بانو فاطمه میرزاحسینی فرزند مصیب ساکن قریه خیارج حومه شهرستان تاکستان

خواسته : صدور گواهی طلاق

خواهان دادخواستی تسلیم دادگاه عمومی تاکستان نموده که بنا به درخواست مشارالیها و به تجویز ماده ۱۰۲۳ و ۱۰۲۹ قانون مدنی مراتب در یکی از جرایدکثیر ـ الانتشار آگهی میشود تا چنانچه آقای حسین تقی خانی در قید حیات باشد قبل از وقت رسیدگی به دفتر دادگاه‌مراجعه وحیات خود را اعلام نماید و نیز کسانی که از وی خبری دارند یا وی را می‌شناسند مراتب را بدفتر دادگاه اطلاع‌دهند ویا شخص او را در جریان امر قرار دهند .

مدیر دفتر دادگاه عمومی تاکستان ـ ذوالفقاری

آ ـ ش ۶۸۱۹

آگهی حصر وراثت

آقای عبدالرحمن شهرت کوک نام پدر نصیر بـه شناسنامه ۷۹۶ صادره از بهبهان درخواستی بخواسته صدور گواهی حصر وراثت تقدیم و توضیح داده کـه پدرش مرحوم نصیر شهرت‌کوک بشناسنامه ۱۶۳۱۶ صادره بهبهان در تاریخ ۶۴ر۶ر۳۱ دراهواز اقامتگاه دائمیش فوت ، ورثه‌اش عبارتند از ۱ـ متقاضی ۲ـ عبدالرحیم بشناسنامه ۴۵ حمیدیه اهواز ۳ـ پروین به شناسنامه ۴۱اهواز۴ـ معصومه بشناسنامه ۲۵۰ اهواز ۵ـ مهناز بشناسنامه۴۹۸ اهواز۶ـ زهره بشناسنامه۲۶۳ اهواز ۷ـ شیدا بشناسنامه ۳۳۴۸ اهواز ۸ـ پایان بـه شناسنامه ۱۱۴۸ اهواز ۹ـ مریم بشناسنامه ۴۵۱۶۶ اهواز ۱۰ـ نرگس بشناسنامه ۲۰۹۹اهواز شهرت‌همگی کوک فرزندان متوفی) ۱۱ـ بانو زهرابیگم کوک فرزند سید اسمعیل بشناسنامه ۷۴۷۸ بهبهان مادرمتوفـی ۱۲ـ اقدس سلیمانی بیگانی فرزند یدالله بشناسنامه۲۸ لنجان هیال‌متوفی ولاغیر پس از وصول دادخواست‌و ثبت بکلاسه ۸ ـ۶۴ـ ۱۱۸۹ حقوقی صلح.

اینک با انجام تشریفات قانونی مراتب مزبور را درسه‌نوبت متوالی بفاصله ماهی یکمرتبه آگهی مینماید تاهرکس اعتراض دارد یا وصیتنامه‌ای از متوفی نزداو باشد از تاریخ نشر نخستین آگهی ظرف سه ماه بدادگاه تقدیم دارد والاگواهی صادر وهروصیتنامه بجزسری ورسمی که بعد ازاین تاریخ ارائه شود از درجه‌اعتبار ساقط است .

دادرس شعبه هشتم‌دادگاه صلح اهواز ـ دری

سخنان حجت‌الاسلام ری‌شهری در جمع ائمه جمعه ، برادران پاسدار و مسئولین استان اصفهان

همکاری مردم با وزارت اطلاعات، نشانگر آن است که انقلاب در جان مردم ریشه دارد

کسی که بخواهد از انقلاب پاسداری کند باید انقلاب اسلامی را بشناسد و این شناخت ، تحقیقی باشد ، نه تقلیدی

اصفهان ـ خبرنگار اطلاعات: حجت‌الاسلام‌ری‌شهری وزیر اطلاعات طی سخنانی در شورای اداری استان اصفهان ،جایگاه وزارت اطلاعات در جمهوری اسلامی را تشریح کرد.

در این جلسه که ائمه جمعه، استاندار ، مدیران کل ،مسئولین ادارات ونهادها وفرمانداران وبخشداران شرکت‌داشتند ،وزیر اطلاعات گفت: تشکیلات اطلاعاتی برای هرنظام مانند چشم برای بدن است و سلسله اعصاب برای مغز واگر این سیستم خوب کار نکند، حکومت نمی‌تواند ، خوب کارکند . همچنان که در آغاز انقلاب بعلت نداشتن سیستم اطلاعاتی ضربه‌های مختلفی خوردیم.

وی باتشریح تشکیلات اطلاعاتی در نظامهای مختلف گفت: این تشکیلات همانند شمشیری است که اگر دردست علی (ع) باشد بنفع اسلام واگر در دست آلوده باشد علیه اسلام بکار می‌برد.

وی بابیان فعالیتهای این وزارتخانه گفت: امروز که حدود یکسال و چند ماه از عمر وزارت اطلاعات می‌گذرد ،این وزارتخانه توانسته است، تشکیلات خود را در سراسر کشور، مستقر نماید واز کارهای‌مقدماتی فارغ شود وضمن سازماندهی تشکیلات، کارهای عمده‌ای در ارتباط باامنیت داخلی و جلوگیری از جاسوسی وتوطئه‌های دستگاههای جاسوسی شرق وغرب انجام دهد.

حجت‌الاسلام ری‌شهری سپس به وظایف وزارت اطلاعات اشاره کرد وگفت: یکی از وظایف ما مقابله باتوطئه‌های دشمنان است، چرا که اکنون تمام دستگاههای اطلاعاتی دنیا با پیچیده‌ترین شیوه‌ها نقشه می‌کشند ،توطئه کرده ومی‌کنند که به انقلاب ضربه بزنند و دستگاههای عریض وطویل سیستمهای‌جاسوسی دنیا با سرانگشت گروهکهای ملحد به توطئه مشغولند که اگر مابه آنها توجه نکنیم ، وقتی بیدار می‌شویم که سودی نخواهد داشت.

وی گفت: این یکی ازوظایف ما است اما وظیفه مهمتر پیشگیری از توطئه‌ها است وباید بگونه‌ای عمل کرد تا زمینه رشد توطئه‌ها از بین برود ودراین زمینه همه دستگاههای مختلف می‌توانند با تشکیلات اطلاعاتی همکاری کنند واز همکاری اطلاعات برخوردار شوند.

وزیر اطلاعات همچنین گفت :ما باید بررسی کنیم که رشد و تغذیه گروهکها چگونه صورت می‌گیرد. گاهی عمل یك ارگان سبب نارضایتی مردم ودر نتیجه رشد گروهکها می‌شود. بنابراین هرکس باهرمسئولیتی که دارد، می‌تواند زمینه رشد و تغذیه دشمنان را از میان ببرد.

وی در پایان به لزوم همکاری مسئولین ودستگاه‌های مختلف باوزارت اطلاعات تاکید کرد و گفت: همکاری مردم با «اطلاعات» بسیار بالا است بطوری که در هیچ جای دنیا نمونه ندارد واین امر نشان می‌دهد که انقلاب در جان مردم رشد دارد.

وزیر اطلاعات همچنین در جمع برادران پاسدار انقلاب اسلامی ناحیه اصفهان طی سخنانی مسئله پاسداری از انقلاب را عنوانی بسیار مهم و ارزشمند توصیف کرد واظهار داشت: فردی که می‌خواهد این عنوان براو صادق باشد باید وظایف مهمی را انجام دهد و بداند چه‌باید بکند تابه واقع پاسدار انقلاب باشد. وزیر اطلاعات باطرح این سئوال که آیا فقط باثبت نام در سپاه وپوشیدن لباس سپاهیگری وانجام یك سلسله وظایف نظامی وانتظامی میتوان پاسدارا‌سلام بود، به دو شرط شناخت از اسلام وترکیه نفس اشاره کرد وگفت: کسی که بخواهد از انقلاب اسلامی پاسداری کند ، باید انقلاب اسلامی را بشناسد و این شناخت تحقیقی باشد ونه تقلیدی ، در غیر این صورت پاسداری او تداوم نخواهد یافت و مشکلات او را از پای درخواهد آورد، لذا برای دستیابی به‌این شناخت، مسئولیت دوائر عقیدتی ـ سیاسی سپاه بسیار سنگین است.

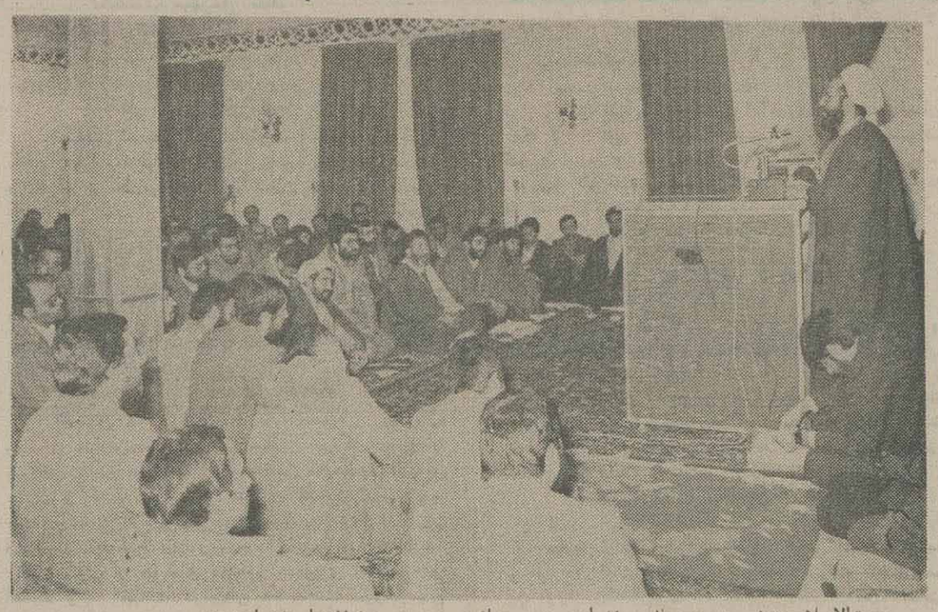

حجت‌الاسلام ری‌شهری در حال سخنرانی در جمع ائمه جمعه و مسئولان استان اصفهان

افراد سپاه باید خود را از هوای نفس بدور نگهدارند و نگذارند خطوط در این ارگان رخنه پیدا کند، که اگر چنین شود ، سپاه از محتوای اسلامی تهی خواهد شد

حجت‌الاسلام ری‌شهری در حالیکه اصل عمل به اسلام را دین شناسی دانست گفت: اگر سلاح از این پشتوانه برخوردار بود، قادر به دفاع از اسلام‌است و در غیر این صورت ، آنچه از آن دفاع می‌کند ، اسلام نخواهد بود.

وزیر اطلاعات کشورمان در ادامه سخنان‌خود بابیان ضرورت ترکیه نفس در افراد سپاه پاسداران انقلاب اسلامی گفت :اگراین ارگان مقدس وجوشیده از متن انقلاب اسلامی در مردم بخواهد بطور صحیح به وظایف پاسداری عمل نماید واین وظیفه را تاظهور حضرت مهدی (عج) ادامه دهد و انقلاب رابه صاحب اصلی‌اش برساند ، باید در خود انقلاب روحی ایجاد کند .زیرا که پاسداری ازانقلاب اسلامی در صورتی برای سپاه امکان پذیر است که درگام اول انقلاب را در خود ایجاد نماید. زیرا که وقتی خودسازی‌نشود واسلام دروجود خود پیاده نشود ، نمی‌توان اسلام را پاسداری کرد واین همان چیزی است که‌دشمنان‌انقلاب اسلامی دربی آن‌بوده‌وهستند وباتوجه به نقش مهم سپاه همواره در صدد توطئه وضربه زدن به‌این ارگان بوده و می باشند.

حجت‌الاسلام ری‌شهری بابیان زیانهای ناشی از رخنه هوسها در انسان توصیه کرد که همواره افراد سپاه خود را ازهوای نفس بدور نگهدارند ونگذارند خطوط در این ارگان رخنه پیداکند که اگر چنین شود، سپاه ازمحتوای اسلامی تهی‌خواهد شد و بهمین لحاظ است که امام تاکید براین داشته‌اند که خطوط سیاسی در ارگانهای نظامی وانتظامی وارد نشود وسپاه‌پاسداران بامنسجم ماندن می‌تواند از انقلاب اسلامی پاسداری کند و برای مصونیت از همه خطوط باید مسلح به شناخت اسلام وخود سازی شد.

قائم‌مقام فرمانده سپاه پاسداران ناحیه‌چهارمحال وبختیاری :

باید فرهنگ غنی اسلام را در مناطق محروم استان چهارمحال و بختیاری گسترش دهیم

باید به محرومین استان که بخش عمده‌ای از نیرو های رزمی جبهه‌ها را تشکیل می دهند ، بیش از پیش رسیدگی کرد.

شهرکرد ـ خبرنگار اطلاعات ـ برادر زینلیان قائم‌مقام فرماندهی سپاه پاسداران انقلاب اسلامی ناحیه چهار(استان‌چهارمحال و بختیاری) در یک مصاحبه مطبوعاتی ورادیو تلویزیونی شرکت کرد و به سئوالات خبرنگاران در زمینه های مختلف پاسخ گفت .

وی ابتدا با اشاره به حضور فعال و گسترده‌عشایر غیور ودیگر اقشار مردم شهیدپرور این استان در صحنه‌های مبارزه با استکبار جهانی که نشانگر میزان تعهدشان نسبت به اسلام و انقلاب اسلامی است ، درخصوص چگونگی گسترش‌تیپ قمربنی‌هاشم (ع) اظهار داشت :

اکثر نیروهای انسانی و نیز کلیه امکانات تدارکاتی و لجستیکی تیپ قمر بنی‌هاشم (ع) را مردم سلحشور چهارمحال‌وبختیاری تامین میکنند . وی با ذکر این نکته که تیپ قمربنی‌هاشم یک تیپ خط شکن محسوب میشود، گفت : تیپ مذکور در جبهه‌های نبرد به عنوان مظهر شجاعت ، دلاوری و ایثارگری مطرح است و این‌موجب سرافرازی و افتخار مردم متعهد چهارمحال و بختیاری است. وی اضافه کرد : امید است بتوانیم‌با افزایش‌تعداد گردان‌های رزمنده اعزامی از استانمان به جبهه‌ها ، این تیپ را به لشگر قمربنی‌هاشم (ع) تبدیل کنیم .

وی همچنین با بیان این مطلب که پس از سقوط صدام نیز تیپ قمر بنی‌هاشم (ع) باقی خواهد ماند،اظهار داشت : انشاء الله پس از پیروزی‌نهائی رزمندگان‌کفرستیز اسلام این تیپ با حرکتهائی که به طرق مختلف مانع از گسترش اسلام و اهداف استراتژیک ما باشد ، مقابله خواهد کرد .

برادر زینلیان قائم‌مقام فرماندهی سپاه پاسداران انقلاب اسلامی ناحیه چهارمحال وبختیاری

برادر زینلیان در بخش دیگری از سخنانش‌با اشاره به استقرار پایگاههای بسیج و نیز فقر شدید فرهنگی در مناطق محروم و دورافتاده استان گفت : گسترش‌فرهنگ غنی اسلام در مناطق دورافتاده چهارمحال و بختیاری مهمترین حرکتی است که می‌توان انجام داد و در این خصوص پایگاههای مقاومت بسیج نقش عمده‌ای ایفا می‌کنند و در کنار آموزشهای نظامی اردوهای ویژه‌ای برای آمادگی رزمی روستائیان و عشایر ترتیب داده می‌شود .

وی ادامه داد : محرومین استان بخش عمده‌ای از نیروهای رزمنده را تشکیل می‌دهند . و بجاست به این عزیزان که جهت پیروزی اسلام از جان گذشتگی می‌کنند بیش از پیش رسیدگی شود .

قائم‌مقام فرمانده سپاه پاسداران انقلاب اسلامی چهارمحال‌وبختیاری در ادامه سخنانش در رابطه با ارائه خدمات بهداشتی ـ درمانی به خانواده‌های‌رزمندگان اسلام گفت : کلیه خانواده‌های رزمندگان تحت پوشش خدمات درمانی قرار گرفته‌اند . آنان با ارائه کارت مخصوص به مراکز بهداشتی و بیمارستان‌های استان می‌توانند از خدمات درمانی بهره‌مند شوند ، همچنین با هماهنگی اداره بازرگانی مقررشده‌درصدی ازکل سهمیه‌ای که وارد استان می‌شود به این افراد اختصاص یابد .

وی افزود : ضمن هماهنگی با مسئولین قضائی نیز مقرر گردید که کلیه خانواده‌های رزمندگان اسلام زیر پوشش امنیت قضائی قرار بگیرند .

اکثر نیروهای انسانی و کلیه امکانات تدارکاتی و لجستیکی تیپ قمر بنی‌هاشم (ع) را مردم سلحشور استان چهارمحال و بختیاری تامین می کنند .

برادر زینلیان در پایان‌بخش‌سخنانش درمورد تشکیل واحد بسیج در ادارات گفت : با تشکیل بسیج ادارات علاوه بر اینکه کارکنان دولتی در جبهه‌ها حضور می‌یابند ، این برادران می‌توانند با انتقال معنویت جبهه‌ها، به حرکت فرهنگی در ادارات نیز کمک نمایند . لذا ما مصمم هستیم که با گسترش بسیج در این واحدها در هر مقطع ۳ گردان رزمی از نیروهای اداری را در جبهه‌ها داشته باشیم .

لردگان از لحاظ فرهنگی واقتصادی نیاز به محرومیت زدائی دارد

برادر سعیدی بخشدار لردگان بهنگام گفتگو با خبرنگار اطلاعات

منطقه لردگان با کمبود روحانی و معلم و فضلی آموزشی مواجه است

عشایر لردگان بعلت کمبود علوفه و نامناسب بودن مراتع برای چرای دامها در وضع نامساعدی بسر می‌برند از بدو پیروزی انقلاب تاکنون به بیش‌از ۱۵۰ روستای لردگان برق رسانی شده است

شهرکرد ـ خبرنگار اطلاعات: شهرستان لردگان‌با داشتن حدود ۳۴۰ روستاوحدود یکصد هزار نفرجمعیت یکی از محرومترین نقاط ایران محسوب میشود.

این مطلب را برادر سعیدی بخشدار لردگان در گفتگوئی با اطلاعات عنوان کردو افزود: در زمان‌طاغوت ظلم خوانین وبی‌توجهی زورمداران موجب شد تا فقر فرهنگی و اقتصادی جلورشد مردم این شهرستان را بگیرد.

در رژیم گذشته هیچیک از روستاهای‌لردگان دارای امکانات رفاهی از قبیل برق و آب نبود و تنها در تعداد اندکی از روستاها مدرسه وجودداشت واکثریت‌روستاها از داشتن راه محروم بودند.

وی سپس افزود: درصد بیسوادی دراین‌شهرستان بسیار بالا است واگر تعداد معدودی از افراد از نعمت خواندن و نوشتن بهره‌مند هستند بعلت تلاش وروحیه دانش خواهی خودشان بوده است.

همچنین این منطقه از نظر مراتع و دامداری و کشاورزی وضعیت مساعدی داشته است‌ولی بعلت بی‌توجهی مراتع روزبروز بیشتر بسوی نابودی پیش‌می‌روند ودرنتیجه دامداران و کشاورزان‌پیوسته درحال مهاجرت به‌شهرها روی آوردن به کارگری می‌باشند. ضمنا عشایر هم که می‌توانند نقش عمده‌ای در تامین گوشت و پشم کشور داشته باشند ، بدلیل کمبود علوفه و نداشتن‌مرتع دروضع نامساعدی بسر می‌برند.

فعالیتهای بعد از انقلاب

بخشدار لردگان سپس به فعالیتهائی که بعد ازانقلاب دراین منطقه انجام شده، اشاره کرد و گفت: با پیروزی انقلاب شکوهمنداسلامی وبدنبال آن‌تشکیل‌جهادسازندگی واجرای برنامه‌های دولت جهت خدمت به روستائیان، وضعیت شهر لردگان و بسیاری ازروستاهای آن‌تغییرات اساسی کرد، بعنوان مثال بیش از ۱۵۰ روستا برقرسانی شد واهالی اکثر روستاها از نعمت آب لوله‌کشی ، راه، مدرسه، حمام‌ومسجد بهره‌مند شدند، همچنین‌در بسیاری از روستاها فروشگاههای تعاونی تاسیس گردید. اما با این همه فقر و محرومیت های اقتصادی و فرهنگی منطقه آنقدر زیاد است که‌زدودن آن به توجه بیشتر مسئولین نیاز دارد.

فقر فرهنگی

وی سپس با اشاره به اینکه فقر فرهنگی درمنطقه لردگان بسیار شدید است ، یادآور شد: متاسفانه بعداز انقلاب همکمتر به کار فرهنگی در این منطقه توجه‌شده است وباید توجه داشت که کار عمرانی وقتی موثر و روحبخش است که زیربنای سالم فرهنگی داشته باشد ، لذا باید دراین زمینه کار شود.

متاسفانه منطقه از کمبود روحانی و معلم بومی نیز رنج می‌برد مضافا به اینکه منطقه حداقل به یکصد فضای آموزشی دیگر نیاز دارد واین در حالی است که برخی از مدارس در حال حاضر بی‌معلم مانده‌اند.

همچنین باتوجه به اینکه منطقه از داشتن هرگونه امکانات فرهنگی و آموزشی بی‌بهره میباشد ، رادیو و تلویزیون می‌توانند نقش بسیار با ارزشی در بالا بردن سطح فرهنگ‌مردم داشته باشند که متاسفانه در اکثر روستا ها تصویرتلویزیون مشاهده نمی‌شود و در شهر لردگان نیز در هنگام وزش باد ویا بارش باران تلویزیون دیگر تصویر ندارد ، صدای‌رادیو نیز در این منطقه بسختی شنیده میشود .

وضعیت دامداری

برادر سعیدی در ادامه به وضعیت دامداری منطقه‌اشاره کرد و گفت : دامداری در منطقه لردگان می‌تواند وضعیت مطلوبی داشته باشد مشروط برآنکه وضعیت مراتع را بهبود بخشیم ، چرا که در حال حاضر مراتع وضعیت نامطلوبی دارند و باتوجه به اینکه زمینه های بهبود کیفیت مراتع وجود دارد و علاقمندی مردم منطقه بخصوص عشایر به دامداری بسیار زیاد است بطوری‌که در طاقت‌فرساترین‌شرایط دست از دام خود برنمی‌دارند لذا بجاست به‌این امر مهم‌توجه شود .زیرا مطمئنا گوشت و لبنیات چندین استان را می‌توان در محدوده این شهرستان تامین کرد .

وی در خصوص جایگاه خانه‌در منطقه گفت:درگذشته منطقه جایگاه و جولانگاه خانها بودوبه قدرت هرچند علی‌الظاهر در دست ادارات دولتی و نظامی بوده ولی‌در واقع خانها حکومت میکردند و حکومت ملوک‌الطوایفی‌داشتند. اما بعد از انقلاب این منطقه باوجود داشتن فقر فرهنگی با یک انقلاب عظیم اسلامی برخورد کرد و چون گرایش فطری عجیبی در مردم بود ،این امر باعث شد تا دیگر جائی‌برای خانها و فرهنگ آنان در منطقه باقی نماند، هرچند دربرخی نقاط خانها هنوز نیمه جانی دارند و گاهی با مطرح کردن نارسائیها مسائلی جزئی بوجود می‌آورند ، اما باتلاش مسئولین و هوشیاری مردم انشاءالله بقایای آنان نیز از بین خواهد رفت

نقش شوراهای اسلامی

بخشدار لردگان با اشاره به وضعیت شوراهای اسلامی روستا های منطقه ونقشی‌که این شوراها می‌توانند دربهبود وضعیت فرهنگی وعمرانی روستا ها داشته باشند ، اظهار داشت : شوراهای اسلامی روستائی از دستاورد های بزرگ انقلاب هستند و چنانچه اعضای شوراها از میان‌افراد صالح و آگاه انتخاب شوند ، نقش ارزنده‌ای می‌توانند در کمکدهی به روستا ها و بالا بردن مشارکت مردم دربهبود زندگی در روستا ها داشته باشند ، اما متاسفانه بدلیل فقر فرهنگی موجود آنطور که انتظار میرفت ، نتوانسته‌ایم شورا های بواقع اسلامی داشته‌باشیم وهنوزدربرخی مناطق عوامل خانها میخواهند بوسیله شورا ها نظرات خود را اعمال‌کنند که در این خصوص ما از مرکز هماهنگی شوراها انتظارداریم ضمن آموزش هرچه بیشتر به اعضای شوراهای اسلامی روستا ها و پیگیری خواسته ها و مشکلات آنان در جهت هرچه موفقتر بودن شوراها اقدام کنند .

برادر سعیدی در خاتمه با اشاره به تغییر زود بزود فرمانداران در لردگان ، اظهار داشت : تغییرزودبزود فرمانداران در روند تثبیت مدیریت در شهرستان وبرنامه‌ریزیهای عمرانی منطقه اثر نامطلوب دارد و باتوجه به‌اینکه انقلاب مابسوی‌تثبیت مدیریت پیش می‌رود باید تاحد ممکن تغییر وتحول کمتر صورت پذیرد.

بزودی مسئولین و کارکنان ادارات بخش کوهپایه در دوره‌های آموزش نظامی شرکت می کنند

کوهپایه ـ خبرنگار اطلاعات: جلسه شورای اداری بخش کوهپایه با حضور برادر ابراهیمی بخشدار و کلیه مسئولان ادارات و نهادهای این بخش در محل هنرستان شهید اژه‌ای تشکیل شد. در این جلسه ابتدا برادر ابراهیمی بخشدار کوهپایه ضمن قدردانی و تشکر از برادران‌حاضر در جلسه پیرامون انقلاب اسلامی و ابعاد سیاسی آن و صدور موفقیت‌آمیز انقلاب به سایر کشورهای جهان سخنانی ایراد نمود. وی سپس از مسئولین و کارکنان ادارات خواست تا در کلاس بسیج که جهت آموزش نظامی تشکیل می‌شود بطور فعال شرکت نمایند.

آنگاه برادر لطیفی مسئول برق منطقه‌ای بخش کوهپایه در مورد تاریخچه صنعت برق و مراکز تولید انرژی در کشور مطالبی بطور اختصار بیان نمود و سپس با ارائه آمار و ارقام در سنوات مختلف گفت: برق منطقه‌ای فعالیتهای چشمگیری داشته است و علل خاموشیهای اخیر، خرابی نیروگاهها، عوامل طبیعی و بارندگی کم و کمبود تولید انرژی در مقابل افزایش مصرف بوده است.

وی همچنین ضمن بیان وظایف سازمانهای تحت پوشش وزارت نیرو، در مورد کمبود پرسنل و خالی بودن پستهای سازمانی اداره برق توضیحاتی داد و اظهار داشت: در حال حاضر ۸ نفر کارمند و ۱۸ نفر کارگر در تمام شبانه‌روز مشغول این وظیفه میباشند.

در ادامه برادر محسنی مسئول بسیج ادارات و کارخانجات منطقه ٤ بسیج حوزه فعالیت منطقه ٤ و همچنین ناحیه ٦ و ٧ بخش کوهپایه و اعزام نیرو از این منطقه را اعلام کرد، سپس در مورد کلاس آموزش نظامی کارکنان و مسئولین ادارات که در آینده نزدیک تشکیل می‌گردد توضیحاتی داد.

در این جلسه برادر روغنی رئیس اداره آموزش‌و پرورش نیز طی سخنانی در ارتباط با همکاریهای خوب بسیج و اعزام نیرو به جبهه‌ها اظهار داشت: این اداره در ابتدا آمادگی خود را جهت بسیج مدارس اعلام کرد ولی اقدام موثری توسط بسیج بعمل نیامده است. وی همچنین با توجه به موقعیت استثنائی این اداره و ارائه خدمات جنبی از قبیل وام مسکن و واگذاری زمین به شرکت تعاونی مسکن، از اداره کل زمین شهری استان اصفهان تقاضای مساعدت بیشتر و سریعتر نمود.

آنگاه برادر یوسفی در مورد تبدیل بخشداری به فرمانداری، کمبود آب آشامیدنی، افتتاح بانک مسکن، افتتاح اداره بیمه، کمبود پرسنل بانک ملی و بانک استان تشکیل ستاد مبارزه با منکرات و گرانفروشی، افتتاح اداره ثبت اسناد و املاک و نشر پوستر خبری سخنانی ایراد کرد و در پایان برادر ابراهیمی ضمن پاسخ به مطالب مطرح‌شده اظهار داشت: مطالب جدید پیگیری خواهد شد. ضمنا در امر افتتاح دفتر بازرگانی، بیمه و بانک مسکن با مسئولین استان مذاکراتی شده‌ولی‌تاکنون نتیجه‌ای نگرفته‌ایم.

برق رسانی به ۱۹ روستا در استان های یزد و اصفهان

اصفهان ـ با تلاش کارکنان متعهد شرکت برق منطقه‌ای اصفهان طی دیماه گذشته کار برقرسانی به ۱۹ روستاازتوابع این‌شهرستان به پایان رسید و موردبهره‌برداری قرار گرفت .

با برقرسانی به این روستاها که ۱۶ روستای‌آن در یزد و ۳ روستای دیگر در اصفهان واقعند تاکنون ۲۰۶۱ روستا با۳۳۷ هزارو ۵۹۸ خانوار تحت پوشش شبکه برق سراسری قرار گرفتند .

این گزارش همچنین حاکیست ، اجرای طرح مذکور و نیزطرح برقرسانی به ۳۳ حلقه‌چاه‌آب‌کشاورزی در اصفهان جمعا ۴۹میلیون و ۶۰۲ هزار ریال هزینه دربر داشت .

در سمینار مسئولین آموزش و پرورش استان اصفهان

چگونگی تشکیل بسیج فرهنگیان وخواهران دانش آموز، بررسی شد

اصفهان ـخبرنگار اطلاعات: سمینار یک روزه مسئولین مناطق، ستادهای امداد و پشتیبانی و بسیج دانش آموزی آموزش و پرورش استان اصفهان در سالن اجتماعات دبیرستان هراتی اصفهان برگزار شد. دراین سمینارکه بمنظور بررسی چگونگی تشکیل بسیج فرهنگیان ، بسیج خواهران دانش‌آموز و چگونگی سازماندهی نظامی دانش‌آموزان تشکیل گردیده بود . پس از تلاوت آیاتی از قرآن مجید یکی از برادران جانباز طی سخنانی لزوم هماهنگی هرچه بیشتر در جهت برنامه‌های آموزشی جانبازان‌و رزمندگان رامورد تاکید قرار داد. آنگاه آقای ابطحی مدیر کل سابق آموزش و پرورش استان اصفهان پیرامون بینش استکبار جهانی در رابطه با انقلاب اسلامی ایران سخنانی ایراد کرد. وی همچنین با تجلیل از حضور درصحنه امت حزب‌الله گفت: شرکت یکپارچه مردم در اولین کاروان راهیان کربلا و شرکت آنها درمانور های عظیمی‌که برگزار می‌شود معیارهای استکبارجهانی رابهم زده است.

در جریان این سمینار مسئول بسیج دانش‌آموزی استان اصفهان پیرامون اهمیت و نقش بسیج دانش‌آموزی مطالبی ایراد کرد. همچنین دراین سمینار در رابطه با چگونگی برگزاری هرچه باشکوهتر دهه فجر و مسائل آموزش و تربیتی و مالی و اداری آموزش وپرورش بحث ومذاکره شدو تصمیماتی اتخاذ گردید

شاگرداول

محترم‌السادات ترابی شاگرد کلاس سوم دبستان شهید محراب اشرفی اصفهانی در امتحانات‌نوبت‌اول سال‌تحصیلی ٦٥ـ٦٤ با معدل ٢٠ شاگرد اول گردیده است .
آتش ٦٨٢١

آموزشگاه پرستاری ویک بیمارستان در نجف آباد احداث می‌شود

اصفهان ـ خبرنگار اطلاعات: با همیاری مردم یک آموزشگاه پرستاری و بهیاری‌در نجف‌آباد دردست احداث است‌که با ۱۵ هزار متر مربع مساحت‌و ۷۴۵۰ متر مربع زیربنا برای بهره‌برداری در اختیار سازمان منطقه‌ای بهداری قرار خواهد گرفت. این آموزشگاه که ظرفیت پذیرش ۴۰۰ دانشجو را خواهد داشت تاکنون با ۲۰ در صد پیشرفت فیزیکی ۴۰ میلیون ریال هزینه در برداشته است.

همچنین مقدمات احداث یک بیمارستان درزمینی بمساحت ۴۰۰ هزار متر مربع در جاده کمربندی این شهرستان فراهم شده است. این بیمارستان نیز که شروع ساختمان آن از محل خودیاری مردم بوده‌است پس از احداث‌وتکمیل، منطقه نجف‌آباد را زیر پوشش خواهد گرفت.

تشکیل جلسه رابطین ادارات، سازمانها و نهادهای اردستان

اردستان ـ خبرنگار اطلاعات: جلسه رابطین ادارات و سازمانهای دولتی ونهادهای انقلاب اسلامی اردستان‌با حضور حجت‌الاسلام اقبالی سرپرست‌مدرسه علمیه زواره تشکیل شد. دراین جلسه فرماندار اردستان پیرامون وظایف روابط عمومی و نقش آنان سخنانی ایراد کرد وطی آن اظهار داشت: هریک از رابطین بایدوظیفه‌شرعی خود بدانند که‌نارسائیهای واحد خود و مشکلات ارباب رجوع را بانظم وانضباط اسلامی بررسی و مرتفع نمایند. آنگاه پیرامون برنامه‌های دهه‌فجر و چگونگی شرکت فعال ادارات ونهادهای انقلاب اسلامی بحث و مذاکره شد و تصمیم گرفته شد که دهه فجر هرچه باشکوهتر برگزار شود.

موسسه استاندارد و تحقیقات صنعتی اعلام‌کرد:

بخاری نفتی مارك «مشعل» استاندارد نیست

اصفهان ـ خبرنگار اطلاعات: روابط عمومی و ارشاد موسسه استانداردو تحقیقات صنعتی ایران اعلام کرد:

اخیرا یک نوع بخاری نفتی بانام مشعل و با علامت جعلی استاندارد به بازار عرضه شده است به اطلاع عموم می‌رساند که کیفیت بخاریهای مذکور مورد تائید موسسه استاندارد و تحقیقات صنعتی ایران نبوده و علامت‌استاندارد ایران‌بر روی بخاری‌های مشعل‌و کارتن های آن جعلی است. همچنین این موسسه باصدور اطلاعیه‌ای اعلام کرد : نظربه‌اینکه موسسه استاندارد و تحقیقات صنعتی ایران به پیروی از اجرای سیاست دولت در حمایت‌از صادرات غیر نفتی همواره تسهیلات لازم رابرای صادرکنندگان ایرانی فراهم می‌نماید، از اینرو به منظور تسریع درصدور کالاهای سریع‌الفساد کلیه شعب استاندارد و تحقیقات صنعتی در سراسر کشور جهت تطبیق کیفیت اینگونه کالاها و بسته‌بندی‌با استانداردهای ملی ایران ظرف همان روز آماده انجام نمونه‌برداری و آزمایش و صدور گواهینامه میباشند.

اطلاعات
خراسان
سه‌شنبه ۱۵ بهمن‌ماه ۱۳۶۴ـ ۱۷۸۰۷

۳۲ هزار هکتار زمین در خراسان، زیر کشت پنبه می‌رود

در صفحه ۲

بمناسبت بزرگداشت ایام دهه‌مبارکه فجر

مقدمات واگذاری ۲۹۶۸ قطعه زمین در ۱۷ شهر خراسان به متقاضیان واجد شرایط، فراهم شد

درصفحه ۲

مدیر عامل سازمان مرکزی تعاون روستایی درسبزوار اعلام کرد :

کار خرید و فروش و توزیع محصولات و نهاده‌های کشاورزی به تولیدکنندگان روستایی واگذار می‌شود

★ زمینه‌های ذخیره‌سازی ۵۰۰ هزار تن کود شیمیائی علاوه بر مصرف سالانه فراهم شده است

سال آینده ، تمام محصولات مازاد بر نیاز کشاورزان ازسوی سازمان مرکزی تعاون روستایی، خریداری خواهد شد

درصفحه ٤

رئیس آموزش و پرورش شیروان در گفتگو با «اطلاعات» :

آنچه که به معلم ارزش و اعتبار می‌دهد تزکیه و تقوای اوست

شیروان ـ خبرنگار اطلاعات: رئیس آموزش و پرورش شهرستان شیروان درگفتگویی با خبرنگار اطلاعات به سئوالات وی در رابطه با مسائل آموزشی ، تربیتی ، اخلاقی و مشکلات آموزش وپرورش این شهر پاسخ داد.

وی ابتداء در مورد اهمیت مسائل تربیتی در آموزش و پرورش گفت : در بینش اسلامی ومکتب قرآن، تربیت تقدم بر تعلیم دارد، به این معنی که تزکیه و تقوی و تربیت

بقیه درصفحه ۲

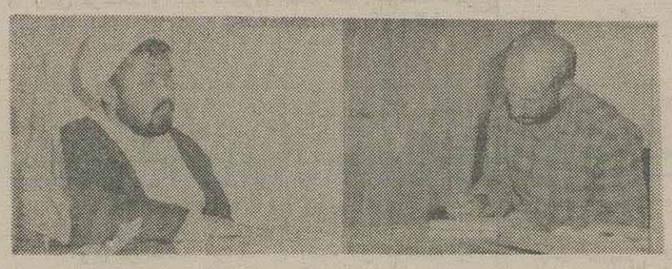

رئیس آموزش وپرورش شیروان درحال گفتگو با خبرنگار اطلاعات

تولیت آستان قدس رضوی در دیدار با گروهی از دانش‌آموزان خراسان

بزرگداشت هرچه باشکوهتر سالروز پیروزی انقلاب اسلامی نقش مهمی در تجلی چهره واقعی انقلاب دارد

درصفحه ٤

در اولین روز دهه‌مبارکه فجر

۱۵۱ خانوار مستضعف در گناباد، صاحب خانه شدند

این خانه‌ها ، بامشارکت بانك ملی و همکاری زمین‌شهری توسط بنیاد مستضعفان خراسان ساخته شده است

درصفحه ٤

شهردار تربت جام در گفتگو با «اطلاعات»:

شهرداری تربت جام برای ارائه خدمات بیشتر، به مشارکت مردم نیاز دارد

آب آشامیدنی شهرستان تربت‌جام، آلوده به‌گچ است

درصفحه۲

وزیرنیرو در جلسه شورای اداری استان خراسان :

سرمایه‌گذاری در امر تولید آب به مشارکت مردم نیاز دارد

عضوشورای مرکزی جهاد سازندگی‌خراسان : باید از حضور مردم در صحنه عمران و آبادی روستاها، بیشتر بهره بگیریم .

درصفحه ٤

برای مفروش کردن بیوتات ورواقهای حرم مطهر امام رضا (ع)

۴۰ تخته‌فرش نفیس در مشهد بافته‌شد

★ به‌منظور حفظ هنر اصیل قالیبافی، روزانه بطور متوسط ۲ مترمربع قالی نفیس درکارگاههای شرکت فرش آستان قدس رضوی بافته می‌شود

درصفحه ٤

نفرات برتر مسابقات کشتی دبیرستانهای مشهد برگزیده‌شدند

درصفحه۲

به‌مناسبت ایام‌الله‌دهه‌فجر

۱۰۰ نمایشگاه در شهر مشهد گشایش یافت

★ در نمایشگاه بزرگ جهاد سازندگی خراسان، فعالیتهای جهادسازندگی درروستاها وپشتجبهه هاوزندگی وصنایع دستی روستائیان،به صورت ماکت وتصویر، به‌نمایش‌گذاشته شده است

درصفحه ٤

نماینده مردم تربت‌حیدریه در مجلس شورای اسلامی در گفت‌وگوبا « اطلاعات»:

با احداث سد «جعفر مشهدی» در تربت حیدریه ۵۶ میلیون متر مکعب آب ذخیره می‌شود

★حجت‌الاسلام یعقوبی: مسئولین باید با تهیه مواد اولیه، ایجادتعاونی وبرپایی مراکز آموزش، دست واسطه‌ها و دلالان رااز سریافندگان فرش کوتاه کنند .

مشهد ـ خبرنگار اطلاعات : حجت‌الاسلام مهدی یعقوبی نماینده مردم‌تربت‌حیدریه‌در مجلس شورای‌اسلامی در گفتگو با خبرنگار اطلاعات وضعیت اقتصادی ، اجتماعی ، امکانات بالقوه و طرحهای در دست اقدام این خطه را تشریح کرد .

وی ابتداء درمورد موقعیت جغرافیائی تربت‌حیدریه گفت :

شهرستان تربت‌حیدریه واقع در جنوب استان خراسان ، با مساحتی برابر ۲۳۹۰۰ کیلومترمربع و جمعیتی حدود ۳۵۷٫۵۴۳ نفر چهارمین شهر استان از نظر جمعیت است .

ارتفاع این شهرستان از سطح دریا ۱۳۳۳ متر ـ نیمه کوهستانی با آب و هوای مختلف (سرد کوهستانی ـ معتدل جلگه ـ گرم حاشیه کویر لوت) که در فصل تابستان ناحیه کویری با بادهای شدید و طوفانهای شن همراه است.

وضع اقتصادی تربت‌حیدریه

حجت‌الاسلام یعقوبی در مورد وضعیت اقتصادی منطقه اظهار داشت: وضعیت اقتصادی تربت‌حیدریه به

بقیه در صفحه ٤

کشاورزان قوچان ۳۲ دستگاه خودرو جایزه گرفتند

در صفحه ۳

به‌میمنت آغاز دهه فجر

ارتباط تلفنی بین‌المللی قوچان، برقرار شد

درصفحه۲

توسط آستان قدس رضوی

۷ هزار هکتار از زمینهای کشاورزی روستای «کنه بیست» مشهد احیاء شد

★ مدیر عامل موسسه عمران کشاورزی کنه بیست : به‌منظور کمک به تامین شیرمورد نیاز شهرستان مشهد ، طرح خرید ۵۰۰ راس گاو شیرده خارجی در دست تهیه است

درصفحه۲

فرماندار بجنورد :

یک کارخانه ۲ هزار تنی سیمان در بجنورد ایجاد می‌شود

درصفحه۲

مرحله اول شناسایی آب‌های زیرزمینی بیرجند، آغاز شد

بیرجند ـ خبرگزاری جمهوری اسلامی : از سوی کمیته تحقیقات آبهای زیرزمینی جهاد سازندگی‌شهرستان بیرجند وهمکاری نیروهای‌فنی‌موسسه ژئوفیزیک، عملیات شناسایی آبهای زیرزمینی دودشت وسیع چاه‌داشی و چاه‌دراز، از بخش نهبندان برای اولین‌بار آغاز شد.

به‌گزارش خبرگزاری جمهوری اسلامی، این‌عملیات که حدود سه‌ماه بطول خواهد انجامید، بمنظورشناسایی، آبهای زیرزمینی وتوسعه خدمات کشاورزی اعلام‌میگیرد.

لازم بیادآوریست شهرستان بیرجند دارای سی‌دشت وسیع ومستعد کشاورزی است وبا بهره‌گیری از آبهای زیرزمینی، قادر خواهد بود درجذب نیروی انسانی به کشاورزی وجلوگیری از مهاجرت روستاییان به شهرها، موثر باشد .

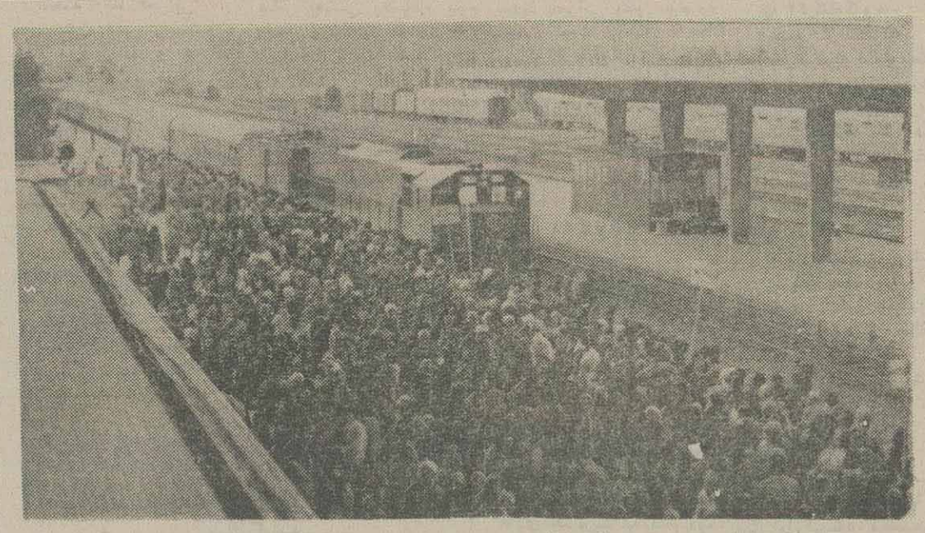

رزمندگان اسلام در میان بدرقهٔ خانواده‌هایشان در حال سوار شدن به قطار هستند تا بسوی جبهه‌ها حرکت کنند.

یک لشکر از نیروهای بسیجی از خراسان راهی جبهه‌ها شد

براد امه جنك تا پیروزی نهائی تاکید کردند.

برپایه این گزارش، رزمندگان اسلام پس از انجام راهپیمائی، در محل صحن امام خمینی حرم مطهر امام رضا(ع)تجمع کردند و به سخنان آیت‌الله‌شیرازی امام جمعه مشهد گوش فرا دادند، سپس از طریق راه‌آهن عازم مناطق جنگی شدند.

● در حالیکه سیل خروشان نیروهای رزمنده به سوی جبهه‌های نور همچنان ادامه دارد، کمکهای بی‌وقفه ملت همیشه در صحنه به رزمندگان سپاه اسلام نیز با نظم خاصی دنبال می‌شود.

گزارش‌خبرنگار اطلاعات ازسراسر استان‌خراسان حاکیست، طی چند روز گذشته میلیونها ریال وجه‌نقد

بقیه‌در صفحه۳

حبهه و مردم

مشهد ـ خبرنگار اطلاعات: در ادامه عزیمت‌رزمندگان سلحشور اسلام به جبهه‌های نبرد حق علیه باطل و در تداوم حرکت کاروانهای راهیان کربلای یك و دو، یك لشکر از نیروهای تازه‌نفس بسیجی خراسان طی‌مراسمی راهی جبهه‌های نور شد.

گزارش خبرنگار اطلاعات حاکیست، رزمندگان اسلام پس از سازماندهی در محل پادگان بسیج شهید هاشمی نژاد مشهد، در صفوف منظم در مسیر خیابانهای نخریسی ـ میدان برق وخیابان امام‌رضا(ع) دست‌به‌راهپیمائی زدندو هم‌نوا با امت‌حزب‌الله که برای‌بدرقه‌رزمندگان اسلا به صورت فشرده در مسیر عبور آنان تجمع کرده‌بودند، باشعارهای جنك، جنك تا رفع فتنه و مرك بر آمریك

یازدهمین کنفرانس علمی اداره کل کشاورزی خراسان برگزارشد

روابط عمومی اداره کل کشاورزی خراسان اعلام کرد:

یازدهمین کنفرانس علمی اداره کل کشاورزی استان با حضور ۷۰ تن‌از مسئولین‌و کارشناسان ادارات کل‌کشاورزی دانشکده کشاورزی ، جهاد سازندگی ، جهاد دانشگاهی ، شهرداری ، کارخانه های قند استان و دیگر ارگان های وابسته در محل سالن باغبانی اداره کل کشاورزی خراسان برگزار شد .

در این کنفرانس ، آقای مهندس کهربائیان دبیر کمیته تحقیقات کشاورزی و کارشناس نهال بذر کشاورزی خراسان پیرامون روش های اصلاح حبوب در ایران و بعضی‌ازکشور های دیگر سخنانی بیان داشت وبه سئوالات مطرح شده از سوی حاضرین پاسخ داد .

ازسوی بخشداری بردسکن و باهماهنگی شورای اسلامی

در روستاهای بردسکن، کارگاههای صنعتی و تولیدی ایجاد می‌شود

★ بخشدار بردسکن : سال گذشته از طریق سازمان گوشت خراسان، ۱۱ هزار راس دام از دامداران منطقه بردسکن خریداری شد

بردسکن ـ خبرنگار اطلاعات :

بخش بردسکن باکمبود روحانیون عالم ، با تقوا و آگاه به مسائل روز کشور ، جهان و مردم روبرو است و طبیعتا دارای مشکلات دینی و سیاسی است . لذانمی‌توان ادعا کرد گامی موثر در پیشبرد اهداف فرهنگی این بخش برداشته شده است .

این مطلب از سوی برادر نهاوندی بخشدار بردسکن در گفتگویی‌با «اطلاعات » عنوان شد .

بخشدار بردسکن دراین گفتگو همچنین در تشریح اوضاع اجتماعی ، فرهنگی و اقتصادی منطقه طی سالهای پس از پیروزی انقلاب اظهار داشت : بخش بردسکن دارای جمعیتی نزدیک به ۷۵ هزار نفر است که بخش عظیمی ازاین جمعیت در منطقه جنوبی شهر سکونت دارند . مردم‌این منطقه عموما مردمی سخت کوشش و رنجیده هستند و برپایه سیاست اسلامی سعی شده است بماندند بقیه نقاط کشور ، فرهنگیان و کدخداگرایی از فرهنگ روابط اهالی روستاها برداشته شود .

طبیعی است در انقلابی‌نظیر انقلاب اسلامی ایران که نشات گرفته از فرهنگ‌ناب محمدی (ص) است ،تفکر و فرهنگ منحوس کدخدایی در انزوا قرار بگیرد و همه انسانها براساس تقوا خود را مورد ارزیابی قرار دهند .

مسائل فرهنگی و اقتصادی

وی افزود : در زمینه فرهنگی مناطق مورد بحث غالبا به علت نداشتن روحانی بومی وکاردان و بعضا نداشتن شورای اسلامی ، نواقص و نارسائیهایی درکارهای خود دارند که مشهود است . البته دراغلب روستاها به مناسبت ماههای محرم ورمضان‌از طریق امام‌جمعه ،روحانی

بقیه‌در صفحه۳

طی یک ماهه گذشته

۳۲۴۲ واحد خون به پایگاههای انتقال خون خراسان اهداء شد

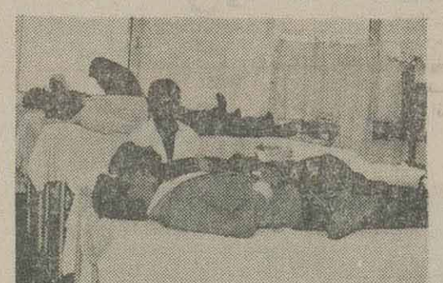

در ماه گذشته ۳۵۹۵ داوطلب جهت اهداء خون به‌پایگاههای انتقال خون خراسان مراجعه کردند.

مشهد ـ خبرنگار اطلاعات : گزارش خبرنگار ما به‌نقل از سازمان‌منطقه‌ای‌انتقال خون‌خراسان حاکیست: طی ماه گذشته‌و در ادامه اقدام انسانی امت شهیدپرور این منطقه مبنی‌براهداء خون برای‌رفع نیاز بیمارستانها وجبهه‌های نبرد حق علیه باطل، ۳۵۹۵ داوطلب اهداء خون به پایگاههای این سازمان مراجعه کرده‌اند که پس‌از آزمایشهای لازم،۳۵۳ نفر معاف و بقیه داوطلبین ۳۲۴۲ واحد خون به پایگاههای انتقال خون خراسان اهدا کرده‌اند که از این تعداد ۱۷ درصد از داوطلبان راخیو اهران تشکیل می‌دادند.

دراین گزارش همچنین آمده‌است: خونهای اهدائی که ۶۳ درصد نسبت‌به ماه مشابه سال قبل افزایش‌داشته است ، در ۲۷ بیمارستان مختلف مشهدو ۱۵ شهرستان استان خراسان توزیع شده است.ضمن اینکه درجهت همکاری عامی و درمانی متقابل باسازمان مرکزی انتقال خون ایران ، ۱۸۲ واحد خون و [illegible] به تهران ارسال شده است .

بسمه تعالی

(تقدیر و تشکر از وزیر محترم کشاورزی و برادر بشارتی معاونت نخست‌وزیری)

(دیدگاه روستائیان منطقه جوین)

با درود و تهنیت به رهبرکبیرانقلاب اسلامی ایران و با تشکر از برادران مسئول و دست‌اندرکار وزارت کشاورزی بالاخص برادر دکتر عباسعلی زالی باستحضار میرساند در نیمه اول سال ۱۳۶۴ هیئتی مرکب از برادران آقای جلیل بشارتی معاون نخست‌وزیری در بحران خشکسالی و آقای مهندس شریف واقفی مدیر کل اداره کشاورزی خراسان و مهندس صانعی ریاست اداره کشاورزی شهرستان سبزوار و آقای عزیز بهزادی از کارخانه قند جوین ، منطقه حاصلخیز و استراتژیکی‌جوین را مورد بازدید قرارداد وبا مشاهده کمبودهای منطقه ، نسبت به تعریض راه ارتباطی منطقه ، جهت سهولت در امر حمل‌ونقل محصولات کشاورزی به محل مصرف بویژه چغندر قند به کارخانه و گندم به انبارها و سیلوهای امور تعاون دستوراتی صادر کردند .

اینک ، ما کشاورزان و دامداران و دامپروران منطقه جوین از دیگرمقامات‌مسئول بالاخص برادرارجمند آقای دکتر عباسعلی زالی استدعا داریم ضمن بازدید از منطقه جوین که بطول ۱۸۰ و عرض ۵۰ کیلومتر میباشد و از نظر آبهای زیرزمینی غنی و بازدهی آن به تجربه ثابت گردیده است امتیازات ویژه‌ای را جهت طرحهای کشاورزی صنایع ، دامپروری و طیورداری ، قائل‌شوند.

در پایان باستحضار میرساند جمعیت منطقه جوین حدود ۱۲۰ هزار نفر میباشد که زنان و دختران‌این‌منطقه در رابطه با صنایع دستی سنتی و قالیبافی امتیازاتی را کسب نموده‌اند .

امیدواریم ایزد تعالی همه خدمتگزاران به اسلام و مسلمین را در پناه خود محفوظ بدارد .

برادرکوچك کشاورز روستائی جوین علیرضا نقابی

آنچه که به‌معلم ارزش واعتبار می‌دهد، تزکیه‌و تقوای اوست

بقیه از صفحه اول

صحیح از علم ودانش‌جلوتر است وما معتقدیم آنچه کمبه معلم ارزش و اعتبار میدهد، تزکیه وتقوی است وآموزش و پرورش باید طرحها،برنامه ریزی‌ها،آئین‌نامه‌ها،دستور-العملها وجهت‌گیری‌هایش‌در تمام‌مسایل این‌آهنگ‌وجهت را داشته باشد و با وجود اینکه قرآن تزکیه را مقدم برتعلیم می‌داند ، ولی مسایل اخلاقی وتربیتی در حاشیه قرار دارد.

علم اخلاق ومسایل تربیتی، درمیان مواد درسی ، جایگاه وزمان‌قانونی ورسمی ندارد، درصورتی‌که‌ورزش پینگ‌پنگ،فوتبال، والیبال و... جایگاهی رسمی وساعتی درسی دارد .

امور تربیتی ومربیان پرورشی در تشکیلات‌آموزش وپرورش ازنظر سازمان اداری ومسایل استخدامی‌دچار حرارانِ مشکل هستند و هنوز مشکلاتشان حل نشده،تا با دلگرمی بیشتر درجهت پرورش نونهالان انقلاب وامید-های آینده امت اسلامی ومبارزه باعاملان فسادبکوشند، درصورتی‌که دشمنان انقلاب بعد آسیب‌پذیر جامعه را جوانان ونوجوانان ودانش آموزان تشخیص داده وزمینه آسیب‌پذیری راهم مسایل اخلاقی وایجاد فساددراین قشر ودر تربیت این نسل اعلام می‌کنند ودراین جهت‌سرمایه-گذاری‌کرده‌وبرنامه تبلیغاتی‌تنظیم می‌کند وازطرق‌گوناگون، نظیر تکثیر و پخش نوارهای مبتذل، مجلات، نشریات‌و کتب گمراه‌کننده وخلاف اخلاق‌وعفت‌عمومی و... درجهت ترویج فساد اخلاق وفحشاء درجامعه خصوصا در قشر جوان ودانش آموزان استفاده می‌کنند .

من معتقدم اولا ، آموزش و پرورش و مسئولین دست اندرکار، درمرحله اول باید مسایل تربیتی و بعد معنوی‌را در درون آموزش وپرورش، (از راه تقویت‌جدی امور تربیتی ومربیان پرورشی، اصلاح معلمان و دبیران موجود وتقویت آنها دربعدمعنوی واخلاقی)تقویت‌نمایند. ثانیا ،پیش بینی‌های‌لازم‌وبرنامه‌های جدی ودقیق را دررابطه‌باتربیت معلمان‌ومربیان شایسته وصالح ، آنچنانکه لایق احراز مقام‌مقدس معلمی ومربی بودن‌است بنمایند، دراین صورت است که دشمن مایوس خواهدشد.

رئیس آموزش وپرورش شیروان، بااشاره به‌کمبودفضای آموزشی اظهار داشت: کمبود فضای آموزشی دربسیاری ازمناطق کشور وجود دارد ومشکل عمومی است . من معتقدم در شرایط فعلی که دولت اسلامی دچار تنگناهائی است، تنها حضور فعال وعمومی مردم و خودیاری آنان وهمکاری ارگانها ونهادها باآموزش وپرورش ،مقداری از مشکلات راحل‌خواهد کرد، که خوشبختانه‌این‌حضور عمومی وهمکاری مردم در شیروان بخوبی وجود دارد و درهمین‌جا از امت حزب‌الله، ارگانها وادارات شیروان‌که دراین جهت باما همکاری داشته‌اند، تشکر نمایم .

وی افزود: از شیروان وتعداد معدودی روستای اطراف آن‌که صرف‌نظر کنیم. باکمی فاصله به روستاهای محرومی می‌رسیم که مردم‌آن‌مناطق از کوچکترین‌امکانات زندگی محرومند و در شرایط بسیار دشواری زندگی می‌کنند .

درمنطقه هنوز روستاهایی وجود دارد که صورت معلمرا ندیده‌اند. بسیاری از روستاهای شیروان،بارسیدن فصل زمستان راههای ارتباطی‌شان باشهر قطع می‌شودو امکان رفت وآمد درآنجا وجود ندارد،دربهار سال‌گذشته باسقوط یکدستگاه ماشین‌درمسیر روستایی‌بنام اسطرخمی سه‌نفر از دانش‌آموزان خوبمان را ازدست دادیم و در حقیقت شهید راه تحصیل علم وتربیت شدند، واینها در اصل قربانی محرومیت ونبودن راه ارتباطی‌مناسب‌شدند. درقسمت شمال شیروان بسیاری ازروستاها در نوارمرزی قرار دارد ودربدترین‌شرایط وبا کمترین امکانات،معلمان ما در آنجا مشغول تعلیم وتربیت فرزندان انقلاب هستند.

وی درمورد مشارکت فرهنگیان شیروان در جنگ تحمیلی‌گفت: فرهنگیان شیروان، همپای سایرامت‌حزب‌الله جنگرا مسئله‌اصلی خودشان می‌دانند ودرسرلوحه‌مسایل قرار داده‌اند وباتوجه باینکه سنگرهای تعلیم وتربیت را سنگرهای جهاد ومبارزه علیه دشمن می‌دانند وجهادگونه دراین راه تلاش می‌کنند حضورشان در جبهه خوب بوده است وکمک‌های نقدی و جنسی‌شان نیز چشمگیر بوده است . اما درمورد حضور دانش‌آموزان در جبهه‌ها باید بگویم که، دربعضی مواقع این عزیزان بصورت‌دسته‌جمعی وچند کلاس، چند کلاس به‌جبهه‌ها عزیمت کرده‌اند. این عزیزان در جبهه‌ها حضور مداوم داشته‌اند وتعدادشهداء واسرائی که تقدیم انقلاب واسلام کرده‌اند نیز قابل‌توجه است .

وی در خاتمه ضمن تاکید برپاکسازی فرهنگیان معتقد گفت: یکی از شگردهای استکبار جهانی وعوامل آنها،گسترش فساداخلاقی،نشر اعتیاد وگسترش آن‌در میان فرهنگیان ودانش آموزان است. ما ضمن هشدار و بیدارباش به‌معلمان واولیای دانش‌آموزان در برابر این توطئه خطرناک دشمن اعلام می‌داریم که اگرمعلم‌ودانش آموزی تحت تاثیر این توطئه سیاسی وفساداانگیز دشمن قرار گیرد وسریع درجهت اصلاح خود نکوشد، ما مراکز آموزشی را از لوث وجود آنان پاک خواهیم کرد و با قاطعیت تمام باآنان برخورد خواهیم نمود، واز مسئولین‌و مقامات کشور تقاضامندیم با پیش‌بینی‌های‌لازم‌جهت رفع کمبود معم ،تصمیم جدی داریم که این مایه‌های ننگ دستورالعمل‌های انقلابی وقاطع، مثل گذشته مارا یاری کنند .

متاسفانه باید بگوئیم باتوجه به‌موقعیت وشرایط خاص منطقه، وجود معتادین و عوامل نشر اعتیاد حتی درمیان خود معلمان وفرهنگیان‌قابل‌توجه است ومابا‌وجود کمبود معلم، تصمیم جدی داریم که این مایه‌های ننگ آموزش وپرورش وانقلاب را درصورت عدم اصلاح ، از محیطهای آموزشی‌به هرطریقی‌که ممکن‌باشد بیرون‌بریزیم وبامعرفی آنها به هیاتهای تخلفات اداری، محیط آموزش وپرورش را تصفیه کنیم.

بزرگداشت دهه‌فجر در خراسان

بمناسبت یوم‌الله دوازدهم بهمن ماه سالروز ورود امام امت به میهن اسلامی ، شهر مشهد و دیگر شهر ها و بخش های استان خراسان چهره دیگری یافته است و ادارات و سازمان ها، نهادها و انجمن های اسلامی‌واقشار مختلف مردم ، با چراغانی و آذین بندی خیابان‌هاو برپایی نمایشگاه های خیابانی و مجالس جشن و سخنرانی و اجرای‌برنامه‌های هنری،حلول دهه فجر را گرامی می‌دارند.

گزارش خبرنگاران اطلاعات از دیگر نقاط استان خراسان نیز حاکیست : اقشار مختلف مردم ، نهادهای انقلاب‌اسلامی وادارات‌وسازمان های‌دولتی، انجمن های اسلامی و مساجد با برپایی مجالس جشن و سخنرانی وراه پیمایی،نخستین روز دهه فجررا گرامی‌داشتند و سخنرانان در این آیین هاو مجالس بیرامون بزرگداشت این ایام فرخنده سخنانی‌ایراد کردند .

مقدمات واگذاری ۲۹۶۸ قطعه زمین در ۱۷ شهر خراسان به‌متقاضیان واجدشرایط، فراهم‌شد

مشهد ـ خبرگزاری‌جمهوری اسلامی :

بمناسبت گرامیداشت ایام مبارکه فجر، مقدمات‌واگذاری دو هزار و ۹۶۸ قطعه زمین در ۱۷ شهرستان‌خراسان به متقاضیان‌واجدشرایط وشرکت های تعاونی مسکن فراهم‌شد.

به گزارش خبرگزاری جمهوری‌اسلامی ـمرکزمشهد، ازمجموع اراضی‌یادشده، ۷۰۰ قطعه در دربجستان گناباد، ۴۰۰ قطعه در تربت حیدریه ، ۲۳ قطعه در فریمان،۱۰۴ قطعه در فیض آباد ، یکصد قطعه در خواف ، ۵۱ قطعه در بجنورد و ۵۰ قطعه در نیشابور ، ۵۰قطعه درشیروان و ۲۵۰ قطعه در تایباد،یکصد قطعه در اسفراین ، ۱۳۰قطعه در بردسکن کاشمر، ۳۰ قطعه در بشرویه فردوس و یکصد قطعه درتربت‌جام‌و ۳۰۰قطعه‌در طبس، ۵۰قطعه در سربیشه بیرجند ، ۳۰ قطعه درسرایان فردوس . ۲۰۰ قطعه‌درگناباد و ۳۰۰قطعه‌در شهرستان‌بیرجند قرار دارند که به متقاضیان واجد شرایط و شرکت های تعاونی مسکن واگذار خواهد شد .

توسط آستان قدس رضوی

۷هزار هکتار از زمینهای کشاورزی روستای «کنه بیست» مشهد احیاء شد

مشهد ـ خبرگزاری جمهوری اسلامی : بمنظور توسعه و بهبود کشاورزی، باصرف هزینه‌ای معادل ۱۵۶ میلیون ریال از سوی آستانقدس رضوی،عملیات عمرانی و احیاء هفت هزار هکتار از اراضی‌کشاورزی «کنه بیست» واقع در بیست و چهار کیلومتری مشهد، انجام شد و زیر کشت غلات و علوفه دامی قرار گرفت.

آقای برادران رحیمی مدیرعامل موسسه عمران کشاورزی «کنه بیست» آستانقدس رضوی درگفتگویی اختصاصی با خبرنگار خبرگزاری جمهوری اسلامی، ضمن اعلام این مطلب ،گفت: باتاسیس موسسه عمران و کشاورزی کنه بیست با اعتباری معادل ۱۵۶میلیون ریال از محل اعتبارات عمرانی آستانقدس رضوی از سال ۶۲ عملیات عمرانی و کشاورزی و احیای اراضی و باغات روستای محروم کنه‌بیست درسطح هفت هزار هکتار آغاز شد و طی این مدت جهت تامین آب آشامیدنی و آب کشاورزی این روستا، ۱۷ حلقه چاه عمیق در محدوده این منطقه حفر شد.

وی افزود : در آن منطقه همچنین ۱۶ کیلومتر راه روستایی آسفالت گردید و بیست دستگاه ماشین‌آلات کشاورزی خریداری شد و در خدمت ۵۰ تن‌از کشاورزان این منطقه قرار گرفت.

مدیرعامل موسسه از دیگر فعالیتهای عمرانی و کشاورزی درمنطقه روستای کنه‌بیست، احیاء واحداث باغات میوه این منطقه را نام برد و گفت : دامپروری این موسسه با پرورش و نگهداری دو هزارو هشتصد راس گوسفند و بره، تاکنون جهت تامین گوشت شهر مشهد دو هزار راس گوسفند از طریق کشتارگاه به بازار عرضه کرده است.

وی به تولید محصولات کشاورزی در سال زراعی جاری اشاره کرد و گفت : در سال جاری از سطح ۴۶۶ هکتار زیر کشت گندم، ۸۳۰ تن گندم و جو واز سطح ۱۱۷ هکتار، یکهزار و ۲۱۵ تن جالیز واز سطح ۲۰۴ هکتار بمیزان چهار هزار و ۶۰۰تن چغندر قند و در سطح ۶ هکتار، مقدار ۶۵ تن‌سیب زمینی‌آزمایشی تولید و ببازار مصرف عرضه گردیده است.

وی در خاتمه، برنامه‌های آینده این موسسه را در زمینه تولید شیر گاو تشریح کرد و یادآور شد : بمنظور کمک به تامین شیر مورد نیاز شهرستان مشهد و باتوجه به کمبود آب در منطقه، طرح خرید پانصد راس گاو شیری خارجی در دست تهیه است که اخیرا موافقت‌نامه اصولی آن صادر و پس ازتامین اعتبارات لازم، عملیات ساختمانی و تجهیزات‌آن نیزآغاز خواهد شد.

به‌میمنت آغاز دهه فجر

ارتباط تلفنی بین‌المللی قوچان، برقرارشد

(ایرنا) ارتباط تلفنی بین‌المللی مخابرات قوچان ،طی مراسمی برقرار شد .

به گزارش خبرگزاری‌جمهوری اسلامی ـمرکز بجنوردمسئول مخابرات قوچان در تماسی ، ضمن اعلام این خبر ،افزود: راه‌اندازی و نصب کامل این دستگاه توسط متخصصین ایرانی انجام گرفته است وبا استفاده از امکانات ۵۴ کانال ورودی و خروجی، دستگاه (اس‌تی‌دی) قوچان ، بهمهار هزارمشترک‌تلفن این‌شهرستان خدمات‌ارتباط‌بین‌المللی خواهد داد .

همین‌گزارش حاکیست:بدین منظور ، مراسمی در اداره مخابرات قوچان باحضورامام جمعه ، فرماندار و مسئولیت ادارات این شهر برگزار شد که طی آن ،امام جمعه‌قوچان پیرامون‌دست‌آورد های‌انقلاب اسلامی ، سخنرانی کرد .

بهره برداری از یک سیل بند

بیرجند ـ خبرگزاری جمهوری اسلامی : از سوی کمیته آبرسانی جهاد سازندگی بیرجند، باصرف هزینه‌ای معادل ۶ میلیون و ۲۰۰ هزار ریال که ۶۰۰ هزار ریال آن را مردم خودیاری کرده‌اند، عملیات اجرایی سیل‌بند خاکی روستای «جهکند» بیرجند، به پایان رسید و آماده بهره‌برداری شد.

به گزارش خبرگزاری جمهوری اسلامی، این سیل‌بند با ظرفیت ۱۲۰هزار مترمکعب، ده متر ارتفاع، ۳۰ متر طول‌و ۶متر عرض دارد.

فرماندار بجنورد :

یک کارخانه ۲ هزار تنی سیمان در بجنورد ایجاد می‌شود

بجنورد ـ خبرگزاری جمهوری اسلامی: عملیات اجرائی احداث یک کارخانه‌دو هزار تنی‌سیمان، بزودی در بجنورد آغاز خواهد شد .

فرماندار بجنورد در تماسی با خبرنگار خبرگزاری‌جمهوری اسلامی ، ضمن اعلام این خبر افزود : این کارخانه که حدود ۱۲ میلیارد ریال اعتبار صرف آن خواهد شد،حدود ۸۰۰ نیروی انسانی را جذب کار خواهد کردو تا ظرفیت تولید سه هزار تن سیمان قابل گسترش است .

وی افزود : در جلسه شورای هماهنگی نهاد های‌انقلاب اسلامی بجنورد که در فرمانداری باحضور اعضای دبیرخط ونماینده‌اداره کل صنایع‌خراسان‌برگزارشد، مقرر گردید هرچه زودتر مراحل مقدماتی اجرایی این طرح آغاز شود. همچنین در این جلسه، سایر مسایل و مشکلات و کیفیت اجرایی طرحهای مربوط به اداره صنایع مورد بحث و بررسی قرار گرفت .

سرپرست اداره مخابرات سرخس درگفت‌وگو با «اطلاعات» :

۸۰ درصد از مراحل تأسیساتی طرح توسعه تلفن بین‌شهری سرخس از ۲۴ کانال به ۱۲۰ کانال انجام شده‌است

سرخس ـ خبرنگار اطلاعات :

مهندس ایزدخواه سرپرست اداره مخابرات‌سرخس در گفتگوئی با خبرنگار اطلاعات اقدامات انجام شده توسط این اداره را تشریح کرد.

وی ابتداء گفت : درگذشته سیستم مخابراتی‌شهر، مغناطیسی بود که با ۴۴۰ شماره از سال ۱۳۵۳ برقرار شده بود و کلا ۷ کانال بین شهری داشتیم که ارتباط ما را با مشهد ، تهران و گناباد برقرار میکرد تا اینکه در اردیبهشت ماه سال ۶۰ درصدد برآمدیم ، هرچه زودتر تلفن خودکار شهر را به‌صورت ثابت ایجاد کنیم . زیرا قبل از این طرح ، تلفن خودکار ۱۰۰۰ شماره‌ای سیار بر روی یک تریلر در منطقه پیش‌بینی شده بود ، اما چون طرح تلفن سیار باتوجه به نیازهای آینده منطقه ، قابل توسعه نبود، تصمیم گرفتیم بجای طرح سیار ، طرح ثابت را به‌مرحله اجراء بگذاریم .

بدنبال این تصمیم ، در شهریور ماه سال ۱۳۶۰ ساختمان مرکز تلفن خودکار را با مساحت ۴۰۰ مترمربع و با ظرفیت نهائی ۳۰۰۰ شماره تلفن آغاز کردیم و از سال ۱۳۶۱ طبق سفارش‌های قبلی ، دستگاههای مورد نیاز بتدریج از کارخانجات شیراز وارد میشد . اما در اواسط کار با دو مشکل مواجه شدیم ، یکی نبودن‌مکان مناسب برای نگهداری دستگاهها تا زمانی که ساختمان آماده شود و دیگری کمبود اعتبارات بود ، زیرا قبلا اعتبارات برای تاسیس ۱۰۰۰ شماره تلفن تامین شده‌بود. اما از آنجا که ما طرح توسعه داشتیم با تهران تماس گرفتیم و پس از تصویب ، مجددا کارها آغاز شد .

درمورد مشکل اول ، از سپاه کمک گرفتیم و دستگاهها را در آمفی‌تئاتر سپاه جاسازی کردیم ، زیرا گفته شده بود چنانچه مکانی برای نگهداری دستگاهها نداشته باشید ، آنها را به شهر دیگری خواهیم داد . اما خوشبختانه با همکاری سپاه ، مسئله حل شد و خطر از دست دادن دستگاهها منتفی شد و سرانجام ساختمان مرکز در اسفند ماه سال ۶۲ به‌اتمام رسید .

در زمینه کابل‌کشی نیز در سال ۶۲ کابل‌ها از بندر فرستاده شد و ما موفق شدیم تا پایان شهریور ماه سال ۶۳، چهل و پنج‌کیلومتر کابل‌کشی کنیم ، بطوریکه طرح کابل‌کشی ما تا ۱۵ سال دیگر جوابگوی طرحهای توسعه آینده خواهد بود و نیاز به کابل‌کشی مجدد نیست .

از مهرماه سال ۶۳ تا اول آذرماه۶۳ کارهای مفصل‌بندی طول کشید و ۱۰۰۰ شماره تلفن آماده بهره‌برداری شد . اما بعلت کمبود سیم هوایی ، طرح متوقف شد و ما با سیم‌هایی که خودمان داشتیم ، ۴۴۰ شماره مغناطیسی قبلی را به‌خودکار تبدیل کردیم و برای ۴۰۰ شماره تلفن جدید نیز از سیم‌های هوایی سابق استفاده کردیم و عملا مرکز مورد بهره‌برداری قرار گرفت .

وی افزود : در حال حاضر ، ۸۸۰ مشترک تلفن داریم و ۱۲ کانال بین‌شهری که شامل ۶ خروجی و ۶ ورودی میشود کار مخابراتی این شهر را آسان کرده است . لذا طبق ضوابطی که مخابرات استان تعیین کرده بود، ما در ابتدای سال ۱۳۶۳ اعلام آگهی کردیم که مشترک تلفن می‌پذیریم ، اما حداکثر متقاضیان از ۸۸۰ نفر تجاوز نکرد و تجربه نشان داد که شهر سرخس‌فعلا گنجایش بیش از این تعداد شماره را ندارد .

طرح توسعه بعدی ما در سال ۱۳۶۶ است که با توجه به نیاز شرکت گاز و مرزی بودن منطقه و نیاز آن عده از شهروندانی که موفق به دریافت تلفن نشده‌اند ، امیدواریم با موافقت استان، در سال ۱۳۶۵ امکان‌توسعه شبکه میسر شود .

برادر ایزدخواه درمورد اقدامات انجام شده در زمینه ارائه خدمات مخابراتی به روستاها اظهار داشت : درحال حاضر ، طرح روستاهای شیرتپه ، سنگر و پل خاتون که ۸۰ درصد دفتر آن آماده شده است ، دردست اجراء میباشد .

روستاهای عباس‌آباد و تپه‌میراحمد ارتباطشان از طریق اپراتور سرخس برقرار شده است و روستاهای قوش خزاعی و قوش‌علیجان نیز پس از اتمام شبکه شیرتپه، دارای پوشش مخابراتی خواهند شد.

در روستای بزنگان باوجود آنکه چیزی به اتمام کارها نداریم ، متاسفانه ارشاد اسلامی منطقه بدلیل‌وجود آثار باستانی در تپه‌ایکه در آنجا حدود یکسال است مشغول ساختن دفتر مخابراتی هستیم، جلوگیری کرده است. البته ما مخالف آثار باستانی نیستیم ،اما در آنجا ما جز خود تپه ، آثار باستانی نمی‌بینیم . وی در مورد استفاده از کارشناسان خارجی درراه‌اندازی‌ونصب‌مرکز تلفن خودکار و کمبودها و مشکلات اداره مخابرات سرخس گفت : از کارشناسان خارجی بهیچ عنوان استفاده نکردیم و مشکلات ما یکی کمبود پرسنل فنی ، مانند مسئول دستگاه مخابرات است . مشکل دیگر ما دفترچه تلفن است. ما اسامی مشترکان تلفن را جهت‌چاپ به‌تهران فرستاده‌ایم اما از آنجا که اکثر خیابان‌ها و کوچه‌ها نامگذاری نشده‌اند کار ارائه دفترچه تلفن به تعویق افتاده است .

در اینجا فرصت را مغتنم شمرده و از بخشداری و شهرداری شهر سرخس تقاضا میکنم که هرچه زودتر نسبت به‌نام‌گذاری خیابان‌ها و کوچه‌ها اقدام کنندتا ما هم بتوانیم دفترچه تلفن را چاپ کنیم . مشکل بعدی‌مامربوط به مشترکین است که اغلب بعلت عدم توجه ، تلفن‌ها را به برق وصل میکنند و باعث سوختن رله‌ها میشوند .

درمورد شماره ۱۱۸ باید باطلاع‌شهروندان‌سرخسی برسانم که پست ۱۱۸ حذف شده است اما، ما بخاطر رفاه شهروندان ، پرسنلی برای جوابگویی گذاشته‌ایم که انشاء الله پس از چاپ دفترچه‌ها، این پست را حذف خواهیم کرد .

در زمینه‌های فنی ، فعلا مشکل چندانی نداریم و الحمدلله تاکنون موفق شده‌ایم مشکلات‌را از پیش پای خود برداریم و درحالیکه تلفن شهرهای بزرگتر ازسرخس نظیر تربت‌جام ،تایباد ،فریمان ،فردوس‌ودر گرمغناطیسی هستند ، ما موفق شده‌ایم سرخس‌را دارای تلفن خودکار کنیم و قرار است انشاء الله طرح توسعه تلفن بین‌شهری نیز از ۲۴ کانال به ۱۲۰ کانال به اجراء درآید که فعلا ۸۰ درصد مراحل تاسیساتی آن رو به‌اتمام است ، وقتی این کانال‌ها احداث شود ما میتوانیم روستاهایی را که در طرحهای توسعه قرار دارند ، زیر پوشش مخابراتی ببریم .

یکی دیگر از مشکلات ما ، کوچک بودن‌اطاق‌بهره-برداری ساختمان فعلی است که با خریدن زمینی بمساحت ۱۰۰۰ مترمربع این مشکل هم حل خواهد شد .

مهندس ایزدخواه در زمینه ارائه خدمات بیشتر و کارهای در دست اقدام گفت : بخاطر خشکسالی‌های پی‌درپی و به لحاظ رفاه شهروندان ، ودیعه تلفن‌ها را اقساطی وصول کردیم تا فشاری بر مردم تحمیل نشود . اما جا دارد که از بعضی از شهروندان هم گلایه کنم ، چون تاکنون نسبت به پرداخت ودیعه خود اقدامی نکرده‌اند .

در سطح شهر، یک تلفن همگانی ودو تلفن راه دور نصب کرده‌ایم که گام موثری در تامین رفاه مردم‌است در پایان از مردم تقاضا میکنم که نسبت به نگهداری و استفاده از تلفن‌ها ، که درحقیقت حفظ بیت‌المال است ، حساس باشند و از انداختن سکه‌های کج و زدن مشت و لگد و شکستن شیشه‌های کیوسک جدا خودداری کنند .

نفرات برتر مسابقات کشتی دبیرستانهای مشهد برگزیده‌شدند

مشهد ـ خبرنگار اطلاعات: مسابقات کشتی دبیرستانهای مشهد تحت عنوان یادبود شهادت نواب صفوی با شرکت ۵۴ کشتی گیر زیر نظر انجمن کشتی در محل سالن آزادی‌این شهربرگزار شد و نتایج زیر بدست‌آمد.

★ ۳۸کیلوگرم:

محسن نادری خادم از دبیرستان شهید آیت الله سعیدی مقام اول را کسب کرد.

محمد رضا فخرائی از دبیرستان شهیدغریبگرد،به مقام دوم رسید و علیرضا عبداللهی ازدبیرستان بابا طاهر سوم شد.

★ ۴۰کیلوگرم

امیر توکلیان‌از دبیرستان شهید حبرانی در مکان‌اول ایستاد، عباس خدادادیان از دبیرستان نوبنیاد رضا شهر دوم شد و رضا صالح نیاازدبیرستان سلمان‌پارسی مقام سوم را کسب‌کرد.

★ ۴۲کیلوگرم

سید کاظم طالبی از دبیرستان شهید هادی‌حسین نیا به مقام اول رسید و حسن قاسمیان از دبیرستان شهید آیت الله سعیدی‌دوم شد.

★ ۴۵کیلوگرم

رسول خادم‌از دبیرستان جوادزاده بلوری در مکان نخست ایستاد، امید تهران سروش‌از دبیرستان شهید حبرانی به مقام دوم رسیدو اسماعیل طالبی از دبیرستان نوبنیاد رضا شهر سوم‌شد.

★ ۴۸کیلوگرم

حمید رضا یاری از هنرستان طالقانی مقام اول را به خود اختصاص داد، رضا ظهرابی از هنرستان دکتر بهشتی به مقام دوم رسید و علی قلندری از دبیرستان شهید محمد منفرد سوم شد.

★ ۵۱کیلوگرم:

مازیارپوریان‌از دبیرستان شهید محمد منفرد مقام‌اول را بدست آورد،محمدمهدی کلاهان‌از دبیرستان‌باباطاهر دوم شد مجید پلیس‌داد از دبیرستان شهید هادی حسین‌نیا مقام سوم راکسب کرد.

★ ۵۵کیلوگرم

علیرضا عصارزاده از دبیرستان شهید مهدی حکمت اول‌شد، محمود براتیان از دبیرستان شهید نواب‌صفوی به مقام دوم رسید و مهدی قشنگ از هنرستان کشاورزی مقام سوم را به خود اختصاص داد.

★ ۵۹کیلوگرم:

جواد یوسفی ازدبیرستان شهید نواب صفوی اول شد، ابرج طهماسب از دبیرستان‌شهید نواب‌صفوی به مقام دوم رسید و مسعود خاکسار سیبری ازدبیرستان شهید حبرانی مقام سوم را بدست آورد.

★ ۶۳ کیلوگرم:

علی قنبان از دبیرستان شهید هادی حسین‌نیامقام اول را کسب کرد و سیدجوادموسوی ازدبیرستان آیت‌الله سعیدی به مقام دوم رسید.

★ ۶۸ کیلوگرم :

حمیدرضا اصغری از دبیرستان‌شهیدهادی‌حسین‌نیا اول شد و محمد فروزان‌نیا از دبیرستان شهید نواب صفوی به مقام دوم رسید.

★ ۷۸ کیلوگرم :

غلامرضاحسین‌زاده خلخالی از دبیرستان شهید حسین دلشاد مقام اول را به خود اختصاص داد و رضا حاجی‌زاده ازدبیرستان شهید هادی حسین‌نیا به مقام دوم رسید .

★ نتیجه تیمی

دبیرستان شهیدنواب‌صفوی با کسب ۴۸ امتیاز به مقام اول رسید و لوحه یادبود مسابقات‌را ازآن خود کرد، دبیرستان حسین‌نیا با کسب ۴۷ امتیاز دوم‌شد ودبیرستان شهید حبرانی با کسب ۳۷ امتیاز درمکان سوم ایستاد.

نتایج مسابقات کشتی جوانان رشته فرنگی

همچنین فینال‌مسابقات‌کشتی فرنگی جوانان با عنوان یادبود شهادت نواب صفوی باشرکت ۷تیم زیرنظر انجمن کشتی ناحیه۳ درمحل سالن آزادی مشهد برگزار شد و این نتایج بدست آمد :

★ ۴۵ کیلوگرم :

ناصر رفیع‌زاده ازدبیرستان شهید غفارزادگان اول شدو احسان سیدی از دبیرستان شهید هادی حسین‌نیا افشین میرشاهی ازدبیرستان شهید نواب صفوی به ترتیب مقامهای دوم و سوم رابدست آوردند .

★ ۴۸ کیلوگرم :

علی علیزاده ازدبیرستان شهید آیت‌الله سعیدی در مکان نخست ایستاد وعباس عربی ازهنرستان شهیددکتر بهشتی به مقام دوم رسید.

★ ۵۲ کیلوگرم :

قاسم کراخکی‌نژاد از هنرستان شهید دکتر بهشتی مقام اول را بدست آورد ، محمود اسماعیل‌پور از دبیرستان شهید غفارزادگان دوم شد وعلیرضا شاهرخیان از هنرستان طالقانی به مقام سوم رسید .

★ ۵۷ کیلوگرم :

ساسان‌جلایر ازدبیرستان‌شهید غفارزادگان مقام اول را از آن خود کرد ، محمدرضا آزمون از هنرستان طالقانی در مکان دوم ایستاد و علی زحمتکش از دبیرستان شهید نواب صفوی به مقام سوم رسید .

★ ۶۲ کیلوگرم :

ساسان‌محمودی ازدبیرستان شهید هادی حسین‌نیا در مکان‌اول ایستاد، محمدحسن محمدزاده ازدبیرستان شهید دکتر بهشتی دومشد ومحمود محمدی از هنرستان شهید دکتر بهشتی به مقام سوم رسید .

★ ۶۸ کیلوگرم :

رضا ذوالفقاری ازدبیرستان شهید دکتر بهشتی مقام اول را کسب کرد ، علیرضا جامعی ازدبیرستان آیت‌الله سعیدی دوم شد و جواد ناجی از دبیرستان شهید حسین‌نیا مقام سوم را به خود اختصاص داد.

★ ۷۴ کیلوگرم :

سعید شهرکی ازدبیرستان شهید هادی حسین‌نیا اول شد و علی حسین‌زاده از هنرستان شهید دکتر بهشتی به مقام دوم رسید.

★ ۸۲ کیلوگرم :

علیرضا آزمون ازدبیرستان شهید هادی‌حسین‌نیا درمکان اول ایستاد .

شهرداری تربت جام برای ارائه خدمات بیشتر، به مشارکت‌مردم نیاز دارد

برادر رشتی شهردار تربت جام (سمت‌چپ) در گفت‌وگو با خبرنگار اطلاعات : باهمیاری مردم‌در آینده پیاده‌روهای خیابانهای اصلی شهر بصورت یکرنگ‌با موزائیک مفروش خواهد شد.

تربت جام ـ خبرنگار اطلاعات : مهمترین مشکل شهروندان تربت جامی ، مسئله آب آشامیدنی آنان است که به اعتراف پزشکان متخصص ، عوارض‌ناشی ازشرب آب‌این شهرستان ـ سلامت افرادرا تهدید می-کند و آنها را در معرض بیماری قرار میدهد چراکه‌آب مزبور دارای مقدار زیادی گچ و درنهایت فوق العاده سنگین است ».

برادر رشتی شهردار شهرستان مرزی تربت‌جام‌در گفتگویی با خبرنگار اطلاعات ضمن اعلام مطلب فوق گفت: ازبدو پیروزی‌انقلاب اسلامی ایران‌و سمت‌گیری کارهای عمرانی دولت بسوی مناطق محروم ، چهره منطقه مرزی تربت جام‌نیز دگرگون شده‌است وتغییرات فراوانی درآن‌صورت گرفته است که چشمگیر است.

وی درهمین رابطه گفت: طی سالجاری، بهسازی بهشت «نبی» انجام‌شده‌وبرروی چهار میدان اصلی‌شهر اقدامات اساسی صورت گرفته است که در زیباسازی آن موثر بوده است .

برادر رشتی درمورد اعتبارات این‌سازمان گفت: اعتبارات سالجاری شهرداری تربت جام ، ۲۷ میلیون تومان بوده است‌که‌بیش‌از ۱۸ میلیون تومان آن‌صرف اقدامات عمرانی و خدماتی شده است .

وی ضمن تشکر از شهروندان درمورد مشارکت بی‌دریغشان باشهرداری گفت : باید اقرار کرداگر مردم همکاری نکنند ، شهرداری بتنهائی نخواهد توانست مسائلی را که با آن دست بگریبان است حل کند بهمین دلیل مشارکت مردم را ضروری می‌دانیم و در همین جا رضایت خود را از شهروندان‌مان اعلام میکنیم واز آنان انتظار داریم که همچون گذشته این یاری‌تداوم داشته باشد تا مادر جهت آبادانی ،عمرانی ، زیباسازی وسایر خدمات شهری با امکانات بیشتری اقدام کنیم.

برادر رشتی درخصوص مشکلات تخصصی شهرداری تربت‌جام گفت: شهرداری تربت‌جام‌به جرثقیل بیل مکانیکی وسه دستگاه کمپرسی نیاز دارد که‌تامین اعتبار برای خرید این ماشین‌آلات ضروری است .

همچنین ازنظر کادر متخصص نیز شهرداری به یک مهندس کارشناس ساختمان نیازمند است‌که‌در صورت مساعدت دولت و تجدید نظر درعوارض قانونی ،این مسئله نیز حل خواهد شد.

شهردار تربت جام درپایان در مورد لزوم زیباسازی شهرگفت : باهمیاری مردم درآینده پیاده‌روهای خیابان های اصلی شهر بصورت یک رنگ‌موزائیک خواهد شد و نسبت به بلوارسازی بعضی ازخیابانها اقدام میشود که در این طرحها ، احداث چند خیابان جدید وپارک کودک نیز پیش‌بینی شده است .

۳۲ هزار هکتار زمین در خراسان زیر کشت پنبه می‌رود

براساس برنامه ریزیهای انجام شده ، سال آینده

مشهد ـ خبرنگار اطلاعات: با برنامه‌ریزیهای انجام شده در سال آینده ۳۲ هزار هکتار ازاراضی‌خراسان زیر کشت پنبه خواهد رفت.

اداره کل کشاورزی خراسان طی گزارشی اعلام کرد: درهمین رابطه مقدمات آموزش پنبه کاران در ۱۵ شهرستان خراسان فراهم شده و نسبت به ایجادمزارع آموزشی نمایشی در سطح ۲۰ هکتار اقدام لازم صورت گرفته است.

این گزارش حاکیست: برای تسهیل در امر کشت و بهره‌وری بیشتر کشتکاران پنبه، بذور اصلاح شده و کود شیمیائی ارزان قیمت از طریق تعاونیهای روستائی بین کشاورزان توزیع می‌شود و سموم مورد نیاز آنان به طور رایگان تامین خواهد شد.

ضمنا برای تامین مخارج پنبه‌کاران برای هرهکتار ۵۰ هزار ریال وام به صورت قرض‌الحسنه پرداخت می-شود.

اداره کشاورزی خراسان‌درهمین‌رابطه‌از کشتکاران پنبه درخواست کرده است، به منظور ارائه تقاضای مشارکت‌و استفاده ازامکانات طرح، به‌ادارات کشاورزی و مراکز خدمات روستائی مراجعه کنند.

با حضور مسئول تعاونی‌های خراسان

مسائل ومشکلات تعاونیهای منطقه نقاب جوین بررسی شد

گوشه‌ای از گردهمایی مسئولین تعاونیهای منطقه نقاب جوین

نقاب ـ خبرنگار اطلاعات: درجلسه‌ای با حضور برادر خوشنویسان مسئول آموزش تعاونی‌های استان خراسان، مسایل و مشکلات تعاونیهای‌منطقه نقاب‌جوین، موردبررسی قرار گرفت.

دراین جلسه ، که با حضور کلیه اعضای هیات‌مدیره تعاونیهای منطقه تشکیل شد، ابتداء طومارا‌عضای‌تعاونیهای منطقه در مورد مشکلات این تعاونی‌ها به مسئولین استان خراسان تسلیم شد

در روستاهای بردسکن، کارگاههای صنعتی و تولیدی ایجاد می‌شود

بقیه از صفحه اول

اعزام می‌شود ، ولی درکل ، منطقه باکمبود روحانی‌روبرو است . لذا آنچه که مردم روستایی مابه عنوان ذخیره‌فکری و معنوی خود دارند ، همه از وجود انقلاب اسلامی و پیام شهداء است .

در مورد مسایل اقتصادی باید گفت ، حدود ۲ سال دراین بخش خشکسالی داشتیم که‌تاثیر بیشتری روی‌مناطق کوهپایه وقسمت شمال و جنوب غربی منطقه داشت واغلب چشمه‌سارها و قنوات که‌آب وياخشک شده بود . ولی با بارندگیهای اخیر ، خداوند هدیه خوبی به مردم داد . ضمن اینکه طی سال گذشته وامسال باهماهنگی مسئولین ستاد خشکسالی بخش و همکاری بانک کشاورزی‌بردسکن توانستیم وامهای کشاورزان ودامداران را تمدید کنیم واز طریق سازمان گوشت استان نیز باقیمت مناسب حدود ۱۱ هزار دام از دامداران منطقه خریداری شد . از جهت غلات‌بخش جنوبی بردسکن (پائین ولایت)در وضعیت‌خوبی است و کشاورزان نهایت سعی خود را درامر کشت ،داشت و برداشت محصول داشته‌اند .

طرحهای‌عمرانی و محرومیت زدایی

در حال حاضر ، بخشداری مجری هیچ طرح عمرانی نیست ودراین مورد وظایف به‌عهده‌جهاد سازندگی ، بهداشت محیط واداره راه‌وترابری محول شده است که‌همه آنها سعی دارند ، برمبنای استضعاف و اولویت‌روستائیان عزیز ، طرحهای عمرانی را پیاده نمایند .

در جهت محرومیت زدائی ، اولین مشکل روستائیان عدم حل مسئله زمین است که البته گروه تحقیق هیات واگذاری زمین فعالیت لازم رادراین مورد داشته است .

دومین مشکل باتوجه به عدم بارندگی کافی در سطح مناطق کوهپایه‌ای ، ممنوعیت حفرچاه در اراضی‌کوهپایه‌ای است ، ولی در حال حاضر باتوجه به‌سیاست دولت خدمتگزار در جهت ایجاد کارگاههای صنعتی و تولیدی در روستاها بخشداری کتبا شوراهای اسلامی رادر جریان قرار داده است و گامهای موثری دراین مورد برداشته خواهد شد .

بهداشت در روستاها

درزمینه رعایت امر بهداشت در روستاها وانجام فعالیتهای بهداشتی ، اقدامات پیگیر وشبانه‌ای از طرف سازمان بهداشت محیط انجام نگرفته واغلب طرحهای‌اجرایی با مشکلاتی از قبیل عدم تعهدکاری پیمانکار ،نبودن اعتبارات ومصالح مورد نیاز در وقت لازم مواجه است .

وی در خاتمه خاطرنشان ساخت : باتوجه به رشد روز‌افزون بخش بردسکن در ابعاد مختلف ، مشکلاتی ازقبیل نبودن دادگاه بخش و کمیته انقلاب اسلامی بیشتر ازبقیه معضلات مشهود است .

خبرهای کوتاه ورزشی

مسابقه‌های دوستانه والیبال و فوتبال

نقاب ـ خبرنگار اطلاعات: بنا به دعوت تیم والیبال ایستگاه راه‌آهن نقاب از تیم والیبال راه‌آهن مشهد، مسابقه دوستانه‌ای بین دو تیم در زمین ورزشی‌ایستگاه راه‌آهن نقاب برگزار شد، که در نتیجه، تیم والیبال راه‌آهن مشهد با نتیجه ۳بر۲ به پیروزی رسید.

اسامی‌بازیکنان تیم والیبال راه‌آهن مشهد به‌شرح زیر است:

بهمن دلقندی‌ـ حسن حسن‌آبادی‌ـ جعفر خلاقی‌ـ ناصر رئوف‌ـ عرب اسماعیلی‌ـ محمد جلالی‌ـ مربی تیم: بهمن دلقندی‌ـ سرپرست: حسین اشکیانی

همچنین بنا به دعوت تیم فوتبال راه‌آهن نقاب از تیم فوتبال راه‌آهن مشهد، مسابقه دوستانه‌ای بین دو تیم برگزار شد، که در نتیجه تیم فوتبال راه‌آهن‌نقاب باتنیجه ۳بر ۲به پیروزی رسید.

بازیکنان تیم فوتبال راه‌آهن نقاب عبارتند از:

حجت‌الله اکرادی‌ـ حجت‌الله عزیزی‌ـ حیدرعادلی‌ـ ابوالفضل کروژدهی‌ـ محمد محمدی‌ـ حسین غفاریان‌ـ حجت‌الله ابراهیمیان‌ـ حمید ابراهیمیان‌ـ کمال یوسفی‌ـ علی زمانی‌ـ مربی تیم: حیدر عادلی‌ـ سرپرست: قبادی.

خبرهای کوتاه

۱۵ روستای نیشابور تحت پوشش ماما روستا قرار گرفت

نیشابور ـ خبرنگار اطلاعات: از سوی کمیته بهداشت و درمان جهاد سازندگی نیشابوردومین دوره طرح تربیت ماما روستائی به پایان رسید و ۱۵روستای شهرستان نیشابور زیر پوشش‌ماما روستایی دوره‌دیده قرار گرفت.

در این دوره که شش ماه طول کشید، ۸ تن از خواهران روستایی‌شرکت داشتندو آموزش های‌تئوری و عملی مامائی را فرا گرفتند.

بهره‌برداری از راه روستائی

● توسط کمیته راهسازی‌جهاد سازندگی‌نیشابور، عملیات احداث راه روستایی میسرآباد به رینگان از توابع بخش مرکزی نیشابور به‌طول ٤کیلومتر وعرض ۷متر به پایان رسید و ۹۵ خانوار منطقه از راه‌مناسب برخوردار شدند.

برای اجرای این طرح مبلغ ۲،۷۲۰،۰۰۰ ریال هزینه به مصرف رسید که از محل خودیاری اهالی منطقه و اعتبارات جهاد سازندگی نیشابور تامین و پرداخت شده است.

نصب صندوق صدقات و خیرات

بردسکن ـ خبرنگار اطلاعات: به منظور کمک به افراد مستضعف و نیازمند، از سوی واحد صندوق خیرات و صدقات کمیته امداد امام خمینی بردسکن ۸۰ عدد صندوق متوسط و ۲۰ عدد قلک کوچک در سطح ادارات و بازار نصب گردیده است.

در همین رابطه، مسئول کمیته امداد امام خمینی بردسکن ، این طرح را بسیار جالب توصیف کرد و اظهار امیدواری نمودکه با بالارفتن‌رشد فرهنگ‌اسلامی در جامعه، در آینده نزدیک این طرح به‌جایی خواهد رسید که دیگر در کوچه و بازار متکدیان حرفه‌ای پیدا نشوند.

سرمایه‌گذاری در صنایع سبک

مشهد ـ خبرنگار اطلاعات: اداره‌کل صنایع استان خراسان اعلام کرد: باصدور ۱٤فقره موافقت اصولی، حدود ۵ر۱میلیارد ریال در بخش های مختلف صنایع سبک سرمایه‌گذاری شده است.

این سرمایه‌گذاریها برای‌احداث سردخانه، بسته‌بندی خشکبار، کارخانه تهیه ماکارونی ، گچ‌خاکی ، دکور ، دستکش لاستیکی و درو پنجره‌سازی هزینه خواهد شد که با بهره‌برداری از آنها، ۲۰۰تن مشغول کار خواهند شد.

سی‌ویکمین زایمان

● یکزن روستائی در سی‌ویکمین زایمان خود یک دختر سالم به دنیا آورد.

این زن که صفیه حیدری نام دارد واز اهالی روستای «قوزان» تربت‌حیدریه است،برای انجام‌آخرین زایمان خود به بیمارستان ۹دی‌تربت‌حیدریه مراجعه‌کرد و پس از معاینات‌پزشکی‌واقدامات اولیه‌باطاق‌زایمان هدایت شد و فرزندش را به‌طور طبیعی به‌دنیا آورد.

وی طی گفتگوئی اعلام کرد که ٤۵سال سن دارد و ۲۵سال پیش ازدواج کرده است و در این مدت۳۱ بار حامله شده است که برخی از فرزندانش قبل‌ازتولد سقط و یا پس‌از به‌دنیا آمدن فوت کرده‌اند و در حال حاضر ۹فرزند پسرو دختر دارد.

دکتر غفوریان مدیر داخلی بیمارستان ۹ دی‌تربت حیدریه در گفتگوئی با خبرنگار اطلاعات، ضمن تائید اظهارات صفیه گفت : این خانم که‌ازناحیه‌چشم‌راست نابینا است، تاکنون ۱٤ مرتبه دچار سقط جنین شده است، اما از نظر سلامت جسمانی دروضع خوبی قرار دارد.

وی افزود:به علت‌استضعاف مالی خانواده‌صفیه، قرار شد از سوی فرمانداری کمک های بلاعوضی در اختیار او گذاشته شود.

ملاقات با رئیس مجلس شورای اسلامی

گناباد ـ خبرنگار اطلاعات: چهارتن‌از معتمدین‌گناباد، در تهران با حجت‌الاسلام هاشمی رفسنجانی دیدار کردند.

این عده که به منظور بیان مسائل و مشکلات شهرستان گناباد به حضور حجت‌الاسلام هاشمی رفسنجانی رسیده بودند، ضمن بیان مسائل این شهرستان تقاضای اهالی گناباد را تقدیم رئیس مجلس شورای اسلامی کردند.

کشاورزان قوچان ۳۲ دستگاه خودرو جایزه گرفتند

بجنورد ـ خبرگزاری جمهوری اسلامی: به منظور تشویق وترغیب کشاورزان به تولیدات کشاورزی،ازآغاز سال جاری‌تاکنون‌ازسوی‌سازمان تعاون روستایی‌قوچان، ۲٤دستگاه خودرو خدماتی بین کشاورزان واجد شرایط این شهرستان باقید امتیاز واگذار شد .

همچنین ۸دستگاه انواع خودرو بین کشاورزان گندمکار این شهرستان در ازاء گندم تحویلی به سازمان تعاون روستایی بعنوان جایزه اهداء شد .

جبهه‌ومردم

بقیه از صفحه اول

و دهها تن مواد غذایی و لوازم مورد نیاز جبهه‌هاتحویل ستاد پشتیبانی جنگ جهاد سازندگی شهرهای مختلف خراسان شده‌است تا طی برنامه هماهنگ، به مناطق‌تعیین شده ارسال شود.

هدایای پرسنل شهربانی خراسان

● گزارش خبرنگار اطلاعات به نقل از دایره عقیدتی‌ـ سیاسی شهربانی مشهد حاکیست:

طی مراسمی، ٤ کامیون حامل کمکهای پرسنل شهربانیهای خراسان شامل ۵۰ قلم مایحتاج رزمندگان اسلام به ارزش ۲۰ میلیون ریال توسط نمایندگان این یگان به کامیاران و سنندج ارسال شد.

«عزیمت به جبهه»

نیشابور ـ خبرنگار اطلاعات: در ادامه عزیمت نیرو های متخصص به جبهه‌های جنگ، گروهی دیگر از داوطلبین حضور در جبهه‌ها توسط ستاد پشتیبانی جنگ جهاد سازندگی نیشابور با تخصصهای مختلف جهت پیوستن به دیگر سلحشوران پرتوان اسلام، طی‌مراسمی عازم مناطق جنگی کشورمان شدند.

● در ادامه کمکهای نقدی و جنسی مردم‌مسلمان شهرستان نیشابور به جبهه‌های جنگ، طی ماه گذشته از سوی اهالی بیش از ٤۰۰ روستای نیشابور ـ پرسنل ادارات و نهادها، کارگران کارخانه‌های قند و روغن نباتی‌ـ ٤۱ اتحادیه صنفی و اقشار مختلف مردم‌مسلمان و همیشه در صحنه شهرستان نیشابور، بالغ بر ٤۰ میلیون ریال وجه‌نقد‌ـ ۳۰ قطعه زیورآلات طلا‌ـ بیش‌از ۵۰ راس گوسفند‌ـ ۷۰ تن آرد و گندم‌ـ حدود ۳ تن خشکبار و حبوب‌ـ ۵۰ تن سیب درختی و مقادیر قابل توجهی پوشاک ـ لباس گرم‌ـ گونی سنگری‌ـ مواد غذائی‌ـ مواد‌پاک کننده جهت کمک به رزمندگان‌اسلام تحویل ستادهای پشتیبانی جنگ جهاد سازندگی نیشابور ـ ستاد مسجد جامع‌ـ پایگاههای مقاومت بسیج مستقردر روستاهای شهرستان نیشابور شد.

شاگرد اول

دوشیزه‌معصومه خامس‌دوح دانش‌آموز کلاس‌دوم‌دبستان غزالی دوح درسال‌تحصیلی ٦۳ـ٦٤ با معدل ۲۰ شاگرد اول شناخته شد.

آ ـ ش ٦۷۹۹

آگهی فقدان سند مالکیت

آقای علی جلوزی باتقدیم دوبرگ استشهادیه وفرم درخواستی که به‌امضاء سه نفر شهود و به گواهی‌دفتر امضاء دفترخانه رسیده مدعی است که سند مالکیت ششدانگ خانه پلاک شماره ۱۲۰٦۵ واقع در بخش ۲شهر سنندج که‌سند مالکیت آن ذیل ثبت ۱۱٦۸ در صفحه ۵۰۹دفترجلد ۹بنام بانو طلعت شریعتی ثبت وصادرگردیده وبرابر سند رسمی شماره ۱۰۸۱۱ـ ۲٤ر۱۱ر۲۲ دفتر چهار سنندج به‌تقاضای فوق انتقال قطعی پیدا کرده و بعلت مراجعه به‌ادارات مفقود و ازبین رفته وازاین‌اداره درخواست صدور سند مالکیت المثنی را نموده که در اجرای تبصره الحاقی ماده ۱۲۰ آئین‌نامه‌قانون ثبت به اطلاع می‌رساند هرکس مدعی انجام معامله یاوجودسند مالکیت نزد خود می‌باشد از تاریخ انتشار آخرین آگهی بمدت ده‌روز (۱۰) باین اداره مراجعه و اعتراض خود را تسلیم نماید درغیر این‌صورت پس‌از انقضای مدت مزبور اداره ثبت وفق مقررات نسبت بصدور سند مالکیت‌المثنی اقدام خواهد شد .

تاریخ انتشار نوبت اول ۵ر۱۱ر٦٤
تاریخ انتشار نوبت دوم ۱۵ر۱۱ر٦٤
رئیس ثبت شهرستان سنندج‌ـ نصرالله‌بیگی
آ‌ـ ش ٦۵۲۲

آگهی تغییرات در شرکت ساختمانی حق‌پناه بندرعباس سهامی خاص شماره ثبت ۸۳۱

بموجب صورت جلسه مجمع عمومی فوق‌العاده‌وهیات مدیره مورخ ۲۰ر۹ر۱۳٦٤ تغییرات زیر در شرکت فوق‌انجام گردیده است :

۱ـ سید ذین‌الدین مجاهد فردوسی سهم خود را به‌آقای سید عبدالرحیم ماری واگذار از سمت خود استعفا نموده‌از شرکت خارج گردیده که در نتیجه سهام آقای سید عبدالرحیم ماری از بیست سهم به پنجاه سهم افزایش یافته است .

۲ـ خانم بی‌بی ازمیه خاتمی بیست سهم خود را به‌خانم صدیقه تشه‌به‌شناسنامه شماره ۵۱۱ صادره‌ازرمکان‌قشم واگذار از سمت خویش استعفا نموده از شرکت خارج‌گردیده است که در نتیجه اعضاء شرکت از چهار نفر به سه نفر کاهش یافته .

۳ـ در کادر مدیران شرکت نیز تغییراتی حاصل‌گردیده آقای اکبر نقیبی که از خارج شرکت به‌سمت مدیرعامل‌انتخاب شده بود ازسمت مدیرعامل عزل گردیده و آقای‌سیدعبدالرحیم ماری به‌سمت مدیرعامل وآقای سید محمدماری بسمت رئیس هیات مدیره وخانم صدیقه تشه بسمت نائب رئیس هیات‌مدیره برای مدت دوسال انتخاب گردیدند وحق امضاء کلیه‌اسناد و قراردادهای تعهدآور شرکت با امضاء مدیرعامل ورئیس هیات مدیره وبا مهرشرکت معتبر خواهد بود.

بهمن مسعودفر
رئیس اداره ثبت‌اسناد و املاک بندرعباس
آ‌ـ ش ٦۸۲۸

آگهی فقدان سند مالکیت

آقای محمدباقر راست‌بین با تقدیم دو برگ استشهادیه و فرم مخصوص درخواستی که به امضاء سه نفر شهود و به گواهی امضاء دفتر رسیده است که سند مالکیت مشاع از ششدانگ یکبابخانه پلاک شماره ۵۸۰ واقع در بخش سه شهر سنندج که سند مالکیت آن ذیل ثبت ۲۱۹٦ صفحه ۷۰ جلد ۱۷صادرو تسلیم گردیده به علت اسباب‌کشی مفقود و ازبین رفته است و از این اداره درخواست صدور سند مالکیت المثنی را نموده است بدینوسیله در اجرای تبصره الحاقی به ماده ۱۲۰ آئین‌نامه قانون ثبت به اطلاع می‌رساند هرکس مدعی انجام معامله یا وجود سندمالکیت فوق نزد خود می‌باشد از تاریخ انتشار آگهی بمدت ده روز به این اداره مراجعه و اعتراض خود را تسلیم نماید درغیراینصورت پس از انقضای مدت مزبور وفق مقررات نسبت به صدور سند مالکیت المثنی اقدام خواهد نمود .

تاریخ انتشار نوبت اول ۱۵ر۱۱ر٦٤
تاریخ انتشار نوبت دوم ۲۵ر۱۱ر٦٤
رئیس ثبت شهرستان سنندج ـ نصرالله‌بیگی
آ‌ـ ش ٦۸۱۷

آگهی فقدان سند مالکیت

آقایان فریق و فاروق شهرت هر دو عزتی‌امینی‌با تقدیم دو برگ استشهادیه و فرم درخواستی‌که بامضاء سه‌نفر شهود و بگواهی‌امضاء دفترخانه رسیده مدعی هستند که دوجلد اسناد مالکیت ۲ـ۵ـ۳۸ شعیرمشاع‌از ششدانگ خانه پلاک ٦۲٤ واقع در بخش‌دو شهرسنندج که اسناد مالکیت آن ذیل ثبت های۳۰۲۲و ۳۰۲۳ در صفحات ۲۳۵ و ۲۳۸ دفتر جلد ۲۳ بنام فریق و فاروق عزتی امینی بالمناصفه هریک نسبت به ۱ـ۵ـ۱۹ شعیر صادر و تسلیم گردیده بعلت اسباب کشی مفقود و ازبین رفته و از این اداره درخواست‌صدور سند‌مالکیت‌المثنی را نموده که در اجرای تبصره الحاقی بماده ۱۲۰آئین‌ـ نامه قانون ثبت باطلاع میرساند که مدعی انجام معامله یا وجود سند مالکیت نزد خود میباشد از تاریخ انتشار آخرین آگهی بمدت ده روز باین اداره‌مراجعه‌و اعتراض خود را تسلیم نمایند در غیراینصورت پس از انقضای مدت مزبور اداره ثبت وفق مقررات نسبت بصدور‌اسناد مالکیت المثنی اقدام خواهد نمود.

تاریخ انتشار نوبت اول ۵ر۱۱ر٦٤
تاریخ انتشار نوبت دوم ۱۵ر۱۱ر٦٤
رئیس ثبت شهرستان سنندج ـ نصرالله بیگی

آگهی اصلاحی تغییرات شرکت ٤۳۳

آگهی شرکت راه و ساختمان آفرین‌راه سهامی خاص که در روزنامه ۱۷۷۷۲ ـ ۱۰ر۰٤ر٦٤ درج گردیده سهام آقای منوچهر دودانگه ۲۵ سهم از یکصد سهم سرمایه بوده که بدینوسیله تصحیح میگردد .

رئیس ثبت اسناد بروجرد ـ گودرزنیا

آگهی تغییرات شرکت اسپیکو سهامی خاص شماره ٤۲۸

بموجب صورت‌جلسه مورخ ۲۵ر۷ر٦٤ مجمع‌عمومی عادی بطور فوق‌العاده شرکت اسپیکو سهامی خاص که قبلا تحت شماره ٤۲۸ مورخ ۱ر۱۱ر٦۳ به ثبت رسیده تغییرات زیر بعمل آمده پس از تعیین اعضاء هیئت رئیسه و ناظر و منشی دستور جلسه قرائت و پس از بحث و تبادل نظر بشرح زیر مطرح و مورد تصویب قرارگرفت.

۱ـ آقای ولی‌الله دادگر فرزند روح‌الله بشناسنامه ۵۰ کلیه ٤۰ سهم خود را از شرکت فوق به آقای فتح‌الله زند بگله فرزند رضا شناسنامه ۳۹ واگذار و حق‌السهم خود را نقدا وصول و از شرکت خارج و هیچگونه سهمی در شرکت ندارد و آقای فتح‌الله زند بگله با خرید ٤۰ سهم در شرکت سهامدار و بسمت عضو شرکت تعیین گردید .

۲ـ ترازنامه سالیانه شرکت مطرح و مورد تصویب قرار گرفت .

۳ـ کلیه صورت حسابهای شرکت مورد بررسی و تائید قرار گرفت و از تاریخ صورت‌جلسه هیچکدام از شرکاء سابق شرکت ادعائی نسبت بیکدیگر ندارند . سپس بموجب صورت‌جلسه ۵ر۱۰ر٦٤ مجمع عمومی فوق‌العاده شرکت که همگی حضور داشتند پس از تعیین اعضاء هیئت رئیسه تشکیل و دستور جلسه بشرح زیر قرائت و بتصویب رسید .

آقای فتح‌الله زند بگله طبق وکالتنامه شماره۳۲۹٦۷ مورخ ۱٦ر۸ر٦٤ دفتر ۵ بروجرد تعداد ۲۰ سهم از ٤۰ سهم خریداری خود را به آقای مرتضی بلوچیان فرزند حاج محمد رضا شناسنامه ۸۳۳ تهران انتقال داده است و وجه آنرا نقدا دریافت داشته .

آقای حسین زند بگله تعداد ۳۰ سهم از یکصد سهم خود را به آقای مرتضی بلوچیان انتقال داده که درنتیجه سهام آقای حسین زند بگله به هفتاد سهم کاهش یافته و آقای مرتضی بلوچیان ۵۰ سهم شرکت را مالک میباشد که بموجب صورت جلسه ۱٤ر۱۰ر٦٤ اعضاء هیئت مدیره شرکت بشرح زیر تعیین گردیدند .

۱ـ آقای مرتضی بلوچیان فرزندمحمد رضاشناسنامه شماره ۸۳۳ تهران بسمت مدیر عامل

۲ـ آقای حسین زند بگله فرزند رضا شناسنامه شماره ٤۵۵ بروجرد بسمت رئیس هیئت مدیره

۳ـ آقای فتح‌الله زند بگله شناسنامه شماره ۳۹بسمت عضو اصلی هیئت مدیره

٤ـ آقای اسدالله زندی‌پور بسمت عضو علی‌البدل برای مدت دو سال

۵ـ آقای عباس فروتن بعنوان بازرس‌اصلی‌و منشی بمدت یکسال

٦ـ آقای داریوش فرزانه بعنوان بازرس علی‌البدل تعیین‌ومقرر شد امضاء کلیه اوراقو اسناد و چک و سفته و قراردادها با آقای مرتضی بلوچیان مدیر عامل و آقای حسین زندبگله رئیس هیئت مدیره و همراه با مهر شرکت باشد .

مراتب ذیل ثبت اولیه به ثبت رسیده است .

رئیس اداره ثبت بروجرد ـ گودرزنیا
آ‌ـ ش ٦۸۲۲

آگهی فقدان سند مالکیت

آقایان فریق و فاروق شهرت هر دو عزتی‌امینی‌با تقدیم دو برگ استشهادیه و فرم درخواستی‌که بامضاء سه‌نفر شهود و بگواهی‌امضاء دفترخانه رسیده مدعی هستند که دوجلد اسناد مالکیت ۲ـ۵ـ۳۸ شعیرمشاع‌از ششدانگ خانه پلاک ٦۲٤ واقع در بخش‌دو شهرسنندج که اسناد مالکیت آن ذیل ثبت های۳۰۲۲و ۳۰۲۳ در صفحات ۲۳۵ و ۲۳۸ دفتر جلد ۲۳ بنام فریق و فاروق عزتی امینی بالمناصفه هریک نسبت به ۱ـ۵ـ۱۹ شعیر صادر و تسلیم گردیده بعلت اسباب کشی مفقود و ازبین رفته و از این اداره درخواست‌صدور سند‌مالکیت‌المثنی را نموده که در اجرای تبصره الحاقی بماده ۱۲۰آئین‌ـ نامه قانون ثبت باطلاع میرساند که مدعی انجام معامله یا وجود سند مالکیت نزد خود میباشد از تاریخ انتشار آخرین آگهی بمدت ده روز باین اداره‌مراجعه‌و اعتراض خود را تسلیم نمایند در غیراینصورت پس از انقضای مدت مزبور اداره ثبت وفق مقررات نسبت بصدور‌اسناد مالکیت المثنی اقدام خواهد نمود.

تاریخ انتشار نوبت اول ۵ر۱۱ر٦٤
تاریخ انتشار نوبت دوم ۱۵ر۱۱ر٦٤
رئیس ثبت شهرستان سنندج ـ نصرالله بیگی

آگهی فقدان سند مالکیت

آقایان فریق و فاروق شهرت هر دو عزتی‌امینی‌با تقدیم دو برگ استشهادیه و فرم درخواستی‌که بامضاء سه‌نفر شهود و بگواهی دفترخانه رسیده مدعی هستند که دوجلد اسناد مالکیت ۲ـ۵ـ۳۸ شعیرمشاع‌از ششدانگ خانه پلاک ٦۲٤ واقع در بخش‌دو شهرسنندج که اسناد مالکیت آن ذیل ثبت ۱٦٦۸ درصفحات ۱۱٦و ۱۱۹ دفتر جلد ۱٤ بنام فریق و فاروق عزتی امینی بالمناصفه هریک نسبت به ۱ـ۵ـ۱۹ شعیر صادروتسلیم گردیده که سهمی آقای فاروق عزتی امینی‌برابربخشنامه شماره ۱۷۵۹۰ ـ ۵۲ر۱۲ر۲۵ این اداره در قیدبازداشت بوده بعلت اسباب‌کشی مفقود و از بین رفته و از این اداره درخواست صدور سند مالکیت المثنی را نموده که در اجرای تبصره الحاقی بماده ۱۲۰آئین‌ـ نامه قانون ثبت باطلاع میرساند که مدعی انجام معامله یا وجود سند مالکیت نزد خود میباشد از تاریخ انتشار آخرین آگهی بمدت ده روز باین اداره مراجعه و اعتراض‌خود را تسلیم نماید در غیراینصورت پس از انقضای مدت مزبور اداره ثبت وفق مقررات نسبت بصدور‌اسناد مالکیت المثنی اقدام خواهد نمود.

تاریخ انتشار نوبت اول ۵ر۱۱ر٦٤
تاریخ انتشار نوبت دوم ۱۵ر۱۱ر٦٤
رئیس ثبت شهرستان سنندج ـ نصرالله بیگی

آگهی فقدان سند مالکیت

آقای محمد شاهی قوزلو باتسلیم دوبرگ استشهادیه محلی که بگواهی شهود و تائید دفتر گواهی امضاء رسیده مدعی هستند که سند مالکیت ششدانگ یکبابخانه تحت پلاک شماره یک‌فرعی از ٤۱ اصلی واقع در بخش یک سقز که در ذیل ثبت ٦۸۹۹ صفحه ۳۱٤ دفتر جلد ۳۵ داخلی بنام آقای محمدامین هوشمند صادر و تسلیم شده و بعدا بموجب سند قطعی شماره ۱۹۹۸۳ به آقای محمد شاهی‌قوزلو انتقال قطعی یافته است بر اثر بمباران رژیم بعثی عراق مفقود و از بین رفته است لذا باستناد تبصره ذیل ماده ۱۲۰ آئین‌نامه قانون ثبت مراتب در دو نوبت آگهی میشود تا هرکس مدعی انجام معامله‌یاوجود سند مالکیت مذکور در نزدخود میباشد ظرف ۱۰ روز پس از انتشار آخرین آگهی مراتب را کتبا با تسلیم سند مزبور باین اداره اعلام نماید در غیر اینصورت برابر مقررات المثنی سند مالکیت بنام متقاضی صادر خواهد شد.

تاریخ انتشار نوبت اول شنبه ۵ر۱۱ر۱۳٦٤
تاریخ انتشار نوبت دوم سه‌شنبه ۱۵ر۱۱ر۱۳٦٤
پارسا ـ رئیس ثبت‌اسناد سقز

نوبت اول

آگهی حصر وراثت

آقای غلامرضادارابی فرزند علی‌محمد ساکن بروجرد خیابان سید مصطفی دادخواستی بخواسته حصر وراثت بشماره ۹۲۲ر٦٤ صلح باین دادگاه تقدیم و توضیح داده که مرحوم علی‌محمد شهرت دارابی شناسنامه شماره ٤۳۲ صادره از حوزه ۳ ثبت احوال بروجرد در تاریخ ۶۲ر۳ر۱ در بروجرد محل اقامت دائمی خود فوت نموده و ورثه حین‌الفوتش عبارتند از:

۱ـ غلامحسین دارابی بشناسنامه شماره ٦۲ متولد صادره از حوزه ۲ ثبت‌احوال بروجرد

۲ـ غلامرضا دارابی بشناسنامه شماره ۱۹ صادره از حوزه یک ثبت‌احوال بندر لنگه

۳ـ غلامعباس دارابی بشناسنامه شماره ۵۵٤ صادره از حوزه یک ثبت‌احوال جهرم (پسران)

٤ـ ملوک دارابی بشناسنامه شماره ۷۳ متولد صادره از حوزه ثبت‌احوال بندر محشور

۵ـ فرنگیس دارابی بشناسنامه شماره ۳۲ صادره از حوزه سه ثبت‌احوال کرمانشاه

٦ـ فریده دارابی بشناسنامه شماره ۱۸۳۲ صادره از حوزه ۸ ثبت‌احوال بروجرد

۷ـ فاطمه دارابی بشناسنامه شماره ۱٦٤ صادره از حوزه یک ثبت‌احوال بروجرد

۸ـ زهرا دارابی بشناسنامه شماره ۵۲۳ صادره از حوزه یک ثبت‌احوال بروجرد (دختران)

۹ـ صغرا خیرشداد بشناسنامه شماره ۱۹٦۲٦ صادره از حوزه یک ثبت‌احوال بروجرد (عیال).

پس از وصول دادخواست و ثبت آن بشماره فوق و انجام تشریفات قانونی اینک سه نوبت بی‌درپی ماهی یکمرتبه آگهی میشود هر کس اعتراضی دارد و یا وصیتنامه‌ای از متوفی نزد او باشد از تاریخ نشر اولین آگهی ظرف سه ماه بدادگاه تقدیم دارد والا گواهی صادر و هر وصیتنامه‌ای جز رسمی و سری که بعد از این موعد ابراز شود از درجه اعتبار ساقط و بلااثر خواهد بود.

رئیس دادگاه صلح بروجرد ـ قبادی

نوبت اول

حصر وراثت

آقای احمد قربانی فرزند محمد ساکن بروجرد خیابان چمن دادخواستی‌بخواسته حصروراثت بشماره ۸۷۲ر٦٤ صلح باین دادگاه تقدیم و توضیح داده که مرحوم محمد شهرت قربانی شناسنامه شماره ٦۱ صادره از حوزه سه ثبت احوال بروجرد در تاریخ ٦٤ر٦ر۲۹ در بروجرد محل اقامت دائمی خود فوت نموده و ورثه حین‌الفوتش عبارتند از:

۱ـ احمد قربانی بشناسنامه شماره ٤ متولد صادره از حوزه ۲ ثبت‌احوال خرم‌آباد

۲ـ فتح‌الله قربانی بشناسنامه شماره ۲٦۱ صادره از حوزه یک ثبت‌احوال خرم‌آباد (پسران)

۳ـ ناهید قربانی بشناسنامه شماره ۳۸۹ صادره از حوزه یک ثبت احوال خرم‌آباد (دختر)

٤ـ فاطمه چگنی بشناسنامه شماره ۱٦۱ صادره از حوزه ۳ ثبت‌احوال بروجرد (عیال).

پس از وصول دادخواست و ثبت آن بشماره فوق و انجام تشریفات قانونی اینک سه نوبت بی‌درپی ماهی یکمرتبه آگهی میشود هر کس اعتراضی دارد و یا وصیتنامه‌ای از متوفی نزد او باشد از تاریخ نشر اولین آگهی ظرف سه ماه بدادگاه تقدیم دارد و الا گواهی صادر و هروصیتنامه‌ای جز رسمی و سری که بعد از این موعد ابراز شود از درجه اعتبار ساقط و بلااثر خواهد بود.

رئیس دادگاه صلح بروجرد ـ قبادی

آگهی سرقفلی

دو باب مغازه خسروی‌نو ـ سرای عالی طبقه دوم و سوم باتلفن ۲٤٤٤۲ تماس‌بگیرید.

آگهی فقدان سند مالکیت

آقای محمد شاهی قوزلو باتسلیم دوبرگ استشهادیه محلی که بگواهی شهود و تائید دفتر گواهی امضاء رسیده مدعی هستند که سند مالکیت ششدانگ یکبابخانه تحت پلاک شماره یک‌فرعی از ٤۱ اصلی واقع در بخش یک سقز که در ذیل ثبت ٦۸۹۹ صفحه ۳۱٤ دفتر جلد ۳۵ داخلی بنام آقای محمدامین هوشمند صادر و تسلیم شده و بعدا بموجب سند قطعی شماره ۱۹۹۸۳ به آقای محمد شاهی‌قوزلو انتقال قطعی یافته است بر اثر بمباران رژیم بعثی عراق مفقود و از بین رفته است لذا باستناد تبصره ذیل ماده ۱۲۰ آئین‌نامه قانون ثبت مراتب در دو نوبت آگهی میشود تا هرکس مدعی انجام معامله‌یاوجود سند مالکیت مذکور در نزدخود میباشد ظرف ۱۰ روز پس از انتشار آخرین آگهی مراتب را کتبا با تسلیم سند مزبور باین اداره اعلام نماید در غیر اینصورت برابر مقررات المثنی سند مالکیت بنام متقاضی صادر خواهد شد.

تاریخ انتشار نوبت اول شنبه ۵ر۱۱ر۱۳٦٤
تاریخ انتشار نوبت دوم سه‌شنبه ۱۵ر۱۱ر۱۳٦٤
پارسا ـ رئیس ثبت‌اسناد سقز

نوبت اول

آگهی حصر وراثت

آقای حسین جن کولیوند فرزند احمد ساکن بروجرد خیابان سید مصطفی دادخواستی به خواسته حصر وراثت به شماره ۸۵۳ر٦٤ صبح به این دادگاه تقدیم توضیح داده که مرحوم احمد شهرت کولیوندشناسنامه شماره ٦۱۷ صادره از حوزه ۵ثبت احوال انوج ملایر در تاریخ ۲٤ر۸ر٦٤ در بروجرد محل اقامت دائمی خود فوت نموده و ورثه حین‌الفوتش عبارتند از:

۱ـ طوبی‌عی‌ینهی به شناسنامه‌شماره۵۳٦صادره‌از حوزه ثبت احوال ملایر (عیال)

۲ـ شمسی کولیوند به شناسنامه شماره ۲۳ متوالید صادره از حوزه ۵ثبت احوال ملایر (دختر)

۳ـ محمد ابراهیم کولیوند به شناسنامه شماره ۲۸ متوالید صادره از حوزه ۵ثبت احوال ملایر

٤ـ حسین‌جان کولیوند به شناسنامه شماره ۲۳ متوالید صادره از حوزه ۵ ثبت احوال ملایر

۵ـ حسن جان کولیوند به شناسنامه شماره ۹ متوالید صادره از حوزه ۵ ثبت احوال ملایر

پسران

پس از وصول دادخواست و ثبت آن به شماره‌فوق و انجام تشریفات قانونی اینک سه نوبت پی در پی‌ماهی یک مرتبه آگهی می‌شود هر کس اعتراضی دارد و یا وصیتنامه‌ای از متوفی نزد اوباشد از تاریخ نشر اولین آگهی ظرف سه ماه به دادگاه تقدیم دارد والاگواهی صادر و هر وصیتنامه‌ای جز رسمی و سری که بعد از این موعد ابراز شود از درجه اعتبار ساقط و بلااثر خواهد بود.

رئیس دادگاه صلح بروجرد ـ قبادی
آ‌ـ ش ٦۸۲٤

نوبت سوم

آگهی اخطار

آقای سید عدنان موسوی فرزند سیدحسین‌ساکن اهواز شلنگ‌آباد که به‌اتهام تصرف اراضی دولتی‌تحت تعقیب است اخطار میگردد که ظرف یکماه‌از تاریخ‌نشر این آگهی جهت دفاع به این شعبه مراجعه‌نمایند بدیهی است‌در صورت عدم حضور رسیدگی به‌صورت غیابی خواهد بود.

سیف‌السادات
دادیار شعبه دوم دادسرای عمومی اهواز
م‌الف ۱۲٦۹
آ‌ـ ش ٦۷٦٤

نوبت سوم

احضار

به آقای رضا مالکی ساکن اهواز که به علت عدم دسترسی بوی مشخصات بیش

کار خرید و فروش و توزیع محصولات و نهاده‌های کشاورزی به تولیدکنندگان روستایی واگذار میشود

مشهد ـ خبرگزاری جمهوری اسلامی : بمنظور تقویت بنیه مالی و رفع مشکلات کشاورزان و روستائیان، ازسوی سازمان مرکزی تعاون روستایی باتشکل تولیدکنندگان روستایی، مردم سالاری جایگزین دولت سالاری وسرمایه سالاری در امور کشاورزی میشود.

مدیر عامل سازمان مرکزی تعاون روستایی که بمنظور شرکت در سمینار مسئولین تعاونی‌ها و کادر صحرایی سازمان تعاون روستایی خراسان به سبزوار سفر کرده بود، در گفتگویی با خبرگزاری جمهوری اسلامی ، ضمن اعلام این خبر ، افزود: این تشکل تولیدکنندگان که بیشتر دراستانهای خراسان، اصفهان و مازندران بمورد اجراء گذارده شده ، درسال آتی در سایر استانهای کشور تقویت شده و بدینوسیله با این تشکل ، ضمن رفع مشکلات کشاورزان و دامداران، امور مربوط به این قشر نظیر خرید وفروش وتوزیع محصولات ونهاده‌های کشاورزی ، توسط آن صورت خواهد گرفت .

وی سپس بااشاره به ضرورت پرداخت وامهای کوتاه مدت به زارعین استراتژیک از قبیل چای، برنج، گندم و پنبه‌کار، گفت : در سال جاری اعتبارات تبصره ٤ ، رقمی معادل ۱۱۳ میلیارد ریال بوده وبرای سال آتی ۱٤۸ میلیارد ریال پیش‌بینی شده و امیداست مسئولین بمنظور تقویت بنیه‌مالی کشاورزان ونهایتا افزایش تولیدات کشاورزی، دراین زمینه مساعدت‌های لازم رابعمل آورند.

وی آنگاه با اعلام این مطلبکه درسال آتی‌تمام محصولات مازادبر نیاز کشاورزان‌از سوی‌این سازمان خریداری میشود ،کمبود کود، سم و بذررا ازمشکلات عمده این سازمان ذکر کرد و افزود : براساس برنامه تنظیمی باکمک دولت‌و وزارت بازرگانی‌و بانک‌مرکزی، درآینده مشکلات موجود درتامین نهاده‌های کشاورزی مرتفع خواهدشد. بطوریکه‌هم‌اکنون زمینه‌های ذخیره‌سازی ۵۰۰ هزار تن کود شیمیائی علاوه‌بر مصرف سالانه فراهم شده است .

۲ هزار شماره تلفن جدید به متقاضیان نیشابور واگذار شد

درآستانه دهه فجر انقلاب اسلامی ، واگذاری دوهزار شماره‌تلفن‌جدیدبه متقاضیان‌شهرستان نیشابور آغاز شد. بدین‌ترتیب ظرفیت‌تلفن خودکاراین شهرستان به شش‌هزار شماره افزایش یافت .

بگزارش خبرگزاری جمهوری اسلامی ـ مرکز مشهد ، دراجرای توسعه این پروژه در حدود ۱۲۰ کیلومتر کابل کشیده شده و کارهای نصب وکابل‌کشی طرح توسعه مرکز تلفن نیشابور توسط مهندسین‌و کارشناسان متعهدشرکت مخابرات ایران‌به‌انجام رسیده است.

۶۰ تخته‌فرش نفیس در مشهد بافته شد

مشهد ـ خبرگزاری جمهوری اسلامی : بمنظور حفظ هنر اصیل قالیبافی و مفروش نمودن بیوتات و رواقهای حرم مطهر حضرت امام‌رضا علیه‌السلام،توسط یکصد تن قالیباف زبده و قدیمی از آغاز فعالیت شرکت تهیه و تولید فرش آستانقدس رضوی تاکنون، چهل تخته فرش نفیس در ابعاد مختلف در کارگاههای این شرکت تولید شده است.

مدیرعامل این شرکت در گفتگویی با خبرنگار خبرگزاری جمهوری اسلامی، ضمن اعلام این خبر،به انگیزه تاسیس شرکت فرش دستباف‌آستان قدس‌رضوی اشاره کرد و گفت : شرکت فرش آستانقدس رضوی، بمنظور احیاء و رونق بخشیدن به صنعت فرش‌سنتی و همچنین تامین فرش بیوتات و رواقهای حرم مطهر، باسرمایه‌گذاری چهارصد وپنجاه میلیون ریال، تاسیس شده است.

وی افزود : عملیات احداث سالنهای بافندگی فرش از خردادماه سال ۶۱ در مجتمع کشت و صنعت «کنه بیست» واقع در ۲٤ کیلومتری مشهد در زمینی بمساحت ۱۲ هکتار و با زیربنای ۸ هزار متر مربع آغاز شد.

وی همچنین گفت : در این مجموعه، تعداد پنج سالن بافندگی، کارگاه رنگرزی، سلف سرویس،میادین ورزشی و استخر شنا احداث گردیده و کارگاههای فرش نیز رسما در مردادماه سال ۶۲ مورد بهره‌برداری قرار گرفته است که تاکنون علاوه بربافت ٤۰ تخته فرش بمساحت های ۹ الی ۳۵ متر مربع، ۳۵ تخته فرش نیز در دست بافت است و روزانه بطور متوسط دو متر و ماهانه چهل متر فرش نفیس در طرح های مختلف بسبک لچک و ترنج بافته میشود.

وی در زمینه طراحی، نقشه‌کشی و رنگ‌آمیزی خامه قالی گفت : از بدو تاسیس شرکت تاکنون،بیش از ۵۰ طرح قالی توسط طراحان باتجربه و قدیمی تهیه شده که تعدادی از این طرح‌ها، به اجراء درآمده است.

همچنین کارگاه رنگرزی، خامه قالی‌با استفاده از رنگهای طبیعی، رنگرزی می شود.

مدیرعامل شرکت فرش آستانقدس رضوی در مورد برنامه‌های آینده این واحد تولیدی گفت : یکی از طرح‌های مهم آستانقدس رضوی، استفاده از پشم‌دام های بخش دامپروری آستانقدس رضوی در تهیه‌خامه قالی است که برای این منظور طرح مطالعاتی کارخانه ریسندگی در دست بررسی است.

وی به تامین زندگی و مسایل رفاهی قالیبافان این شرکت اشاره کرد و گفت : یکی از برنامه های مهم آستانقدس رضوی، تامین زندگی قالیبافان است و تاکنون، از سوی شرکت مسکن و عمران آستانقدس رضوی، تعداد ۱٤۳ واحد مسکونی برای آنان احداث گردیده که این واحدها بزودی موردبهره‌برداری قرار خواهد گرفت.

مدیرعامل شرکت در پایان از کلیه استادکاران ماهر که در هنر قالیبافی دارای مهارت خاص هستند، خواست که با این شرکت همکاری لازم را بعمل آورند. و از امکانات و خدمات این شرکت بهره‌مند شوند.

بازپروری معتادان

بجنورد ـ خبرگزاری جمهوری اسلامی:

در مراکزبازپروری معتادین شهرستانهای قوچان و بجنورد ، از اوایل سال ۶۳ تاکنون ، چهار هزار و ۷۴۵ معتاد بازپروری و پس از ترک کامل اعتیاد ، به آغوش خانواده‌هایشان بازگشته‌اند.

بگزارش خبرگزاری‌جمهوری اسلامی، این معتادین که اکثرا روستایی هستند، ازشهرستان های اسفراین، درگز، شیروان سبزوار، قوچان و بجنورد میباشند.

باین ترتیب تاکنون۲۰هزار و۱۰۳ معتاددرمرکز بازپروری قوچان و ۲ هزارو ۶۴۲ معتاد در مرکز بازپروری شهرستان بجنورد ، ترک اعتیاد کرده‌اند.

شهدای جنگ

۵تن از سپاهیان اسلام که در مصاف باقوای‌صدام‌کافر بدرجه رفیع شهادت نائل آمدند، طی مراسمی در مشهد تشییع شد

به همین منظورعده کثیری ازامت همیشه‌درصحنه مشهد در محل ستاد تشییع شهداء حضور یافتند ودر حالیکه پیکر های به‌خون خفته پاسداران شهیدعلیرضا عملی‌زاد ، عزیزالله بفراطی ، ابراهیم رحیمی ، محمد-ناصرمنظری‌و سرباز شهید ابراهیم قوی‌اندامرا بردوش خود حمل می‌کردند، با شعار های مرگ‌بر صدام ، استکبار جهانی و عوامل دست‌نشانده‌اش را محکوم کردند.

این گزارش حاکیست: پیکرهای مطهر این عزیزان پس‌از طواف در حرم مطهر امام رضا (ع) و انجام مراسم مذهبی، بخاک سپرده شد.

با احداث سد «جعفر مشهدی» در تربت‌حیدریه ۵۶ میلیون متر مکعب آب ذخیره می‌شود

بقیه از صفحه اول

نیعت از وضعیت جغرافیائی آن نیز متفاوت است ، در نواحی کوهستانی و جلگه نسبتا وضع خوب است ، لیکن در مناطق کویری ، فقر و محرومیت زیاد است اما استعدادهای طبیعی و خدادادی شهرستان زیاد است که باید با برنامه‌ریزی و سرمایه‌گذاری دولتی و تعاونی، آن را شکوفا ساخت و مردم را از فقر ـ دربدری و کار در دیگر شهرهای ایران نجات داد .

وی افزود : تا آنجا که مطالعات نشان میدهد ، غنی‌ترین معادن آهن در شهرستان تربت‌حیدریه وجود دارد که با استخراج و ایجاد صنایع مربوط به آن می‌توان هم صنعت را رونق داد و هم برای بیکاران شغل ایجاد کرد . احتمالا غنی‌ترین‌و بزرگترین معدن سنگ‌آهن خاورمیانه با ذخیره هفتصد میلیون تن ، دراین شهرستان است که با بهره‌برداری از آن و ایجاد صنایع فولاد ، دگرگونی همه‌جانبه‌ای در سطح استان پدید می‌آید و امیدوارم وزارتخانه معادن و فلزات و سازمان برنامه و بودجه توجه لازم را دراین‌مورد مبذول‌کنندو برای‌احیای صنعت استان خراسان ، مقدمات ایجاد مجتمع فولاد و صنایع جنبی آنرا فراهم آورند. خراسان در حال حاضر از نظر صنعت بسیار ضعیف است و تنها یک‌درصد ازمردم درکارهای صنعتی مشغول کار هستند .

نماینده مردم تربت‌حیدریه درمورد امکانات بالقوه حوزه انتخابیه‌اش گفت :

اقتصاد تربت‌حیدریه مبتنی بر کشاورزی است و با یکهزار و دویست حلقه چاه عمیق و نیمه عمیق و حدود بیش از پانصد رشته قنات و چندین رودخانه و چشمه، بیش از ٤۸ درصد مردم به امر کشاورزی اشتغال دارند. تربت‌حیدریه با بیش از دو میلیون و پانصد هزار راس گوسفند ـ چهار هزار راس گاو ، ٦۵ واحد پرورش مرغ و گاوداری ، نعنتها نیاز مردم خود را برآورده می‌کند ، بلکه فرآورده‌های دامی خود را به شهرهای دیگر کشور نیز صادر مینماید .

وجود ۲۳٫۸۰۰ دار قالی ، یکی دیگر از منابع اقتصادی و درآمدزای مردم تربت‌حیدریه است ، که باید گفت، زنان ـ مردان و کودکان در شرائطی سخت و در کارگاههائی غیر بهداشتی مشغول کار هستند و بایدبیشتر مورد توجه و حمایت دولت قرار بگیرند .

مسئولین باید با تهیه مواد اولیه و ایجاد تعاونی و نیز مراکز آموزش ، دست واسطها و دلالان را از سر بافندگان فرش کوتاه کنند و گامی مثبت برای حفظ دسترنج این قشر زحمتکش و مرغوبیت فرش بردارند .

مشکلات بخش کشاورزی

عمده مشکلی که مانع از شکوفائی بخش‌کشاورزی در تربت‌حیدریه میباشد کمبود آب زراعی است که این امر موجب شده است هزاران هکتار زمین مستعد وخیلی خوب معطل بماند درحالیکه این مشکل علاج‌پذیر و قابل رفع است، زیرا در فصولی از سال بارندگی در نواحی کوهستانی خوب است و آب فراوان در رودها جاری میشود که متاسفانه هرز میرود .

با مطالعاتی که انجام شده ، ایجاد سدهای مخزنی‌با گنجایش نسبتا بالائی را نوید میدهد و رودخانه‌هائی کال‌سالار ـ شصت‌دره ـ سرخ‌آباد حصار و ازغند از این قبیل است و بعلاوه با بستن سدهای کوچک خاکی می‌شود دهها میلیون مترمکعب آب کشاورزی ذخیره کردکه تاکنون جهاد سازندگی تربت‌حیدریه بیش از ده مورد را شناسائی و بعضا مطالعات لازم را نیز انجام داده است.

وی ضمن تشریح مشکلات و کمبودها افزود :

کمبود ماشین‌آلات کشاورزی و وسایل یدکی آن و نبودن مروج کشاورزی از مشکلات اساسی کشاورزان است و باید گفت که در مناطقی از تربت‌حیدریه بالاترین راندمان محصول را در واحد سطح میتوان برداشت نمود، مثلا چغندر قند را تا چهار تن در هکتار و گندم را تا هشت تن در هکتار ، کشاورزان برداشت نموده‌اند ، اما کمبود ماشین‌آلات کشاورزی ، مخصوصا کمبود وسایل یدکی چاههای عمیق که گاه موجب گردیده مزرعه گندم در حال خوشه‌بندی و یا مزرعه چغندر پس ازوجین دوم، خشک شود که همین مسئله کشاورزان را دلسرد و مایوس می‌کند و بر دولت است تا با ایجاد مراکز خدمات کشاورزی این مشکل را برطرف کند .

از اقداماتی که بنظر من لازم است دولت برای شکوفائی کشاورزی در تربت‌حیدریه انجام دهد ، ایجاد هنرستان کشاورزی است، تا نیروی متخصص و کارآمد در خود منطقه تربیت شود و در خدمت کشاورزان قرار بگیرد ، زیرا این طبیعی است که بدون مکانیزه کردن کشاورزی ، نمینوانیم رشد لازم را در بخش کشاورزی پیدا کنیم .

تحولات‌عمرانی و اجتماعی بعداز انقلاب

حجت‌الاسلام یعقوبی درمورد تحولات بعداز‌انقلاب در ابعاد عمرانی و اجتماعی گفت : انقلاب شکوهمند اسلامی ، چهره ایران را عوض کرده است و حرکتهای موثری بنفع محرومین و مستضعفین در سراسر کشور انجام گرفته ، طبیعی است که تربت‌حیدریه هم از این‌نعمت برخوردار شده است و میشود گفت عمران شهری بعداز انقلاب با قبل از انقلاب قابل مقایسه نیست و بیشترین خدمات در روستاها انجام گرفته است. میدانیم که در قبل از انقلاب ، توجهی به عمران روستاها نمیشد، زیرا برای کشاورزی و مردم کشاورز ارزشی قائل نبودند و فقط تعدادی از روستاهای بزرگ بود که از خدمات ناچیزی برخوردار بود . اما پس از انقلاب و به برکت تاکیدات امام امت ، در اکثر روستاها خدمات رفاهی و بهداشتی با تلاش جهادگران ایثارگر و دیگر دوائردولتی انجام شده و خیلی از روستاها جاذبه لازم‌را برای زندگی پیدا کرده است ، در تعدادی از روستاها ، خدمات بحدی انجام شده که مردم خودراهم‌ردیف ساکنین شهرها می‌دانند و من‌حیث‌المجموع میشود گفت ، کشاورزان زندگی‌ای را پیدا نموده‌اند که در رژیم طاغوت فکرش ر هم نمی‌کردند و این یکی از جهاتی است که از مهاجرت بی‌رویه روستائیان به شهرها جلوگیری می‌کند . ضمنا مقدمات ایجاد کارخانجات صنعتی کوچک هم در شهر و دیگر جاهای مناسب فراهم شده که باتوجه به نیروی‌فعال و متخصص منطقه ، پیش‌بینی میشود تربت‌حیدریه‌درآینده نه چندان دور ، رونق صنعتی شایسته بخود را پیدا کند نماینده مردم تربت‌حیدریه در مورد نحوه ارتباط با موکلین خود گفت :

من فکر میکنم بهترین نوع ارتباط با مسئولین و مردم حوزه انتخابیه‌ام را دارم زیرا در ماه چند روزی ر در حوزه انتخابیه هستم و ضمن شرکت در جلسات اجتماعات و تماس با مقامات روحانی و اجرائی ، به روستاها و بویژه مناطق حاشیه و دورافتاده سرکشی می‌کنم و بدون واسطه ، پای صحبت و دردلشان می‌نشینم و گوش میدهم ، بعلاوه مشکلات مردم‌و ادارات، توسط مسئولین ذیربط و روحانیون معظم که در همه جا حضور دارند و در خدمت مردم هستند نیز به‌اینجانب منعکس میشود و تا آنجا که توان دارم و وقت اجازه میدهد، مشکلات و کمبودها را از طریق تماس‌حضوری‌با مقامات ـ مکاتبه با وزارتخانه‌ها و ارگانهای انقلابی ذیربط درمیان می‌گذارم که بعضا هم موثر واقع شده ولی پیگیریها برای عموم منعکس نشده است، که دو مورد را فقط به عنوان نمونه ذکر میکنم .

پیگیری اقدامات مربوطبه سدجعفرمشهدی و قلعه‌نو در مسیر کال‌سالار که پیش‌بینی می‌شود در حدود ۵۶ میلیون مترمکعب آب ذخیره کند که سال‌ها قبل از انقلاب مطالعات اولیه آن انجام شده و اینجانب با تذکر در نطق قبل از دستور سال گذشته‌ام و تماس حضوری با آقای نخست‌وزیر و وزیر وقت‌نیرو ، خواستار پیگیری‌مطالعات و شروع عملیات شدم که بحمدالله از اوائل سال جاری فاز دوم مطالعات آن شروع شده و در بازدیدی که شهریورماه از محل کارگاههای مطالعاتی سد داشتم ، برادران مهندس نتیجه را مثبت و خوشحال‌کننده توصیف کردند و امیدوارم بزودی فاز عملیاتی سد شروع شود . احداث این سد ، هزاران هکتار از اراضی کشاورزی منطقه را احیاء خواهد کرد و آب مصرفی مجتمع صنعتی عظیمی که مطالعات آن در دست اقدام است را تامین خواهد کرد .

پیگیری کارهای مربوط به بیمارستان دویست تختخوابی تربت‌حیدریه که با توجه به پائین بودن‌کیفیت درمان و نبودن بیمارستان مجهز که جوابگوی نیاز مردم منطقه باشد . در این رابطه بعد از مکاتبات زیادباوزارت بهداری ، بالاخره امسال ضرورت احداث بیمارستان‌مورد توجه نخست‌وزیر قرار گرفت و دستورات لازم را صادر کرد، که چنانچه مشکل پیش‌بینی نشده پیش نیاید، امید است کارهای آن هم شروع شود .

نقش مردم در جنگ

حجت‌الاسلام یعقوبی درخصوص نقش مردم در جبهه‌ها گفت :

مردم تربت‌حیدریه به برکت وجود روحانیون معظم و فعال ، عاشق انقلاب و امام هستند . مردم حزب‌اللهی و حاضر در صحنه تربت‌حیدریه تاکنون بیش از ششصد شهید ـ مفقودالاثر و اسیر تقدیم اسلام کرده‌اند و با درخشش در جبهه ، از جایگاه خوبی دربین امت‌حزب‌الله برخوردار هستند .

کمک‌های نقدی و جنسی اقشار مختلف مردم تربت‌حیدریه از همان روزهای اول جنگ تحمیلی شروع شده و تاکنون میلیون‌ها تومان به جبهه‌های جنوب و غرب ارسال داشته‌اند و در اغلب اجتماعات و گردهمائی هائی که بدین منظور انجام می‌شد اینجانب هم حضور داشتم که حاصل یک جلسه ، مبلغی بیش از دوازده‌میلیون تومان وجه نقد برای امور مربوط به جنگ وکارهای دفاعی بود ، که‌تسلیم‌مسئولین ذیربط شد و خلاصه اینکه ، پیمان مردم تربت‌حیدریه با رهبر بزرگ انقلاب اسلامی ، پیمانی است محکم وتزلزل ناپذیر توام با عشق وامید به‌پیروزیهای‌بزرگتر در سطح جهان برای اسلام .

عوامل محرومیت‌زدائی

آقای یعقوبی در ادامه این گفتگو ٤ عامل را ابزار از بین بردن محرومیت دانست ودراین رابطه اظهار داشت: مطالعه و شناخت طبیعت ونیروهای مستعد هر منطقه ،بدین معنی که درهر منطقه کوه ودشت آن باید دقیقا مطالعه شود ، استعدادهای طبیعی ، بازدهی انواع کارها و خلاقیتها ، معادن ،درجه کارائی مردم و نیروهای‌متعهد به انقلاب و فداکار برآورد شود .

بفراخور محیط واستعدادهای طبیعی برنامه‌ریزی شود وهمه چیز با هم و در کنار هم شروع شود ودولت ، مردم را با کارهای برنامه‌دار واساسی آشنا سازد و جهت دهد ، چیسا کمشروع یککار ، مستلزم محرومیتهای‌مقطعی برای مردم بشود ، اما چون در درازمدت بنفع مردم‌خواهد بود و مردم پس از توجیه قبول نموده و همکاری لازم‌را خواهند کرد .

ـ انجام کارها ی زیربنائی توسعه ، از قبیل :ساختن سد ـ ایجاد صنایع تولیدی اشتغالزا ـ ایجاد شبکه‌های ارتباطی و دادن امکانات و سرمایه بمردم در جهت رشد کشاورزی وصنعت .

بالابردن سطح آگاهی و معلومات اجتماعی ـ سیاسی و عقیدتی مردم ، به عبارت دیگر ، مردم ازهر قشری باید درک کنند که استقلال و خودکفائی یعنی چه ، باید نظر اسلام در مورد کشاورزی احیاء اراضی نحوه مبارزه با استثمار وبهره‌کشی را بفهمند ، زیرا دانستن،مقدمه توانستن است ، وبا بینش قوی سیاسی و عقیدتی آنچه راتوانستند انجام دهند ، حفظش می‌کنند .

وی گفت : در مورد استان خراسان بایک پنجموسعت خاک ایران و نزدیک به یکدهم کل جمعیت کشور ،ستم زیادی شده است ـ محرومیت دراستان خراسان زیاد است ، حتی بیشتر از بعضی از استانهای محروم کمدر سخنرانیها و برنامه‌ریزیها بعنوان یکاستان محروم مورد توجه است وعلت اینبی‌توجهی شاید این‌بوده است که جاذبه پرشکوه بارگاه حضرت ثامن‌الحجج (ع) موجب گردیده کمبرنامه‌ریزان مملکت به زوایا و محرومیتهای نقاط دور افتاده خراسان کمتر توجه کنند .

استان خراسان باهمه استعدادهائی که دارد از نظر صنعت بسیار ضعیف است و برحسب آمار ، فقط ۱ درصد از مردم مشهد (مرکز استان) به صنعت اشتغال‌دارند ،در حالیکه حد طبیعی در استانی مثل استان خراسان باید ۱۲ الی ۱٤ درصد باشد . پس نتیجه میگیریم که خراسان در صنعت ، ۱۲ مرتبه کمتراز آنچه کمباید باشد ، هست ،به همین جهت مجمع نمایندگان استان خراسان کهاز فعالترین مجامع مجلس شورای اسلامی است تاکنون جلسات‌متعددی رابا مسئولین مملکتی داشته ومسائل را پیگیری کرده است واز طرفی اینجانب شخصا در تذکرات و نطقهای‌قبل از دستور مجلس این محرومیت و عدم توجه را متذکر شده‌ام و پیگیری هم می‌کنم . بامید آنروزی که‌مصنوعات خراسان ، همچون محصولات کشاورزی استان به جایگاه خودش در مملکت برسد و بمبرکت جمهوری‌اسلامی‌ورهبری داهیانه امام‌امت وتلاش مسئولان وخدمتگزاران کشور . نقر و محرومیت از اقصی نقاط خراسان‌و مملکت ریشه‌کن شود .

بزرگداشت هرچه باشکوهتر سالروز پیروزی انقلاب اسلامی نقش مهمی در تجلی چهره واقعی انقلاب دارد

مشهد ـ خبرنگار اطلاعات: جمعی از اعضای انجمن اولیاء و مربیان مدارس مشهد، طرقبه وتبادگان، گروهی از دانش آموزان و هنرجویان شیروان ودانش آموزان مجتمعهای آموزشی ثامن‌الائمه (ع) و انجمن اسلامی‌دبیرستان‌شهید جاریان باحجت‌الاسلام واعظ ـ طبسی نماینده امام و تولیت آستانقدس رضوی در محل تالار اماکن متبرکه دیدار کردند.

در این دیدار نماینده امام طی سخنانی گفت: احساس می‌کنم که هنوز ما درست درک نکرده‌ایم، چه نعمتی را خدای بزرگ برملت ما ارزانی داشته است به عنوان‌مثال وقتی‌به‌مامی‌گویند مجموعه کارهاوخدماتی که‌از پیروزی انقلاب تا امروز انجام‌گرفته است، راتشریح کنیم، آنچه که بیشتر مورد توجه و تکیه ما است خدمات عمرانی ورفاهی است. اما اینها درحقیقت نعمت وبرکتی که انسان بتواند روی آن تکیه بکند، نیست .

روزی‌براین مملکت وکشور وبلکه‌بردنیا گذشته‌است که نسل جوان معتقد بودند تنها عامل عقب‌افتادگی‌مذهب است وبرای محافل مذهبی ودینی نقش مواد مخدرراقائل بودند. گروهی وجمعی اگر می‌خواست مبارزه‌ایی‌بخش داشته باشد ودربرابر استکبار واستثمار به‌مبارزه‌برخیزد، بیشترین آرمان مورد توجه آن‌ملیت وعشق به انسانها و وطن بودوبس :اما امروز دنیابه این‌واقعیت رسیده است که تنها فکر‌وانده‌ایی که می‌تواند خط زندگی سالم ،نووسعادت بخش را برای همیشه تجسم دهد، اسلام‌است.بنابراین در رابطه‌باانقلاب نعمت بزرگی نصیب ملت ایران شده است .

وی افزود: امروز مردم مصر اگر دربرابرحسنی‌مبارک ایستاده‌اند واگر در سرزمین عراق که جز استبداد چیزی برآن حاکم نیست مردم سلیمانیه ودانش آموزان‌ودانش‌جویان دربرابر صدام به‌مبارزه برخاسته‌اند، بخاطر اسلام است. بالاخره دنیا پذیرفته است، اندیشه‌ای که می‌تواند جای خودرا بازکند ومافوق ندارد اسلام است . انقلاب این حقیقت وواقعیت را اثبات کرد واگر ما این شرایط را درک کنیم وریشه مسائل رابشکافیم، مشکلات‌رابه‌سادگی خواهیم توانست تحمل کنیم. من به شما دوستان توصیه می‌کنم بازهم بیشتر تعمق بکنید تابرای ما ملموس شودکه خدای بزرگ چقدر برما منت نهاده است. واقعیت این است‌که ما راه انبیاء وپیامبران را ادامه دادیم و خدارا سپاسگزاریم‌که به‌بخش مهمی از اهداف و مقاصدمان رسیدیم وبه بقیه‌هم امیدوارم انشاءالله بزودی برسیم.

نماینده امام دربخش دیگری از سخنانش افزود : اکنون‌درآستانه دهه‌فجروسالروزپیروزی انقلاب‌شکوهمند اسلامی لازم است، بیشترین سهم‌را در بزرگداشت‌این‌دهه داشته باشیم وآنچه که هرفردی به‌مناسبت مسئولیتها و توانایی که‌دارد باید انجام بدهد، درنشان دادن چهره واقعی انقلاب مهم است .

اکنون استکبار جهانی تمام تلاشش این است که ثابت بکند انسانهایی که فکر می‌کنند اسلام مکتبرهایی بخش است اشتباه می‌کنند و این ما هستیم که با برخوردهای صحیح باید انقلاب راپیش ببریم و تداوم بخشیم تا انشاءالله این فکر واندیشه را در سطح گسترده‌تر و وسیع‌تری پیاده کنیم.

برادران عضو انجمنهای اسلامی و اولیاء و مربیان روی این اصل توجه داشته باشندو ازنیروهای فکری و ذخایر ذهنی استفاده شود و برادران عزیز دانشجو ودانش‌آموز هم باید دقت و مطالعه و تامل بیشتری داشته باشند و صرفا اکتفا نکنند به خواندن چندکتاب درسی. کتابهایی‌را کدر زمینه اسلام‌و مسائل اسلامی نوشته شده است بیشتر مطالعه کنند تا متوجه ارزشهایی که اسلام نصیب ملت ما نموده است بشوند.

آخرین تذکری کمبرای عزیزانمان دارم این است که شما بحمدالله سرمایه‌گذاری فراوانی در رابطه با جبهه وجنگ داشته‌اید و بهترین نمونه و سند زنده‌ای که موجب تحسین و اعجاب دنیا شده همین تشکیل کاروانهای راهیان کربلا است.

نماینده امام و رئیس مجلس شورای اسلامی‌در یک پیام‌خواستار عزیمت داوطلبان رزمنده به جبهه‌ها شدو دیدیم که چگونه سیل توفنده ملت راهی جبهه‌ها شدند که‌حدا شایسته تجلیل است. اما با این همه بازهم باید بدانیم که امروز برای ملت ما حیاتی ترین مسائل جنگ است. ما خواهیم توانست در میدان جنگ قدرت نظامی واعتقادی خود را یکبار دیگر ظاهر کنیم و در معرض قضاوت جهانیان قرار بدهیم و درآن موقع‌شما خواهید دید که تمام این مسائل از جمله مسائل مربوط به اوپک حل می‌شود. آنها سعی می‌کنند با شکستن اوپک و وارد نمودن‌ضرباتی اینچنین بر اوپک بر ثروت خود بیفزایند و مردم مارا در فشار مالی و اقتصادی قرار بدهند. ولی ما خواهیم توانست راه قدس را باز کنیم وطبعا زمینه این سری از حرکتها و تلاشهای مذبوحانه دیگر برای آنها باقی نخواهد ماند. بنابراین چهره‌های غیرانقلابی وکسانیکه مواضعشان دربرابر انقلاب‌اسلامی روشن است، کوچکترین تاثیری در ارائه آهنین ملت ما نخواهد گذاشت و مطمئن باشیم‌که انشاءالله بزودی جنگ را با پیروزی به پایان خواهیم بردو همه نیرو-ها در داخل کشور به نوسازی و بازسازی از جهات فکری و اندیشه‌ای اقتصادی وسیاسی خواهند پرداخت.

سرمایه‌گذاری درامر تولید آب به مشارکت مردم نیازدارد

مشهد ـ خبرنگار اطلاعات :

جلسه شورای اداری استان خراسان به ریاست‌مهندس کوپائی استاندار خراسان و با حضور دکتر بانکی‌وزیر نیرو ، قاضی‌زاده هاشمی نماینده مردم فریمان در مجلس شورای اسلامی ، مدیران کل و مقامات انتظامی و نظامی در محل تالار اجتماعات استانداری تشکیل شد .

دراین جلسه ، استاندار خراسان ، طی سخنانی برلزوم پیگیری مصوبات سمینار « از خراسان تا کربلا » تاکید کرد وافزود : برای پیگیری جدی مسائل مصوب ، دفتر جبهه و جنگ دراستانداری خراسان تشکیل شده است ، که مسائل مختلف مربوط به‌این امررا پیگیری خواهد کرد .

وی در ادامه سخنانش ، ضمن اظهار گله‌مندی از مسئولینی که‌تاکنون درامر اجرای بخشنامه نخست‌وزیر مبنی‌بر رعایت کامل حجاب توفیق نداشتند ، خطاب به‌آنان گفت : من‌فکر می‌کنم دولت و نخست‌وزیری در رابطه بااین مغضل اجتماعی واضح‌تر از شکل فعلی که‌طی آن الگوی حجاب ترسیم شده است ، نمی‌توانند توضیح دهند . اما متاسفانه ما گزارشهائی توسط نمایندگان خود دریافت داشته‌ایم که حاکی از ادامه رویه قبلی و عدم رعایت کامل حجاب اسلامی است .

وی تاکید کرد : امیدواریم ضرورت نداشته باشد مسئول و مدیری رابه دلیل عدم رعایت مفاد بخشنامه نخست‌وزیر درمورد حجاب درادارات به مقامات صالحه و نخست‌وزیری معرفی کنیم . لذا تقاضا داریم موضوع را دقیقا پیگیری واز تداوم روند فعلی جلوگیری نمائید .

در ادامه این جلسه ، برادر شم‌آبادی عضوشورای مرکزی جهاد سازندگی خراسان به‌ایراد سخن پرداخت و ضمن تاکیدبر ضرورت انجام کارهای بسیجی در جهاد سازندگی گفت : جهاد سازندگی به‌عنوان یک نیاز مبرم بعد از پیروزی انقلاب اسلامی مطرح شد تا خرابیهای‌ناشی از جورشاهان را جبران کند .

وی افزود : کارها و نیازهایی که در سطح روستاها وجود دارد باوجود تلاش فراوان جهادگران زمان‌زیادی می‌طلبد کمباتوجه به تعداد روستاهای استان در درازمدت مارا بیک حالت سیکلی ودورانی دچار می‌کند . لذا ضروری است که‌از راههای عملی ترکه همانا بهره‌وری از حضور مردم در صحنه عمران و آبادی روستاها است استفاده کامل ببریم .

برادر شم‌آبادی آنگاه به ذکر مثالهائی دراین رابطه پرداخت واظهار داشت : در سطح استان خراسان ، ۵هزار روستای نیازمند آبرسانی وجود دارد که در ۷ سال اخیر باصرف بودجه کلان ووقت زیاد حدود یکهزارروستا از آب بهداشتی برخوردار شده‌اند . لذا اگراین شتابدون وقفه ادامه یابد ، ۳۳ سال غلبه براین مشکل وقت میطلبد .

در زمینه برق رسانی به ٥٤۰۰ روستای فاقد برق این استان نیز که تاکنون به ۱۳۵۰ روستا برق داده شده‌است، با انجام ۲۵۰ پروژه برای هر سال ، ۱۹ سال زمان لازم است کمباتوجه به عمر مفید این پروژه‌ها قطعا ما درآینده نیز دچار مشکل خواهیم شد .

وی در پایان سخنانش خواستار کمک همگانی‌و همیاری ادارات و نهادها برای تحقق این اقدامات شد .

دکتر بانکی وزیرنیرو آخرین سخنران این جلسه بود که پیرامون مسئله آب سخن گفت .

وی ابتداء اظهار داشت : ما در بخشی‌هستیم که دوابزار زیربنائی رابرای مملکت تامین ، تجهیز و نگهداری می‌کند ودر این رابطه ،سیاست براین بوده است کمبیشتر از اعتبارات دولت برای تامین آن استفاده شود . اما اگر بخواهیم در وزارت نیرو خدمات لازم رابه مردم‌بدهیم حتما باید از مصرف کنندگان نیز کمک بگیریم .

وزیرنیرو گفت : در حال حاضر ماتمام مشکلات خراسان رامورد بررسی قرارداده‌ایم ، اما مشکل مابودجه است . لذا چاره‌ای نداریم جزاینکه برای تسریع انجام پروژه‌ها بامردم مذاکره و آنان رابرای مشارکت دعوت کنیم وگرنه پیش‌بینی می‌شود در آینده باکمبود آب وبرق روبرو شویم .

برادر بانکی درادامه تاکید کرد : دراین رابطه یکنکته کمباید به عنوان سیاستگذاری مورد عنایت قرار گیرد ، این است که آیا برای همه کارها نیاز به‌آب تصفیه شده داریم یا اینکه می‌توان آب‌شرب وغیر شرب را تفکیک کرد و امکانات رابسط داد ؟ چراکه هزینه تولید آب از تولید ناخالص داخلی تامین میشود ونیاز به سرمایه‌گذاری دراین بخش بیش از توان دولت است .

وزیر نیرو همچنین گفت : اگر بخواهیم بجای روال فعلی شهروندان مابطور دائم آب‌وبرق داشته باشند که طی آن قطعا ثمرات بیشتری هم برای مردم وجود خواهدداشت، باید مشارکت آنان را جلب واز سرمایه‌های مردمی بجای پول نفت برای حل‌مشکلات استفاده کرد .

دکتر بانکی درادامه با اشاره به سیاستهای وزارت نیرو گفت : مادر آینده به سراغ ایجاد شبکه‌های آبیاری خواهیم رفت واین سیاست رابرزدن سد اولویت‌خواهیم داد ، چرا که درگذشته برای یک میلیون هکتار زمین در این کشور آب تامین شده است ، اماهرگز به‌علت عدم تصفیه شبکه‌های آب این میزان زیرکشت نرفته است کمباید برای آن چاره‌ای اساسی اندیشید .

وی در پایان باتاکیدبراین نکته کمباتوجه به رشد جمعیت باید نیازها رانیز تامین کرد گفت : مکانیزم درآمد مالیاتی ما خوب طراحی نشده است . لذا درآمدهای هنگفتی در مملکت وجود دارد که مالیاتش گرفته نمی‌شود .

ما باید مساله جذب مالیات را پیگیری و در رگ‌های عمران کشور تزریق کنیم .

در پایان جلسه ، استاندار خراسان مسئولین جدید دادگستری ، بنیاد مهاجرین ، مرکز گسترش و بانک ملت رابه حاضرین معرفی واز زحمات مدیران کل سابق بازرگانی و کاروامور اجتماعی تشکر کرد .

۱۵۱ خانوار مستضعف در گناباد ، صاحب خانه شدند

مشهد ـ خبرگزاری جمهوری اسلامی :

به میمنت اولین روز دهه مبارکه فجر ، طی مراسمی ۱۵۱ واحد مسکونی به محرومین گنابا